

# SEPARATA

*Boletín Oficial N° 17.040*

04 de Enero de 2005

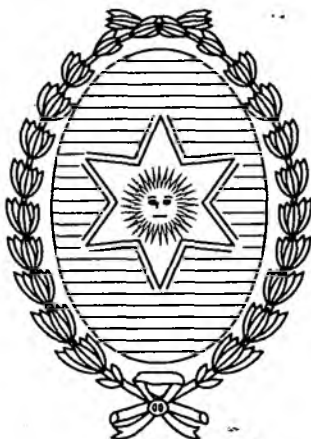

## **PRESUPUESTO GENERAL EJERCICIO 2005**

**Ley N° 7334**

*Promulgada por Decreto N° 3023  
del 24 de Diciembre de 2004*

---

**PROVINCIA DE SALTA**

---

Gobernación

Dpto. Numer. Gral. de Leyes y Decretos

ES COPIA FIEL DEL ORIGINAL

SALTA 24 DIC 2004



RINAR. DE TORRES  
Numeración Gral. Leyes y Decretos  
Secretaría Gral. de la Gobernación

*Poder Ejecutivo*  
*Salta*

SALTA, 24 DIC 2004

3023

DECRETO N°

MINISTERIO DE HACIENDA Y OBRAS PUBLICAS

Expediente N° 91-14.536/04 Referente.

Por ello,

EL GOBERNADOR DE LA PROVINCIA DE SALTA

DECRETA:

7334

ARTICULO 1°.- Téngase por Ley de la Provincia N°  
cúmplase, comuníquese, publíquese, insértese en el Registro Oficial de Leyes  
y archívese



*[Signature]*  
D. FERNANDO YARADE  
MINISTRO DE HACIENDA  
Y OBRAS PUBLICAS



DR. JUAN CARLOS ROMERO  
GOBERNADOR

*[Signature]*  
D. JAVIER DAVID  
Secretario Gral. de la Gobernación



para de Senadores  
Salta

ANA R. DE TORRES  
Numeracion Gral. Leyes y Decretos  
Secretaria Gral. de la Gobernacion

Ref. : Expte. N° 91-14.536/04

LEY N° 7334

EL SENADO Y LA CAMARA DE DIPUTADOS DE LA PROVINCIA, SANCIONAN  
CON FUERZA DE

L E Y

Artículo 1°.- Fijase en la suma de Pesos un mil trescientos trece millones treinta y tres mil setecientos noventa y dos (\$ 1.313.033.792) el Total de Gastos Corrientes y de Capital del Presupuesto General de la Administración Provincial - Administración Central y Organismos Descentralizados que se consolidan presupuestariamente para el Ejercicio 2.005, conforme a planillas Anexas que forman parte integrante de la presente Ley.

|  |                  |                         |
|--|------------------|-------------------------|
| <b>GASTOS CORRIENTES:</b>              |                  | <b>\$ 1.056.144.606</b> |
| - ADMINISTRACION CENTRAL               | \$ 1.041.930.986 |                         |
| - ORGANISMOS DESCENTRALIZADOS          | \$ 14.213.620    |                         |
| <b>GASTOS DE CAPITAL:</b>              |                  | <b>\$ 256.889.186</b>   |
| - ADMINISTRACION CENTRAL               | \$ 93.606.976    |                         |
| - ORGANISMOS DESCENTRALIZADOS          | \$ 163.282.210   |                         |
| <b>GASTOS TOTALES</b>                  |                  | <b>\$ 1.313.033.792</b> |
| <b>GASTOS TOTALES ADM. CENTRAL</b>     |                  | <b>\$ 1.135.537.962</b> |
| <b>GASTOS TOTALES ORG. DESCENTRAL.</b> |                  | <b>\$ 177.495.830</b>   |

Art. 2°.- Estímase en la suma de Pesos un mil trescientos cincuenta y seis millones ciento dos mil noventa y seis (\$ 1.356.102.096) el Cálculo de Recursos de la Administración Provincial, de acuerdo a la distribución que se indica a continuación y al detalle que figura en planillas Anexas que forma parte integrante de la presente Ley.

|                                       |                  |                         |
|---------------------------------------|------------------|-------------------------|
| <b>RECURSOS CORRIENTES:</b>           |                  | <b>\$ 1.258.034.641</b> |
| - ADMINISTRACION CENTRAL              | \$ 1.228.299.341 |                         |
| - ORGANISMOS DESCENTRALIZADOS         | \$ 29.735.300    |                         |
| <b>RECURSOS DE CAPITAL:</b>           |                  | <b>\$ 98.067.455</b>    |
| - ADMINISTRACION CENTRAL              | \$ 5.539.395     |                         |
| - ORGANISMOS DESCENTRALIZADOS         | \$ 92.528.060    |                         |
| <b>RECURSOS TOTALES</b>               |                  | <b>\$ 1.356.102.096</b> |
| <b>RECURSOS TOTALES ADM. CENTRAL</b>  |                  | <b>\$ 1.233.838.736</b> |
| <b>RECURSOS TOTALES ORG. DESCENT.</b> |                  | <b>\$ 122.263.360</b>   |

Cámara de Senadores

**Salta**  
**LEY N° 7334**

**ES COPIA**

RINA R. DE TORRES  
Numeración Genl. Leyes y Decretos  
Secretaría Gral. de la Gobernación



**Art. 3°.-** Los importes que en concepto de Contribuciones y Gastos Figurativos se incluyen en planillas Anexas constituyen autorizaciones legales para imputar el movimiento presupuestario a sus correspondientes créditos, según el origen de los aportes y ayudas financieras para Organismos Descentralizados. Las transferencias financieras de las erogaciones resultantes deberán materializarse según metodología que establezca el Ministerio de Hacienda y Obras Públicas.

**Art. 4°.-** Como consecuencia de lo establecido en los artículos precedentes, el resultado financiero para el Ejercicio 2.005 arroja un superávit de Pesos cuarenta y tres millones sesenta y ocho mil trescientos cuatro (\$ 43.068.304), en un todo de acuerdo a lo establecido en el Título VI de la Ley Nacional 25.453 y lo expresado en primer punto del Acuerdo de Apoyo Institucional para la Gobernabilidad de la República Argentina, suscrito el 17 de julio de 2.001 con el señor Presidente de la Nación.

**Art. 5°.-** Estímase en la suma de Pesos cincuenta y tres millones seiscientos once mil novecientos veintiséis (\$ 53.611.926) o su equivalente en moneda extranjera, el importe correspondiente a las Fuentes Financieras que dispondrá la Administración Provincial en el Ejercicio 2.005, según detalle obrante en planillas Anexas de la presente Ley.

Facúltase al Poder Ejecutivo a garantizar los préstamos que obtenga en virtud de las disposiciones contenidas en la presente Ley, pudiendo afectarse ingresos de participación federal de impuestos, regalías y/u otros recursos, derechos o bienes.

**Art. 6°.-** Fijase en la suma de Pesos noventa y seis millones seiscientos ochenta mil doscientos treinta (\$ 96.680.230) el importe correspondiente a Aplicaciones Financieras, de acuerdo a la distribución que se indica a continuación y al detalle que figura en planillas Anexas que forma parte integrante de la presente Ley.



|   |                      |
|---|----------------------|
| <b>TOTAL APLICACIONES FINANCIERAS:</b>      | <b>\$ 96.680.230</b> |
| - ADMINISTRACION CENTRAL                    | <b>\$ 96.680.230</b> |
| Amortización Deuda y Dism. de Otros Pasivos | <b>\$ 96.680.230</b> |
| - ORGANISMOS DESCENTRALIZADOS               | <b>\$ 0</b>          |
| Amortización Deuda y Dism. de Otros Pasivos | <b>\$ 0</b>          |

**Art. 7°.-** Fijase en las sumas que para cada caso se indica en planillas Anexas que forman parte integrante de la presente Ley, los presupuestos para el Ejercicio 2.005 de los Organismos Autárquicos y Sociedades y Empresas del Estado que no se consolidan presupuestariamente. Será de aplicación para estos Entes, lo previsto en la presente Ley en materia de incorporaciones, reestructuraciones y modificaciones presupuestarias, como así también en lo inherente en materia de personal.

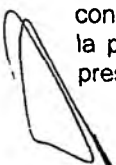

ES COPIA

RINA DE TORRES  
Numeración Gral. Leyes y Decretos  
Secretaría Gral. de la Gobernación



Cámara de Senadores

Salta

7334

Art. 8º.- Fijase la planta de personal del Poder Ejecutivo y Organismos Descentralizados consolidados presupuestariamente en treinta y seis mil doscientos noventa y dos (36.292) cargos, comprendiendo esta cifra al personal permanente y transitorio, distribuidos en las siguientes jurisdicciones y entidades:

|  |               |
|--|---------------|
| <b>PODER EJECUTIVO</b>                                     | <b>35.737</b> |
| <b><u>Planta Permanente</u></b>                            | <b>35.297</b> |
| Gobernación  | 557           |
| Secretaría de la Gobernación de Seguridad                  | 7.000         |
| Gabinete Social  | 540           |
| Secretaría de la Gobernación de Turismo                    | 50            |
| Ministerio de Gobierno y Justicia                          | 450           |
| Ministerio de la Producción y el Empleo                    | 320           |
| Ministerio de Educación                                    | 17.500        |
| Ministerio de Salud Pública                                | 8.030         |
| Ministerio de Hacienda y Obras Públicas                    | 720           |
| Sindicatura General de la Provincia                        | 130           |
| <b><u>Planta Transitoria</u></b>                           | <b>440</b>    |
| <b>ORGANISMOS DESCENTRALIZADOS</b>                         | <b>555</b>    |
| <b><u>Planta Permanente</u></b>                            | <b>555</b>    |
| Dirección de Vialidad de Salta (Org. Desc. y Autárquico)   | 430           |
| Instituto Provincial de Vivienda (Org. Desc. y Autárquico) | 125           |

Fijanse las cantidades de horas cátedra para los niveles que a continuación se detallan en las siguientes cifras:

|                                    |                       |
|------------------------------------|-----------------------|
| EDUCACION NIVEL SUPERIOR           | 20.000                |
| EDUCACION GRAL. BASICA y POLIMODAL | 135.000               |
| <b>TOTAL</b>                       | <b><u>155.000</u></b> |

ES COPIA

OFICINA DE FOMOS  
Numeración, Gral. Leyes y Decretos  
Secretaría Gral. de la Gobernación



Cámara de Senadores

Salta

LEY N°

7384

Las horas cátedra no podrán ser convertidas en cargos equivalentes ni afectarse al cumplimiento de otras funciones distintas a las propias.

**Art. 9°.-** Fijase la planta de personal de los Organismos Autárquicos y Sociedades y Empresas del Estado que no se consolidan presupuestariamente, en la cantidad de cargos que a continuación se detalla:

| Organismos                                  | Permanentes | Transitorios | TOTAL      |
|---|-------------|--------------|------------|
| Instituto Provincial de Salud de Salta      | 360         | 45           | 405        |
| EN.RE.J.A.                                  | 18          | 0            | 18         |
| Inst. Prov. de los Pueblos Indíg. de Salta  | 25          | 0            | 25         |
| Ente Regulador de los Serv. Públicos        | 46          | 6            | 52         |
| Tomografía Computada S.E.                   | 9           | 15           | 24         |
| Complejo Teleférico Salta S.E.              | 5           | 18           | 23         |
| C.O.F.E.C.S. S.E.                           | 6           | 0            | 6          |
| Instituto de Música y Danza de la Provincia | 145         | 0            | 145        |
| Sede Mundial Siglo XXI S.E.                 | 0           | 5            | 5          |
| <b>T o t a l e s</b>                        | <b>614</b>  | <b>89</b>    | <b>703</b> |



**Art. 10.-** Fijase la planta de personal de la Auditoría General de la Provincia en ciento cinco (105) cargos, incluidos los Auditores Generales, quedando su cobertura sujeta a disponibilidades presupuestarias.

**Art. 11.-** Fijase la planta de personal del Poder Legislativo en novecientos cincuenta y siete (957) cargos, excluidos legisladores, secretarios y prosecretarios, distribuidos en la siguiente forma: Cámara de Senadores, cuatrocientos (400) y Cámara de Diputados, quinientos cincuenta y siete (557).

**Art. 12.-** Fijase la planta de personal permanente del Poder Judicial en mil seiscientos siete (1.607) cargos, y la del personal transitorio en veinte (20) cargos. La citada planta permanente incluye seis (6) cargos del Tribunal Electoral de la Provincia.

**Art. 13.-** Fijase la planta de personal permanente del Ministerio Público en trescientos ochenta y cuatro (384) cargos, y la del personal transitorio en dieciséis (16) cargos.

**Art. 14.-** Sólo podrán producirse nuevas incorporaciones a las plantas de personal citadas en artículos precedentes cuando se cuente con las respectivas vacantes, y si la unidad de organización o curso de acción de que se trate dispone de partidas presupuestarias suficientes hasta el fin del ejercicio o del periodo de la designación, para hacer frente a la erogación.



ES COPIA

SECRETARÍA DE GOBIERNO  
Numeración Gen. de Leyes y Decretos  
Secretaría Gen. de la Gobernación



Cámara de Senadores

Salta 7334

Queda prohibida la incorporación de agentes a la planta permanente durante el Ejercicio 2.005 en el ámbito de la Administración Provincial, excepto personal docente, agentes de las carreras de salud, policial y penitenciaria y magistrados y funcionarios del Poder Judicial y Ministerio Público.

**Art. 15.-** Los cargos podrán ser reestructurados siempre que ello no implique una mayor erogación que la prevista presupuestariamente, ni un aumento del número de cargos autorizados precedentemente.

**Art. 16.-** Déjase establecido que las partidas de personal del Presupuesto Ejercicio 2.005 se encuentran determinadas con la inclusión del aporte patronal jubilatorio previsto en la Ley 25.453 en lo concerniente al Sistema Integrado de Jubilaciones y Pensiones.

**Art. 17.-** Se considerarán créditos presupuestarios originales del Ejercicio 2.005 los establecidos en la Clasificación de Recursos por Rubros y en la Clasificación de Gastos por Objeto de la presente Ley. No obstante ello, y en virtud de la implementación del nuevo sistema de administración financiera, que hace necesario la apertura de los mismos a un nivel de detalle menor, los mismos deberán desagregarse de conformidad a los requerimientos de dicho sistema.

**Art. 18.-** Para las erogaciones correspondientes a servicios requeridos por terceros que se financien con su producido, el Presupuesto podrá ajustarse en función de las sumas que se perciban como retribución de los servicios prestados.

**Art. 19.-** Autorízase al Poder Ejecutivo a modificar el Presupuesto General, cuando resulte indispensable, incorporando las partidas específicas necesarias, o incrementando las ya previstas, cuando deba realizar erogaciones originadas en leyes, decretos y convenios según corresponda, de vigencia en el ámbito de la Provincia, de origen internacional, nacional, interprovincial o provincial, como asimismo por la incorporación de partidas correspondientes a obras o servicios financiados por usuarios y/o contribución de mejoras. La autorización que se otorga está limitada a los aportes que a tal efecto se dispongan en dichas leyes, decretos y/o convenios, pudiendo estos aportes tener carácter reintegrable o no. Dicha autorización también resulta válida para la incorporación de partidas correspondientes a diversos aportes nacionales o de otros orígenes que reciba la Provincia.

En todos los casos deberá contarse con la previa autorización del Ministerio de Hacienda y Obras Públicas.

Asimismo facúltase a incorporar presupuestariamente el excedente que se produzca en la ejecución de cada partida de recursos y/o fuentes financieras, como así también los ingresos que se perciban por conceptos de recursos y/o fuentes financieras no previstas en la presente Ley, procediendo a ampliar en iguales montos las partidas de gastos y/o aplicaciones financieras que correspondan.

El Poder Ejecutivo deberá prever la asignación a los Municipios en la proporción establecida en la Ley 5.082 y sus modificatorias.

El Poder Ejecutivo deberá comunicar a la Legislatura en un plazo de diez (10) días, las modificaciones efectuadas.

Cámara de Senadores

Salta

LEY Nº 7334

ESICOPÍA

SECRETARÍA DE GOBIERNO  
Presidencia de la Leyes y Decretos  
Secretaría General de la Gobernación



**Art. 20.-** Facúltase al Poder Ejecutivo a incorporar al Presupuesto Ejercicio 2.005, previa aprobación legislativa en su caso, las partidas de recursos por rubro y gastos por objeto, correspondientes a Programas cuya gestión lleva a cabo la Secretaría de Financiamiento Internacional, incluyendo las concernientes a financiamiento y contrapartes provinciales, en la medida que las diversas etapas de cada proyecto sean aprobadas por las respectivas entidades que los financian total o parcialmente.

El financiamiento a incorporar será el que provea el organismo que financie total o parcialmente el proyecto, más el que se procure para cubrir la contraparte provincial.

Idéntica facultad se confiere respecto a la incorporación de fondos que reciba el Instituto Provincial de Vivienda con destino a construcción, como asimismo por la contraparte correspondiente a montos adicionales que dicho organismo deba afrontar, cuando el costo total de cada vivienda resulte superior a la cifra reconocida en el respectivo plan de obras financiado con aportes nacionales.

**Art. 21.-** Los fondos, valores y demás medios de financiamiento afectados a atender las erogaciones previstas en el Presupuesto General de la Administración Provincial, se encuentran protegidos por las disposiciones contenidas en las Leyes 5.018, 6.583, 6.669 y 7.125, por lo que no se admitirá toma de razón alguna que afecte en cualquier sentido su libre disponibilidad por parte del o de los titulares de los fondos y valores respectivos, salvo que la deuda que se ejecute haya sido prevista en el presupuesto aprobado.

Quienes en virtud de su cargo hubieren tomado razón de alguna medida judicial comprendida en lo que se dispone en el presente, comunicarán al Juzgado correspondiente la imposibilidad de mantener vigente la medida.

**Art. 22.-** Los pronunciamientos judiciales que condenen al Estado Provincial o a alguno de los entes u organismos que lo integran, al pago de una suma de dinero o, cuando sin hacerlo, su cumplimiento se resuelva en el pago de una suma de dinero, serán satisfechos dentro de las autorizaciones para efectuar gastos contenidos en el Presupuesto General de la Administración Provincial.

En el caso que el Presupuesto correspondiente al ejercicio financiero en que la condena deba ser atendida carezca de crédito presupuestario suficiente para satisfacerla, el Poder Ejecutivo deberá efectuar las provisiones necesarias a fin de su inclusión en el del ejercicio siguiente, a cuyo fin los organismos correspondientes deberán remitir a la Dirección General de Presupuesto, dependiente del Ministerio de Hacienda y Obras Públicas, comunicación fehaciente de la condena antes del día 31 de agosto del año correspondiente al envío del proyecto. Los recursos asignados por Ley de Presupuesto se afectarán al cumplimiento de las condenas siguiendo un estricto orden de antigüedad conforme a la fecha de notificación judicial y hasta su agotamiento, atendándose el remanente con los recursos que se asignen en el siguiente ejercicio fiscal.

**Art. 23.-** Las sentencias judiciales que se dicten contra las Sociedades del Estado, Empresas del Estado y todo otro ente u organización donde el Estado Provincial tenga participación total o parcial, en ningún caso podrán ejecutarse contra el Tesoro Provincial, ya que la responsabilidad del Estado se limita a su aporte o participación en el capital de dichas organizaciones empresariales.



A

L



ES COPIA

FRANCISCO DE TORRES  
Ministerio, Cof. Leyes y Decretos  
Secretaría Gral. de la Gobernación



Cámara de Senadores

Salta LEY Nº 7334

**Art. 24.-** Las erogaciones a atenderse con fondos afectados deberán ajustarse, en cuanto a monto y oportunidad a las cifras realmente recaudadas y no podrán transferirse a ningún otro destino ajeno a la finalidad del fondo en cuestión, excepto en los casos autorizados en el artículo 2º del Acuerdo Nación Provincias sobre Relación Financiera y Bases de un Régimen de Coparticipación Federal de Impuestos suscrito el 27 de febrero de 2.002, Ley Provincial 7.209. En aquellos casos en que el ingreso de los fondos esté condicionado a la presentación previa de certificados de obras o comprobantes de ejecución, las erogaciones estarán limitadas únicamente por los montos autorizados en el artículo 1º de la presente Ley, siempre que por parte del ente, organismo, entidad financiera, etc., que tiene a su cargo la autorización y entrega del fondo afectado, exista expresa conformidad y se cuente con la partida o cupo correspondiente que permitirá hacer entrega de las respectivas remesas una vez presentados los certificados.

**Art. 25.-** Los fondos provenientes de la venta de productos elaborados, servicios u otros ingresos, podrán ser utilizados por los organismos recaudadores que a continuación se detallan, para contratar y/o adquirir materias primas, insumos y otras erogaciones corrientes y/o de capital que demanden sus respectivos requerimientos de producción y servicio, de acuerdo a los procedimientos y metodología establecidos en la Ley de Contrataciones vigente: Poder Judicial, Dirección General de Aviación Civil, Delegación Casa de Salta en Capital Federal, Policía de Salta, Dirección General de Servicio Penitenciario, Dirección de Boletín Oficial, Dirección General Provincial del Trabajo, Dirección General del Registro del Estado Civil y Capacidad de las Personas, Dirección General de Rentas, Secretaría de Cultura, Secretaría de Medio Ambiente y Desarrollo Sustentable, Secretaría de Obras Públicas, Hotel Termas Rosario de la Frontera, Ente Autárquico Parque Industrial, Hospital Miguel Ragone, Secretaría de la Gobernación de Turismo (Concesión Tren a las Nubes y otros), Dirección General Familia Propietaria, Centro Regional de Educación Tecnológica y Escuelas EMETA, Agrícolas, Técnicas y de Producción. En todos los casos la reinversión será factible siempre que se cuente con el crédito presupuestario de erogaciones en el organismo respectivo.

Estos organismos deberán informar mensualmente a Contaduría General de la Provincia, el movimiento de recursos y gastos ocurridos, y presentar las rendiciones que correspondan.

El excedente de recaudación en cada una de las partidas de estos recursos podrá incorporarse ampliando el crédito presupuestario de recursos y gastos pertinentes.

Los recursos no comprometidos al cierre del ejercicio anterior, podrán incorporarse presupuestariamente al ejercicio siguiente en la cuenta pertinente del rubro Fuentes Financieras, ampliando en igual monto las partidas de gastos y/o aplicaciones financieras correspondientes.

**Art. 26.-** Asígnase a los Municipios una participación del veinte por ciento (20%) de la recaudación provincial por Canon Minero y Canon de Aprovechamiento de Aguas Minerales, y el monto equivalente en pesos al porcentaje de las Regalías Petrolíferas y Gasíferas establecido por Ley 6.438.

Los fondos deberán ser distribuidos conjuntamente con los originados por la participación del cincuenta por ciento (50%) de las Regalías Mineras establecidas por Ley 6.294, entre los Municipios productores.



ES COPIA

GOBIERNO DE LA PROVINCIA DE SALTA  
Ministerio del Poder Ejecutivo  
Secretaría General de la Gobernación



Cámara de Senadores

Salta  
LEY Nº 7334

Asimismo se coparticipará, en partes iguales a los Municipios de Joaquín V. González, El Galpón, La Viña, Guachipas, Chicoana y Coronel Moldes, el treinta por ciento (30%) de las Regalías Hidroeléctricas, las que no podrán destinarse al pago de sueldos.

**Art. 27.-** Déjase establecido que el Fondo de Promoción Minera correspondiente al Ejercicio 2.005, estará constituido por los recursos previstos en artículo 13 incisos a), c) y f) de la Ley 6.026 y artículo 12 de la Ley 6.294, y se afectará al servicio de amortización de la obra Gasoducto La Puna, facultándose al Poder Ejecutivo a reasignar el saldo no utilizado de esta partida durante el Ejercicio 2.005, en caso de producirse el mismo.

**Art. 28.-** Créase para el Ejercicio 2.005 el Fondo Compensador Municipal, que se integrará con la suma de Pesos cinco millones (\$ 5.000.000) prevista en el rubro, Aportes a Gobiernos Municipales, el cual será distribuido de conformidad a reglamentación que al efecto dicte el Poder Ejecutivo.

**Art. 29.-** Créase el Fondo de Fortalecimiento Municipal por Pesos siete millones (\$ 7.000.000), por el cual la Provincia financiará Obras Públicas Municipales de incidencia social directa. El Poder Ejecutivo deberá distribuir los fondos entre los Municipios debiendo informar al Poder Legislativo en forma mensual.

**Art. 30.-** Déjase establecido que se excluyen de los recursos tributarios de origen nacional, los montos cedidos en pago al Banco de la Nación Argentina, en la operación de canje de deudas autorizada por Decretos Nacionales N<sup>os</sup> 1.387/01 y 1.579/02 y Decretos Provinciales N<sup>os</sup> 2.397/01, 2.482/01, 29/02, 2.001/02, 17/03, 104/03, 625/03, 821/03, 1.263/03 y 1.651/03.

No obstante lo expuesto en párrafo precedente, aclárase que a los efectos de determinar la coparticipación que corresponde a los Municipios, se considerarán incluidos en la base de cálculo los montos transferidos en pago al Banco de la Nación Argentina, referidos en el primer párrafo del presente artículo.

**Art. 31.-** El costo del servicio por el manejo financiero de las cuentas bancarias del Poder Ejecutivo, incluyendo el correspondiente a las cuentas donde se acreditan los haberes del personal, se imputarán al Ministerio de Hacienda y Obras Públicas, al igual que el gasto que genera el funcionamiento del proceso normal de recaudación de impuestos provinciales.

**Art. 32.-** Autorízase al Poder Ejecutivo, Poder Judicial, a los Presidentes de ambas Cámaras Legislativas, Procurador General de la Provincia y Auditoría General de la Provincia, a efectuar reestructuraciones o transferencias en los créditos presupuestarios y en la composición, estructura y definición de los cursos de acción asignados a sus respectivas jurisdicciones, incluyendo dicha autorización los movimientos presupuestarios que surjan de reestructuraciones o transferencias de cargos y/o agentes. En ningún caso podrá importar un incremento del monto total que surge de adicionar los componentes de los rubros Gastos y Aplicaciones Financieras, pudiendo variar la composición de las contribuciones y gastos figurativos.

Asimismo, los Entes citados en el párrafo precedente, podrán efectuar entre sí transferencias de partidas, como así también transferencias del personal de revista con sus respectivos cargos y partidas presupuestarias.



ES COPIA

RUBEN DE TORRES  
Ministro del Interior, Leyes y Decretos  
Secretaría Genl. de la Gobernación



*Camara de Senadores*

*Salta*

LEY N°

7334

El Poder Ejecutivo determinará para sus jurisdicciones dependientes, los niveles de autorización para disponer las reestructuraciones presupuestarias, en función de un ágil manejo del nuevo sistema de administración financiera.

Las reestructuraciones o transferencias en los créditos presupuestarios deberán ser comunicadas a la Legislatura en un plazo de diez (10) días.

**Art. 33.-** Autorízase al Poder Ejecutivo a incorporar las partidas presupuestarias correspondientes, en caso de obtenerse la financiación que posibilite la prosecución de obras en Dique Itiyuro. En tal caso el Poder Ejecutivo deberá comunicar dicha incorporación a ambas Cámaras Legislativas.

**Art. 34.-** Apruébase la documentación obrante en Anexo I integrante de la presente Ley, el cual contiene los objetivos de Jurisdicciones y Entidades, la descripción de las categorías de cursos de acción, sus metas e indicadores de gestión, que se diseñaron para ser ejecutados durante el Ejercicio 2.005. Los créditos correspondientes a cada curso de acción se encuentran contenidos en el presupuesto de la respectiva jurisdicción o entidad.

**Art. 35.-** El Poder Ejecutivo procederá a distribuir entre las unidades de organización y cursos de acción de cada jurisdicción y entidad de su competencia, las partidas presupuestarias que se asignan a dicho Poder según las planillas Anexas que forman parte integrante de la presente Ley, debiendo publicar la distribución en el Boletín Oficial dentro de los treinta (30) días de efectuada.

**Art. 36.-** La Cuenta General del Ejercicio 2.005 deberá contener las ejecuciones presupuestarias de los organismos que no se consolidan presupuestariamente y de las Sociedades y Empresas del Estado.

**Art. 37.-** Déjase establecido que el Poder Ejecutivo está facultado para afrontar con el producido de las privatizaciones de Empresas y Sociedades del Estado, las deudas que hubiere de los Entes privatizados, las que se mantengan a la fecha y las que se devenguen a posteriori, rigiendo esta normativa en forma global para el conjunto de los entes privatizados o a privatizarse, como asimismo a efectuar las modificaciones presupuestarias que correspondan.

**Art. 38.-** A los fines de garantizar una correcta ejecución de los presupuestos y de compatibilizar los resultados esperados con los recursos disponibles, todas las jurisdicciones y entidades dependientes del Poder Ejecutivo deberán programar, para cada ejercicio, en forma mensual, la ejecución física y financiera de sus presupuestos, quedando facultado a este efecto el Ministerio de Hacienda y Obras Públicas, a aplicar las medidas conducentes al cumplimiento de este objetivo. A tal efecto, aunqu  se cuente con partida presupuestaria de erogaciones, la ejecución de los gastos quedará supeditada a los lineamientos que disponga el citado Ministerio, en función al comportamiento que vaya presentando la percepción y centralización de los recursos.

Cámara de Senadores

Salta

LEY Nº 7114

ES COPIA

REPUBLICA DE ARGENTINA  
Numeración de Leyes y Decretos  
Secretaría General de la Legislación



**Art. 39.-** Autorízase al Poder Ejecutivo a modificar las cuentas de recursos por rubro y gastos por objeto que correspondan en el Presupuesto Ejercicio 2.005 de la Administración Provincial, efectuando las reestructuraciones, refuerzos e incorporaciones que resulten necesarias, incluyendo la habilitación de fuentes financieras, en función de programas de financiación y/o pago que puedan acordarse con el sector público nacional, como asimismo por compensación de deudas provinciales y/o municipales que puedan concertarse con el mismo, incluyendo la atención de servicios de deudas cuya amortización se haya efectuado a través del mencionado sector. Esta autorización resulta también aplicable cuando se verifiquen incrementos o ajustes no previstos presupuestariamente en las partidas de servicio de la deuda del citado Ejercicio.

Las modificaciones en las cuentas de recursos por rubro y gastos por objeto deberán ser comunicadas por el Poder Ejecutivo a la Legislatura en un plazo de diez (10) días.

**Art. 40.-** Déjase explicitado que el Poder Ejecutivo Provincial se encuentra facultado para hacer uso de la autorización conferida por artículo 2º del Acuerdo Nación Provincias sobre Relación Financiera y Bases de un Régimen de Coparticipación Federal de Impuestos suscrito el 27 de febrero de 2.002, Ley Provincial 7.209, como así también para ordenar las transferencias de fondos afectados y/o propios de Organismos Descentralizados en concepto de erogaciones figurativas, y de Organismos Autárquicos, Empresas y Sociedades del Estado en concepto de transferencias corrientes.

El Poder Ejecutivo deberá comunicar las modificaciones efectuadas a la Legislatura en un plazo de diez (10) días.

**Art. 41.-** Facúltase al Poder Ejecutivo a suscribir con las autoridades nacionales que correspondan un Acuerdo Bilateral, mediante el cual la provincia de Salta ingresaría en el Programa de Financiamiento Ordenado, de conformidad a lo previsto en el punto 2º del documento suscrito el 24 de abril de 2.002 entre los señores Gobernadores y el señor Presidente de la Nación, y lo establecido en artículo 4º del Acta Intención suscrita el 03 de mayo de 2.002 entre los señores Ministros de Economía; e Interior de la Nación y el señor Gobernador de la provincia de Salta, aprobada por Ley Provincial 7.222.

En función de lo que se acuerde en tal oportunidad, el Poder Ejecutivo deberá efectuar las reestructuraciones e incorporaciones presupuestarias de los recursos y gastos que correspondan.

**Art. 42.-** Fijase en Pesos un millón (\$ 1.000.000) el cupo máximo de beneficios a acordar durante el Ejercicio 2.005, en función de lo previsto en el artículo 3º de la Ley 7.124 y Decreto Nº 2.099/01, quedando el Ministerio de Hacienda y Obras Públicas facultado para reglamentar su otorgamiento.

Asimismo fijase en Pesos ocho millones (\$ 8.000.000) el cupo máximo de certificados de crédito fiscal a otorgar durante el Ejercicio 2.005, en función de lo previsto por Ley 7.231 y Resolución Conjunta 262/04 del Ministerio de Hacienda y Obras Públicas y 373/04 del Ministerio de la Producción y el Empleo.

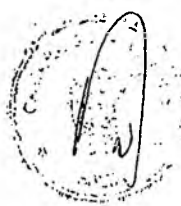

Cámara de Senadores

Salta  
LEY N°

7334

ES COPIA

RIVERO DE TORRES  
Numeración Oral Leyes y Decretos  
Secretaría Gral. de la Gobernación



**Art. 43.-** Establécese un Régimen de Compensación de Créditos y Deudas entre el Tesoro Provincial y los entes del Sector Público Nacional, Provincial y/o Municipal, como así también con personas y/o entes del Sector Privado, la que se efectuará de conformidad a la reglamentación que al efecto disponga el Ministerio de Hacienda y Obras Públicas.

**Art. 44.-** Autorízase al Instituto Provincial de Salud de Salta, a ceder total o parcialmente al Poder Ejecutivo, los derechos y acciones que tuviere contra sus deudores a cuenta de los adelantos que el Gobierno Provincial hiciera al mencionado organismo, de acuerdo a disponibilidad presupuestaria y financiera. Asimismo autorízase al Poder Ejecutivo, a subrogar en los términos del artículo 767 del Código Civil en todos los derechos y acciones que sea titular el mencionado organismo, en virtud de la operatoria prevista precedentemente.

El Poder Ejecutivo informará mensualmente al Poder Legislativo los conceptos y montos compensados.

Asimismo facúltase al Instituto Provincial de Salud de Salta a establecer un régimen de regularización de deudas en concepto de aportes para afiliados y beneficiarios del Sector de Afiliación Individual al I.P.S. que vayan a reingresar a la obra social. A tal efecto, el Directorio del mencionado organismo podrá, mediante Resolución, determinar un plan de facilidades de pago con reducción de cuotas y dispensación de intereses devengados, siempre y cuando el requirente no haya usufructuado prestaciones.

**Art. 45.-** Autorízase al Poder Ejecutivo a refinanciar y/o reestructurar deudas vencidas o a vencer, siempre que ello importe una mejora en las condiciones de plazo y/o tasa de interés. A tales fines podrá contraer, mediante contratación, préstamos en el mercado financiero nacional o internacional, tanto con entidades financieras públicas como privadas, o mediante la emisión de un Título de la Deuda Provincial, cotizables en los mercados nacionales y/o internacionales, en una o varias series, con el objeto de optimizar el perfil de la Deuda Pública, a cuyo fin podrá garantizar las operaciones que realice mediante la afectación de la coparticipación federal, regalías y/u otros recursos, derechos o bienes. Los convenios efectuados en cumplimiento del presente, deberán ser informados a ambas Cámaras Legislativas, dentro de los treinta (30) días.

Asimismo, queda el Poder Ejecutivo facultado a mejorar el perfil de la deuda y/o a precancelar total o parcialmente obligaciones financieras o no financieras con entidades públicas o privadas, como así también las originadas en las Leyes Provinciales 6.669, 6.788, 6.905, 6.931 y 7.125, a cuyo efecto podrá incorporar presupuestariamente las pertinentes partidas de fuentes financieras y de servicio de la deuda que correspondan.

El Poder Ejecutivo garantizará el pago del monto equivalente a la proporción correspondiente a los Municipios.

**Art. 46.-** Autorízase al Poder Ejecutivo a disponer las incorporaciones y/o reestructuraciones presupuestarias que resulten necesarias, a efecto de posibilitar la imputación de las ayudas que corresponda otorgar a los partidos políticos de la provincia de Salta, habilitando en su caso la fuente financiera pertinente.

ES COPIA

PROV. DE SALTA  
Númeración Gral. Leyes y Decretos  
Secretaría Gral. de la Gobernación



Cámara de Senadores  
Salta  
LEY Nº 7334

**Art. 47.-** Autorízase al Poder Ejecutivo a disponer las incorporaciones y/o reestructuraciones presupuestarias que resulten necesarias, habilitando en su caso la fuente financiera pertinente, en relación con los gastos que se produzcan en el ámbito del Poder Judicial y del Ministerio Público, como consecuencia de la puesta en funcionamiento de la nueva estructura edilicia y la creación de nuevos tribunales y áreas administrativas de apoyo, defensorías y fiscalías, procediéndose a ampliar las plantas de cargos previstas en los artículos 12 y 13 en la cantidad que se convenga con el Poder Ejecutivo.

Asimismo se faculta al Poder Ejecutivo a proceder de la manera indicada en el primer párrafo del presente artículo, respecto de los refuerzos que resulten necesarios para la cobertura de cargos que realice la Auditoría General de la Provincia. Si tal cobertura se realiza con personal que actualmente brinda servicios en otras áreas de la administración gubernamental, se transferirán las partidas pertinentes, con encuadre a lo dispuesto en artículo 31 de la presente Ley.

**Art. 48.-** Comuníquese al Poder Ejecutivo.

Dada en la sala de sesiones de la Legislatura de la provincia de Salta, a los veintiún días del mes de diciembre del año dos mil cuatro.

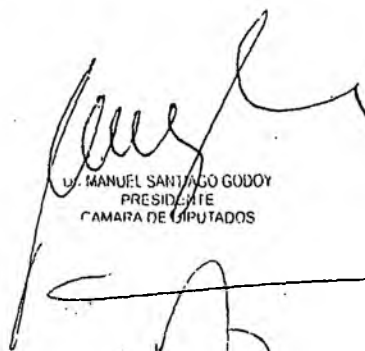
  
**U. MANUEL SANTIAGO GODOY**  
 PRESIDENTE  
 CÁMARA DE DIPUTADOS

  
**MASHUR LAPAD**  
 VICE-PRESIDENTE PRIMERO  
 en Ejercicio de la Presidencia  
 Cámara de Senadores - Salta

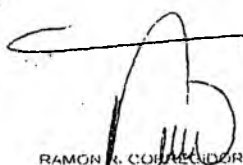
  
**RAMON R. COMPADADOR**  
 SECRETARIO LEGISLATIVO  
 CÁMARA DE DIPUTADOS  
 SALTA

  
**Dr. Guillermo Alberto Catalano**  
 SECRETARIO LEGISLATIVO  
 Cámara de Senadores - Salta



LEY Nº 7334

PROVINCIA DE SALTA

ES COPIA

Ministerio de Gobierno  
Numeración Civil, Leyes y Decretos  
Secretaría General de la Gobernación

PRESUPUESTO 2005

ESQUEMA DE AHORRO - INVERSION - FINANCIAMIENTO



| CONCEPTO                         | NIVEL INSTITUCIONAL | Administración Central | Organismos Descentralizados | TOTAL         |
|----------------------------------|---------------------|------------------------|-----------------------------|---------------|
| I INGRESOS CORRIENTES            |                     | 1.228.299.341          | 29.735.300                  | 1.258.034.641 |
| II GASTOS CORRIENTES             |                     | 1.041.930.906          | 14.213.620                  | 1.056.144.526 |
| III RESULTADO ECONOMICO          |                     | 186.368.435            | 15.521.680                  | 201.890.115   |
| IV INGRESOS DE CAPITAL           |                     | 5.539.305              | 92.528.060                  | 98.067.365    |
| V GASTOS DE CAPITAL              |                     | 93.606.976             | 163.282.210                 | 256.889.186   |
| VI INGRESOS TOTALES              |                     | 1.233.838.646          | 122.263.360                 | 1.356.102.006 |
| VII GASTOS TOTALES               |                     | 1.135.537.882          | 177.495.630                 | 1.313.033.512 |
| VIII RESULTADO FINANCIERO PREVIO |                     | 98.300.774             | -55.232.470                 | 43.068.304    |
| IX CONTRIBUCIONES FIGURATIVAS    |                     | 0                      | 55.232.470                  | 55.232.470    |
| X GASTOS FIGURATIVOS             |                     | 55.232.470             | 0                           | 55.232.470    |
| XI RESULTADO FINANCIERO          |                     | 43.068.304             | 0                           | 43.068.304    |
| XII FUENTES FINANCIERAS          |                     | 53.611.926             | 0                           | 53.611.926    |
| XIII APLICACIONES FINANCIERAS    |                     | 96.680.230             | 0                           | 96.680.230    |
| XIV RESULTADO FINAL              |                     | 0                      | 0                           | 0             |



ES COPIA

PROVINCIA DE SALTA

LEY N° 7334

PRESUPUESTO 2005

COMISIÓN DE TRÁMITE  
Numeración Civil, Leyes y Decretos  
Secretaría General de la Gobernación



ESQUEMA DE AHORRO - INVERSIÓN - FINANCIAMIENTO

| CONCEPTO                                       | NIVEL INSTITUCIONAL | Administración Central | Organismos Descentralizados | Total         |
|--|---------------------|------------------------|-----------------------------|---------------|
| <b>I. INGRESOS CORRIENTES</b>                  |                     | 1.228.209.341          | 29.735.300                  | 1.258.034.641 |
| - Tributarios                                  |                     | 1.156.351.814          | 29.147.800                  | 1.185.499.614 |
| - Contribuciones a la Seguridad Soc.           |                     | 0                      | 0                           | 0             |
| - No tributarios                               |                     | 39.498.869             | 587.500                     | 40.086.369    |
| - Otros Ingresos Corrientes                    |                     | 0                      | 0                           | 0             |
| - Vta. de Bs. y Serv. de la Adm. Públ.         |                     | 3.918.000              | 0                           | 3.918.000     |
| - Ingresos de Operación                        |                     | 0                      | 0                           | 0             |
| - Rentas de la Propiedad                       |                     | 170.000                | 0                           | 170.000       |
| - Transferencias Corrientes                    |                     | 20.360.658             | 0                           | 20.360.658    |
| <b>II. GASTOS CORRIENTES</b>                   |                     | 1.041.930.006          | 14.213.620                  | 1.056.144.608 |
| - Gastos de Operación                          |                     | 0                      | 0                           | 0             |
| - Gastos de Consumo                            |                     | 699.505.325            | 14.094.500                  | 713.689.825   |
| - Rentas de la Propiedad                       |                     | 20.075.671             | 0                           | 20.075.671    |
| - Prestaciones de la Seguridad Soc.            |                     | 2.380.662              | 0                           | 2.380.662     |
| - Impuestos Directos                           |                     | 0                      | 0                           | 0             |
| - Otras Pérdidas                               |                     | 0                      | 0                           | 0             |
| - Transferencias Corrientes                    |                     | 319.879.328            | 119.120                     | 319.998.448   |
| <b>III. RESULTADO ECONOMICO (I - II)</b>       |                     | 186.368.355            | 15.521.680                  | 201.890.035   |
| <b>IV. INGRESOS DE CAPITAL</b>                 |                     | 5.539.395              | 92.528.060                  | 98.067.455    |
| - Recursos Propios de Capital                  |                     | 50.000                 | 0                           | 50.000        |
| - Transferencias de Capital                    |                     | 4.869.395              | 81.328.060                  | 86.197.455    |
| - Disminución de la Inversión Financ.          |                     | 620.000                | 11.200.000                  | 11.820.000    |
| <b>V. GASTOS DE CAPITAL</b>                    |                     | 93.606.976             | 163.282.210                 | 256.889.186   |
| - Inversión Real Directa                       |                     | 85.160.899             | 163.282.210                 | 248.443.109   |
| - Transferencias de Capital                    |                     | 8.446.077              | 0                           | 8.446.077     |
| - Inversión Financiera                         |                     | 0                      | 0                           | 0             |
| <b>VI. INGRESOS TOTALES (I + IV)</b>           |                     | 1.233.838.736          | 122.263.360                 | 1.356.102.098 |
| <b>VII. GASTOS TOTALES (II + V)</b>            |                     | 1.135.537.962          | 177.495.830                 | 1.313.033.792 |
| <b>VIII. RESULT. FINANC. PREVIO (VI - VII)</b> |                     | 98.300.774             | 55.232.470                  | 43.068.304    |
| <b>IX. CONTRIBUCIONES FIGURATIVAS</b>          |                     | 0                      | 55.232.470                  | 55.232.470    |
| <b>X. GASTOS FIGURATIVOS</b>                   |                     | 55.232.470             | 0                           | 55.232.470    |
| <b>XI. RESULTADO FINANCIERO</b>                |                     | 43.068.304             | 0                           | 43.068.304    |
| <b>XII. FUENTES FINANCIERAS</b>                |                     | 53.611.926             | 0                           | 53.611.926    |
| - Disminución de la Inversión Financ.          |                     | 38.611.926             | 0                           | 38.611.926    |
| - Endeud. Públ. E Incr. Otros Pasivos          |                     | 15.000.000             | 0                           | 15.000.000    |
| - Incremento del Patrimonio                    |                     | 0                      | 0                           | 0             |
| <b>XIII. APLICACIONES FINANCIERAS</b>          |                     | 96.680.230             | 0                           | 96.680.230    |
| - Inversión Financiera                         |                     | 0                      | 0                           | 0             |
| - Amort. Deuda y Dismun. Ot. Pasivos           |                     | 96.680.230             | 0                           | 96.680.230    |
| - Disminución del Patrimonio                   |                     | 0                      | 0                           | 0             |
| <b>XIV. RESULTADO FINAL</b>                    |                     | 0                      | 0                           | 0             |





ES COPIA

FINANZAS DE TORRES  
Numeración Gral. Leyes y Decretos  
Secretaría Gral. de la Gobernación

PROVINCIA DE SALTA

LEY Nº 733

PRESUPUESTO 2005  
RECURSOS POR RUBROS



| CODIGO                     | CONCEPTO   | ADMINIST. CENTRAL    | ORGANISMO DESCENTRAL | CONSOLIDADO          |
|----------------------------|--|----------------------|----------------------|----------------------|
| <b>RECURSOS POR RUBROS</b> |  | <b>1.297.450.662</b> | <b>177.495.830</b>   | <b>1.464.946.492</b> |
| 1.1.                       | <b>INGRESOS TRIBUTARIOS</b>                                  | <b>1.156.351.814</b> | <b>29.147.800</b>    | <b>1.185.499.614</b> |
| 1.1.2.                     | <b>SOBRE EL PATRIMONIO</b>                                   | 11.191.941           | 0                    | 11.191.941           |
| 1.1.2.3.                   | Inmobiliario   | 11.191.941           | 0                    | 11.191.941           |
| 1.1.2.3.1.                 | Rural  | 11.191.941           | 0                    | 11.191.941           |
| 1.1.2.3.1.1.               | Rural Rentas Generales                                       | 9.640.900            | 0                    | 9.640.900            |
| 1.1.2.3.1.2.               | Rural Coparticipación a Municipios                           | 1.543.033            | 0                    | 1.543.033            |
| 1.1.3.                     | <b>SOBRE LA PRODUCCION, CONSUMO Y TRANSACCIONES</b>          | 189.141.778          | 0                    | 189.141.778          |
| 1.1.3.5.                   | Sellos   | 34.043.942           | 0                    | 34.043.942           |
| 1.1.3.5.1.                 | Sellos Rentas Generales                                      | 29.958.660           | 0                    | 29.958.660           |
| 1.1.3.5.2.                 | Sellos Coparticipación a Municipios                          | 4.085.273            | 0                    | 4.085.273            |
| 1.1.3.6.                   | Actividades Económicas                                       | 155.097.836          | 0                    | 155.097.836          |
| 1.1.3.6.1.                 | Actividades Económicas Rentas Generales                      | 136.406.096          | 0                    | 136.406.096          |
| 1.1.3.6.2.                 | Actividades Económicas Coparticipación a Municipios          | 18.611.740           | 0                    | 18.611.740           |
| 1.1.3.6.3.                 | Actividades Económicas Otras Afectaciones                    | 0                    | 0                    | 0                    |
| 1.1.5.                     | <b>OTROS TRIBUTOS DE ORIGEN PROVINCIAL</b>                   | <b>9.666.281</b>     | <b>0</b>             | <b>9.666.281</b>     |
| 1.1.5.1.                   | Cooperadoras Asistenciales                                   | 9.550.746            | 0                    | 9.550.746            |
| 1.1.5.1.1.                 | Coop. Asistenc. Rentas Generales                             | 9.550.746            | 0                    | 9.550.746            |
| 1.1.5.1.1.1.               | Coop. Asistenc. (80%)  | 7.640.597            | 0                    | 7.640.597            |
| 1.1.5.1.1.2.               | Coop. Asistenc. (20%)  | 1.910.149            | 0                    | 1.910.149            |
| 1.1.5.2.                   | Productos Forestales   | 44.420               | 0                    | 44.420               |
| 1.1.5.2.1.                 | Prod. Forestales Rentas Generales                            | 39.090               | 0                    | 39.090               |
| 1.1.5.2.2.                 | Productos Forestales Coparticipación a Municipios            | 5.330                | 0                    | 5.330                |
| 1.1.5.4.                   | Tómbola  | 17.940               | 0                    | 17.940               |
| 1.1.5.4.1.                 | Tómbola Rentas Generales (25%)                               | 4.485                | 0                    | 4.485                |
| 1.1.5.4.2.                 | Tómbola Copart. Fondo de Promoción Turística (75%)           | 13.455               | 0                    | 13.455               |
| 1.1.5.4.3.                 | Tómbola Otras Afectaciones                                   | 0                    | 0                    | 0                    |
| 1.1.5.6.                   | Lotería  | 53.175               | 0                    | 53.175               |
| 1.1.5.6.1.                 | Lotería Rentas Generales (100%)                              | 53.175               | 0                    | 53.175               |
| 1.1.6.                     | <b>GARANTIAS Y COMPENSACIONES</b>                            | <b>69.800.000</b>    | <b>0</b>             | <b>69.800.000</b>    |
| 1.1.6.2.                   | Fondo Comp. Desequilibrios Fiscales Ley Nº 24.130            | 30.000.000           | 0                    | 30.000.000           |
| 1.1.6.2.1.                 | Fdo. Comp. Deseq. Fisc. Ley Nº 24.130 Rentas Generales       | 30.000.000           | 0                    | 30.000.000           |
| 1.1.6.3.                   | Servicios Nacionales Transferidos                            | 39.800.000           | 0                    | 39.800.000           |
| 1.1.6.3.01.                | Serv. Nac. Transf. Educación                                 | 29.900.000           | 0                    | 29.900.000           |
| 1.1.6.3.02.                | Serv. Nac. Transf. Prog. Asist. (PROSOCCO - PROSONU)         | 9.900.000            | 0                    | 9.900.000            |
| 1.1.7.                     | <b>REGIMENES DE DISTRIBUCION</b>                             | <b>876.551.814</b>   | <b>29.147.800</b>    | <b>905.699.614</b>   |
| 1.1.7.1.                   | Copartic. Federal de Impuestos Ley Nº 23.540                 | 672.984.389          | 0                    | 672.984.389          |
| 1.1.7.1.1.                 | Cop. Fed.-Do Imp. Ley Nº 23.540 Rentas Generales             | 585.587.285          | 0                    | 585.587.285          |
| 1.1.7.1.2.                 | Cop. Fed. De Imp. Ley Nº 23.540 Coparticipación a Municipios | 87.397.104           | 0                    | 87.397.104           |
| 1.1.7.2.                   | Fondo Educativo Ley Nº 23.900                                | 40.116               | 0                    | 40.116               |
| 1.1.7.3.                   | Fondo Infraestructura Social Ley Nº 24.621                   | 63.500.200           | 0                    | 63.500.200           |
| 1.1.7.4.                   | Fondo Obras Infraestructura Ley Nº 23.966                    | 4.369.100            | 0                    | 4.369.100            |
| 1.1.7.5.                   | Coparticipación Vial Ley Nº 23.966                           | 0                    | 6.901.700            | 6.901.700            |
| 1.1.7.6.                   | F.O.N.A.V.I. Ley Nº 23.966                                   | 0                    | 22.246.100           | 22.246.100           |
| 1.1.7.7.                   | F.E.D.E.I. Leyes Nº 23.966 y 24.699                          | 5.611.700            | 0                    | 5.611.700            |
| 1.1.7.7.1.                 | FEDEI Impuesto a los combustibles - Ley Nº 23.966            | 1.571.276            | 0                    | 1.571.276            |
| 1.1.7.7.2.                 | FEDEI Impuesto a Energía eléctrica - Ley Nº 24.699           | 4.040.424            | 0                    | 4.040.424            |



*[Handwritten signature]*

ES COPIA

RNAE DE TORRES  
Numeración Gral. Leyes y Decretos  
Secretaría Gral. de la Gobernación

PROVINCIA DE SALTA

LEY N° 7334

PRESUPUESTO 2005  
RECURSOS POR RUBROS



| CODIGO      | CONCEPTO  | ADMINIST. CENTRAL | ORGANISM. DESCENT. | CONSOLIDADO |
|-------------|---|-------------------|--------------------|-------------|
| 1.1.7.9     | <b>OTROS REGIMENES</b>                                      | 130.046.309       | 0                  | 130.046.309 |
| 1.1.7.9.01  | Fondo de Educación y Promoción Cooperativa                  | 778.209           | 0                  | 778.209     |
| 1.1.7.9.02  | Ley N° 24821 Exced. Conurb. Bonarense (L.D.)                | 66.703.600        | 0                  | 66.703.600  |
| 1.1.7.9.04  | Ley N° 24699 - Ganancias                                    | 16.687.200        | 0                  | 16.687.200  |
| 1.1.7.9.07  | Ley N° 24699 - Bienes Personales                            | 34.482.100        | 0                  | 34.482.100  |
| 1.1.7.9.08  | Ley N° 24977 art. 5° Inc. a - Reg. Smp. Plif. Peq. Contrib. | 5.486.800         | 0                  | 5.486.800   |
| 1.1.7.9.10  | Fondo Compensador Tarifario                                 | 5.908.400         | 0                  | 5.908.400   |
| 1.2         | <b>INGRESOS NO TRIBUTARIOS</b>                              | 39.490.869        | 587.500            | 40.086.369  |
| 1.2.1       | <b>TASAS</b>  | 800.000           | 0                  | 800.000     |
| 1.2.1.01    | Tasas Contribución Transporte Automotor                     | 100.000           | 0                  | 100.000     |
| 1.2.1.07    | Fondo Provincial de Medio Ambiente - Ley N° 7.070           | 300.000           | 0                  | 300.000     |
| 1.2.1.09    | Tasas Otras   | 400.000           | 0                  | 400.000     |
| 1.2.2       | <b>DERECHOS</b>   | 10.336.000        | 525.000            | 10.861.000  |
| 1.2.2.01    | Derechos Canon ASSA   | 80.000            | 0                  | 80.000      |
| 1.2.2.02    | Derechos Ingresos Policía Salta                             | 500.000           | 0                  | 500.000     |
| 1.2.2.03    | Derechos Prod. Poder Judicial Ley 6567                      | 250.000           | 0                  | 250.000     |
| 1.2.2.04    | Derechos Producido Registro Civil                           | 110.000           | 0                  | 110.000     |
| 1.2.2.06    | Derechos Recupero Gastos Inspección de Obras                | 600.000           | 300.000            | 900.000     |
| 1.2.2.07    | Derechos Canon de Riego                                     | 4.000.000         | 0                  | 4.000.000   |
| 1.2.2.08    | Derechos Venta de Pliegos                                   | 120.000           | 225.000            | 345.000     |
| 1.2.2.09    | Derechos Canon EN. J.A.S.A.                                 | 4.100.000         | 0                  | 4.100.000   |
| 1.2.2.10    | Derechos Otros  | 100.000           | 0                  | 100.000     |
| 1.2.2.11    | Derechos Recupero del Sistema Previsional                   | 200.000           | 0                  | 200.000     |
| 1.2.2.12    | Derechos Producido Secretaría de Cultura                    | 10.000            | 0                  | 10.000      |
| 1.2.2.13    | Servidumbre de Paso Gasoductos                              | 100.000           | 0                  | 100.000     |
| 1.2.2.14    | Derechos Producido Programa Transporte                      | 166.000           | 0                  | 166.000     |
| 1.2.4       | <b>RECALIAS</b>   | 27.738.369        | 0                  | 27.738.369  |
| 1.2.4.1     | Hidrocarbúferas   | 26.515.860        | 0                  | 26.515.860  |
| 1.2.4.1.1   | - Petróleo  | 10.290.060        | 0                  | 10.290.060  |
| 1.2.4.1.1.2 | - Petróleo Coparticipación a Municipios                     | 9.354.600         | 0                  | 9.354.600   |
| 1.2.4.1.1.3 | - Petróleo Inst. Pclal. de los Pueblos Indígenas de Salta   | 935.460           | 0                  | 935.460     |
| 1.2.4.1.2   | - Gas   | 16.225.800        | 0                  | 16.225.800  |
| 1.2.4.1.2.2 | - Gas Coparticipación a Municipios                          | 16.225.800        | 0                  | 16.225.800  |
| 1.2.4.2     | Hidroeléctricas   | 420.000           | 0                  | 420.000     |
| 1.2.4.3     | Mineras   | 153.500           | 0                  | 153.500     |
| 1.2.4.3.1   | - Mineras Coparticipación a Municipios (50%)                | 76.750            | 0                  | 76.750      |
| 1.2.4.3.2   | - Mineras Rentas Generales (50%)                            | 76.750            | 0                  | 76.750      |
| 1.2.4.4     | Canon Minero  | 619.009           | 0                  | 619.009     |
| 1.2.4.4.1   | - Canon Minero Coparticipación a Municipios (20%)           | 123.802           | 0                  | 123.802     |
| 1.2.4.4.2   | - Canon Minero Rentas Generales (80%)                       | 495.207           | 0                  | 495.207     |
| 1.2.4.5     | Canon Aguas Minerales                                       | 30.000            | 0                  | 30.000      |
| 1.2.4.5.1   | - Canon Aguas Minerales Rentas Generales (80%)              | 24.000            | 0                  | 24.000      |
| 1.2.4.5.2   | - Canon Aguas Minerales Coparticipación a Municipios (20%)  | 6.000             | 0                  | 6.000       |
| 1.2.5       | <b>ALQUILERES</b>   | 354.500           | 0                  | 354.500     |
| 1.2.5.2     | Alquileres Casa de Salta                                    | 110.000           | 0                  | 110.000     |
| 1.2.5.4     | Alquileres Concesión Tren a las Nubes                       | 240.000           | 0                  | 240.000     |
| 1.2.5.9     | Alquileres Otros  | 4.500             | 0                  | 4.500       |
| 1.2.6       | <b>MULTAS</b>   | 250.000           | 60.000             | 310.000     |
| 1.2.6.01    | Multas Programa Transporte                                  | 100.000           | 0                  | 100.000     |
| 1.2.6.02    | Multas Dirección Provincial del Trabajo                     | 150.000           | 0                  | 150.000     |
| 1.2.6.03    | Multas Multas y Recargos                                    | 0                 | 60.000             | 60.000      |
| 1.2.9       | <b>OTROS INGRESOS NO TRIBUTARIOS</b>                        | 20.000            | 2.500              | 22.500      |
| 1.2.9.09    | Varios  | 20.000            | 2.500              | 22.500      |



ES COPIA

RINA RIVERA TORRES  
Numeración Gen. Leyes y Decretos  
Secretaría Gen. de la Gobernación



PROVINCIA DE SALTA

LEY N° 7334

PRESUPUESTO 2005  
RECURSOS POR RUBROS

| CODIGO     | CONCEPTO  | ADMINIST.<br>CENTRAL | ORGANISM.<br>DESCENT. | CONSOLIDADO |
|------------|---|----------------------|-----------------------|-------------|
| 1.4        | VENTA DE BIENES Y SERVICIOS DE ADMINISTRACIONES PUBLICAS    | 3.918.000            | 0                     | 3.910.000   |
| 1.4.1      | VENTA DE BIENES   | 430.000              | 0                     | 430.000     |
| 1.4.1.01   | Talleres Servicio Penitenciario                             | 120.000              | 0                     | 120.000     |
| 1.4.1.02   | Talleres Escuelas Técnicas y Agrícolas                      | 10.000               | 0                     | 10.000      |
| 1.4.2      | VENTA DE SERVICIOS  | 3.488.000            | 0                     | 3.488.000   |
| 1.4.2.01   | Prestación de Servicios Aéreos                              | 400.000              | 0                     | 400.000     |
| 1.4.2.02   | Boletín Oficial   | 262.500              | 0                     | 262.500     |
| 1.4.2.03   | Dirección de Archivo  | 5.500                | 0                     | 5.500       |
| 1.4.2.04   | Presos Federales  | 2.220.000            | 0                     | 2.220.000   |
| 1.4.2.05   | Hotel Termas  | 600.000              | 0                     | 600.000     |
| 1.6        | RENTAS DE LA PROPIEDAD                                      | 170.000              | 0                     | 170.000     |
| 1.6.1      | INTERESES POR PRESTAMOS                                     | 170.000              | 0                     | 170.000     |
| 1.6.1.1    | Intereses por Préstamos Internos                            | 170.000              | 0                     | 170.000     |
| 1.7        | TRANSFERENCIAS CORRIENTES                                   | 28.360.658           | 0                     | 28.360.658  |
| 1.7.2      | DEL SECTOR PÚBLICO NACIONAL                                 | 28.360.658           | 0                     | 28.360.658  |
| 1.7.2.1    | De Administración Central Nacional                          | 28.310.658           | 0                     | 28.310.658  |
| 1.7.2.1.02 | Fdo. Prog. Sociales   | 20.680.480           | 0                     | 20.680.480  |
| 1.7.2.1.10 | Programas Arbol II - Anahí                                  | 1.142.000            | 0                     | 1.142.000   |
| 1.7.2.1.11 | PROMIN  | 315.120              | 0                     | 315.120     |
| 1.7.2.1.12 | Fdo. Programas Salud  | 6.173.058            | 0                     | 6.173.058   |
| 1.7.2.3    | De Seguridad Social Nacional                                | 50.000               | 0                     | 50.000      |
| 1.7.2.3.01 | I.N.S.S.J y P.  | 50.000               | 0                     | 50.000      |
| 2.1        | RECURSOS PROPIOS DE CAPITAL                                 | 50.000               | 0                     | 50.000      |
| 2.1.1      | VENTA DE ACTIVOS  | 50.000               | 0                     | 50.000      |
| 2.1.1.1    | Venta de Tierras y Terrenos                                 | 50.000               | 0                     | 50.000      |
| 2.2        | TRANSFERENCIAS DE CAPITAL                                   | 4.869.395            | 81.328.060            | 86.197.455  |
| 2.2.2      | DEL SECTOR PÚBLICO NACIONAL                                 | 4.869.395            | 81.328.060            | 86.197.455  |
| 2.2.2.1    | De la Administración Central Nacional                       | 4.869.395            | 81.328.060            | 86.197.455  |
| 2.2.2.1.04 | PROMIN  | 4.869.395            | 0                     | 4.869.395   |
| 2.2.2.1.12 | Plan 2000 viviendas   | 0                    | 60.000.000            | 60.000.000  |
| 2.2.2.1.13 | Programa Solidario Habitacional                             | 0                    | 21.328.060            | 21.328.060  |
| 3.3        | RECUPERACION DE PRESTAMOS DE CORTO PLAZO                    | 620.000              | 11.200.000            | 11.820.000  |
| 3.3.1      | DEL SECTOR PRIVADO  | 620.000              | 11.200.000            | 11.820.000  |
| 3.3.1.1    | Del Sector Privado  | 620.000              | 11.200.000            | 11.820.000  |
| 3.5        | DISMINUCION DE OTROS ACTIVOS FINANCIEROS                    | 38.611.926           | 0                     | 38.611.926  |
| 3.5.1      | CAJAS Y BANCOS  | 38.611.926           | 0                     | 38.611.926  |
| 3.5.1.1    | De Caja y Bancos  | 38.611.926           | 0                     | 38.611.926  |
| 3.8        | INCREMENTO DE OTROS PASIVOS                                 | 15.000.000           | 0                     | 15.000.000  |
| 3.8.2      | OTRAS CUENTAS A PAGAR                                       | 15.000.000           | 0                     | 15.000.000  |
| 3.8.2.1    | De Otras Cuentas a Pagar a Corto Plazo                      | 15.000.000           | 0                     | 15.000.000  |
| 4.1        | CONTRIBUCIONES FIGURATIVAS                                  | 0                    | 55.232.470            | 55.232.470  |
| 4.1.1      | FINANCIACIONES CORRIENTES                                   | 0                    | 7.798.400             | 7.798.400   |
| 4.1.1.1    | Contrib.de la Administración Central para Financ.Corrientes | 0                    | 7.798.400             | 7.798.400   |
| 4.1.1.1.01 | Dirección de Validad de Salta                               | 0                    | 7.798.400             | 7.798.400   |
| 4.1.2      | FINANCIACIONES DE CAPITAL                                   | 0                    | 47.434.070            | 47.434.070  |
| 4.1.2.1    | Contrib.de la Administración Central para Financ.de Capital | 0                    | 47.434.070            | 47.434.070  |
| 4.1.2.1.01 | Dirección de Validad de Salta                               | 0                    | 47.434.070            | 47.434.070  |



ES COPIA

PROVINCIA DE SALTA  
LEY N° 7334

SALTA DE TORRES  
Numeración Oral, Leyes y Decretos  
Secretaría Gral. de la Gobernación



**PRESUPUESTO 2005**  
**RECURSOS POR RUBROS**  
**ORGANISMOS DESCENTRALIZADOS**

| CODIGO     | CONCEPTO  | Dotación de Valididad | Incl. Pcia. de Vivienda | ORGANISMOS DESCENTRALIZADOS |
|------------|---|-----------------------|-------------------------|-----------------------------|
|            | <b>RECURSOS POR RUBROS</b>                          | 82.021.070            | 114.874.100             | 177.495.830                 |
| 1.1.       | <b>INGRESOS TRIBUTARIOS</b>                         | 6.001.700             | 22.240.100              | 28.241.800                  |
| 1.1.7.     | <b>REGIMENES DE DISTRIBUCION</b>                    | 6.001.700             | 22.240.100              | 28.241.800                  |
| 1.1.7.4.   | Fondo Obras Infraestructura Ley N° 23.000           | 0                     | 0                       | 0                           |
| 1.1.7.5.   | Coparticipación Vial Ley N° 23.000                  | 6.001.700             | 0                       | 6.001.700                   |
| 1.1.7.6.   | FO.N.A.VI. Ley N° 23.000                            | 0                     | 22.240.100              | 22.240.100                  |
| 1.2.       | <b>INGRESOS NO TRIBUTARIOS</b>                      | 687.500               | 100.000                 | 587.500                     |
| 1.2.2.     | <b>DERECHOS</b>                                     | 425.000               | 100.000                 | 525.000                     |
| 1.2.2.00   | Derechos Reciprocamente Gastos Inspección de Obras  | 300.000               | 0                       | 300.000                     |
| 1.2.2.00   | Derechos Venta de Pliegos                           | 125.000               | 100.000                 | 225.000                     |
| 1.2.0.     | <b>MULTAS</b>                                       | 60.000                | 0                       | 60.000                      |
| 1.2.0.03   | Multas Multas y Recargos                            | 60.000                | 0                       | 60.000                      |
| 1.2.0.     | <b>OTROS INGRESOS NO TRIBUTARIOS</b>                | 2.500                 | 0                       | 2.500                       |
| 1.2.0.00   | Varios  | 2.500                 | 0                       | 2.500                       |
| 2.2.       | <b>TRANSFERENCIAS DE CAPITAL</b>                    | 0                     | 81.328.000              | 81.328.000                  |
| 2.2.2.     | <b>DEL SECTOR PÚBLICO NACIONAL</b>                  | 0                     | 81.328.000              | 81.328.000                  |
| 2.2.2.1    | De la Administración Central Nacional               | 0                     | 81.328.000              | 81.328.000                  |
| 2.2.2.1.12 | Plan 2000 viviendas                                 | 0                     | 60.000.000              | 60.000.000                  |
| 2.2.2.1.13 | Programa Solidario Habitacional                     | 0                     | 21.328.000              | 21.328.000                  |
| 3.3.       | <b>RECUPERACION DE PRESTAMOS DE CORTO PLAZO</b>     | 0                     | 11.200.000              | 11.200.000                  |
| 3.3.1.     | <b>DEL SECTOR PRIVADO</b>                           | 0                     | 11.200.000              | 11.200.000                  |
| 3.3.1.1    | Del Sector Privado                                  | 0                     | 11.200.000              | 11.200.000                  |
| 4.1.       | <b>CONTRIBUCIONES FIGURATIVAS</b>                   | 55.232.470            | 0                       | 55.232.470                  |
| 4.1.1.     | <b>FINANCIACIONES CORRIENTES</b>                    | 7.708.400             | 0                       | 7.708.400                   |
| 4.1.1.1    | Contrib. de la Adm. Central para Financ. Corrientes | 7.708.400             | 0                       | 7.708.400                   |
| 4.1.1.1.01 | Dirección de Vialidad de Salta                      | 7.708.400             | 0                       | 7.708.400                   |
| 4.1.2.     | <b>FINANCIACIONES DE CAPITAL</b>                    | 47.434.070            | 0                       | 47.434.070                  |
| 4.1.2.1    | Contrib. de la Adm. Central para Financ. de Capital | 47.434.070            | 0                       | 47.434.070                  |
| 4.1.2.1.01 | Dirección de Vialidad de Salta                      | 47.434.070            | 0                       | 47.434.070                  |



*[Handwritten signature]*

ES COPIA

PROVINCIA DE SALTA

LEY N° 7334

ROSA R. DE TORRES  
 Numeración Genl. Leyes y Decretos  
 Secretaría Genl. de la Gobernación  
 PRESUPUESTO 2005  
 RECURSOS POR SU CARACTER ECONOMICO



| Código      | CONCEPTO  | Administ. Central | Organis. Descent | Total Consolidado |
|-------------|---|-------------------|------------------|-------------------|
| 1           | RECURSOS  | 1.287.450.662     | 177.495.830      | 1.464.946.492     |
| 1.1         | INGRESOS CORRIENTES   | 1.228.299.341     | 37.533.700       | 1.265.833.041     |
| 1.1.1       | Ingresos Tributarios  | 1.156.351.014     | 29.147.800       | 1.185.499.614     |
| 1.1.1.1     | Impuestos directos provinciales   | 11.191.941        | 0                | 11.191.941        |
| 1.1.1.1.2   | Sobre el patrimonio   | 11.191.941        | 0                | 11.191.941        |
| 1.1.1.2     | Impuestos indirectos provinciales   | 198.800.059       | 0                | 198.800.059       |
| 1.1.1.2.1   | Sobre la producción, el consumo y las transacciones                                     | 189.141.778       | 0                | 189.141.778       |
| 1.1.1.2.2   | Otros impuestos   | 9.666.281         | 0                | 9.666.281         |
| 1.1.1.3     | Impuestos Nacionales  | 946.351.814       | 29.147.800       | 975.499.614       |
| 1.1.3       | Ingresos no tributarios   | 39.498.869        | 507.500          | 40.006.369        |
| 1.1.3.1     | Tasas   | 800.000           | 0                | 800.000           |
| 1.1.3.2     | Derechos  | 10.336.000        | 525.000          | 10.861.000        |
| 1.1.3.3     | Regalías  | 27.738.369        | 0                | 27.738.369        |
| 1.1.3.4     | Otros no tributarios  | 674.500           | 62.500           | 697.000           |
| 1.1.4       | Ventas de bienes y serv. de las administrac. públicas                                   | 3.918.000         | 0                | 3.918.000         |
| 1.1.6       | Rentas de la propiedad  | 170.000           | 0                | 170.000           |
| 1.1.6.1     | Intereses   | 170.000           | 0                | 170.000           |
| 1.1.6.1.1   | Intereses internos  | 170.000           | 0                | 170.000           |
| 1.1.6.1.1.1 | Intereses por préstamos   | 170.000           | 0                | 170.000           |
| 1.1.7       | Transferencias Corrientes   | 28.360.658        | 0                | 28.360.658        |
| 1.1.7.2     | Del sector público  | 28.360.658        | 0                | 28.360.658        |
| 1.1.7.2.1   | De la administración nacional   | 28.360.658        | 0                | 28.360.658        |
| 1.1.7.2.1.1 | De la administración central  | 28.310.658        | 0                | 28.310.658        |
| 1.1.7.2.1.3 | De las instituciones de seguridad social  | 50.000            | 0                | 50.000            |
| 1.1.8       | Contribuciones figurativas para financiac. corrientes                                   | 0                 | 7.798.400        | 7.798.400         |
| 1.1.8.1     | De la administración provincial   | 0                 | 7.798.400        | 7.798.400         |
| 1.1.8.1.1   | De la Administración Central  | 0                 | 7.798.400        | 7.798.400         |
| 1.2         | RECURSOS DE CAPITAL   | 5.539.395         | 139.967.130      | 145.501.525       |
| 1.2.1       | Recursos propios de capital   | 50.000            | 0                | 50.000            |
| 1.2.1.1     | Venta de Activos  | 50.000            | 0                | 50.000            |
| 1.2.1.1.2   | De tierras y terrenos   | 50.000            | 0                | 50.000            |
| 1.2.2       | Transferencias de capital   | 4.869.395         | 81.328.060       | 86.197.455        |
| 1.2.2.2     | Del sector público  | 4.869.395         | 81.328.060       | 86.197.455        |
| 1.2.2.2.1   | De la administración nacional   | 4.869.395         | 81.328.060       | 86.197.455        |
| 1.2.2.2.1.1 | De la administración central  | 4.869.395         | 81.328.060       | 86.197.455        |
| 1.2.3       | Disminución de la inversión financiera (Rec. generados por el Sector Admín. Provincial) | 620.000           | 11.200.000       | 11.820.000        |
| 1.2.3.2     | Recuperación de préstamos de corto plazo  | 620.000           | 11.200.000       | 11.820.000        |
| 1.2.3.2.1   | Del sector privado  | 620.000           | 11.200.000       | 11.820.000        |
| 1.2.4       | Contribuc. Figurat. para financ. de Capital   | 0                 | 47.434.070       | 47.434.070        |
| 1.2.4.1     | De la Administración Provincial   | 0                 | 47.434.070       | 47.434.070        |
| 1.2.4.1.1   | De la Administración Central  | 0                 | 47.434.070       | 47.434.070        |
| 1.3         | FUENTES FINANCIERAS   | 53.611.926        | 0                | 53.611.926        |
| 1.3.1       | Disminución de la inversión financiera  | 38.611.926        | 0                | 38.611.926        |
| 1.3.1.4     | Disminución de otros activos financieros  | 38.611.926        | 0                | 38.611.926        |
| 1.3.1.4.1   | Disminución de disponibilidades   | 38.611.926        | 0                | 38.611.926        |
| 1.3.1.4.1.1 | Disminución de caja y bancos  | 38.611.926        | 0                | 38.611.926        |
| 1.3.2       | Endeudamiento público e incremento de otros pasivos                                     | 15.000.000        | 0                | 15.000.000        |
| 1.3.2.5     | Incremento de otros pasivos   | 15.000.000        | 0                | 15.000.000        |
| 1.3.2.5.1   | Incremento de cuentas a pagar   | 15.000.000        | 0                | 15.000.000        |
| 1.3.2.5.1.2 | Incremento de otras cuentas a pagar a corto plazo                                       | 15.000.000        | 0                | 15.000.000        |



Handwritten signature or mark.



RONA R. DE YONNES  
Numeración Graf. Leyes y Decretos  
Secretaría Graf. de la Gobernación

| CODIGO            | CONCEPTO   | Administrac.  |             | Consolidado   |
|-------------------|--|---------------|-------------|---------------|
|                   |  | Central       | Descenl.    |               |
| GASTOS POR OBJETO |  | 1.287.450.662 | 177.495.830 | 1.464.946.492 |
| 1                 | GASTOS EN PERSONAL   | 569.727.942   | 9.500.000   | 579.227.942   |
| 2                 | BIENES DE CONSUMO  | 38.879.418    | 244.500     | 39.123.918    |
| 3                 | SERVICIOS NO PERSONALES  | 90.987.965    | 4.350.000   | 95.337.965    |
| 4                 | BIENES DE USO  | 85.160.899    | 163.282.210 | 248.443.109   |
| 4.1               | Bienes preexistentes   | 2.000.000     | 5.500.000   | 7.500.000     |
| 4.2               | Construcciones   | 76.201.295    | 157.477.240 | 233.678.535   |
| 4.3               | Maquinaria y equipo  | 6.199.072     | 266.670     | 6.465.742     |
| 4.4               | Equipo de Seguridad  | 400.000       | 0           | 400.000       |
| 4.5               | Libros, revistas y otros elementos coleccionables              | 171.400       | 0           | 171.400       |
| 4.8               | Activos intangibles  | 199.132       | 38.300      | 237.432       |
| 5                 | TRANSFERENCIAS   | 330.706.067   | 119.120     | 330.825.187   |
| 5.1               | Transf. al sector privado para financiar gtos corrientes       | 111.407.983   | 119.120     | 111.527.103   |
| 5.1.2             | Pensiones  | 2.380.662     | 0           | 2.380.662     |
| 5.1.3             | Becas  | 5.450.650     | 119.120     | 5.569.770     |
| 5.1.3.1           | Becas de estudio   | 2.500.000     | 0           | 2.500.000     |
| 5.1.3.2           | Pasantías  | 2.950.650     | 119.120     | 3.069.770     |
| 5.1.4             | Ayudas sociales a personas                                     | 73.005.925    | 0           | 73.005.925    |
| 5.1.4.01          | Fondo Provincial del Empleo                                    | 2.738.400     | 0           | 2.738.400     |
| 5.1.4.02          | Prosoco  | 3.600.000     | 0           | 3.600.000     |
| 5.1.4.03          | Prosonu  | 6.300.000     | 0           | 6.300.000     |
| 5.1.4.06          | INSSJ y P  | 50.000        | 0           | 50.000        |
| 5.1.4.08          | Programas Especiales   | 39.637.045    | 0           | 39.637.045    |
|                   | Programas Especiales COPECS                                    | 209.000       | 0           | 209.000       |
|                   | Programas Especiales Sede Mundial Siglo XXI                    | 270.000       | 0           | 270.000       |
|                   | Subsidio Provisión de Agua                                     | 7.488.864     | 0           | 7.488.864     |
|                   | Programas Especiales Subsecretaría de Deportes                 | 925.000       | 0           | 925.000       |
|                   | Programas Especiales Coord. Políticas Pciales.                 | 150.000       | 0           | 150.000       |
|                   | Otros Programas Especiales                                     | 30.594.181    | 0           | 30.594.181    |
| 5.1.4.09          | Emergencia Social  | 16.560.000    | 0           | 16.560.000    |
| 5.1.4.10          | Plan Nac. Seguridad Alimentaria AEMDS                          | 4.120.480     | 0           | 4.120.480     |
| 5.1.5             | Transf. a instituciones de enseñanza                           | 20.470.000    | 0           | 20.470.000    |
| 5.1.5.01          | Subsidio a Enseñanza Privada                                   | 20.470.000    | 0           | 20.470.000    |
| 5.1.6             | Transf. para actividades científicas o académicas              | 250.000       | 0           | 250.000       |
| 5.1.8             | Transf. a cooperativas   | 9.850.746     | 0           | 9.850.746     |
| 5.1.8.1           | Cooperadoras Asistenciales                                     | 9.550.746     | 0           | 9.550.746     |
| 5.1.8.1.01        | Coop. Asistenc. (20%)  | 1.910.149     | 0           | 1.910.149     |
| 5.1.8.1.02        | Coop. Asistenc. (80%)  | 7.640.597     | 0           | 7.640.597     |
| 5.1.8.2           | Fondo Educación y Promoción Cooperativa                        | 300.000       | 0           | 300.000       |
| 5.2               | Transferencias al sector privado para financiar gastos de ca   | 200.000       | 0           | 200.000       |
| 5.2.4             | Transf. a otras instituc.culturales y sociales sin fines de lu | 200.000       | 0           | 200.000       |
| 5.7               | Transf. a Instituc. Provinc. y Munic. p/ financ. Gs. Ctes.     | 210.852.007   | 0           | 210.852.007   |
| 5.7.5             | Transf. a otras instituciones públicas provinciales            | 68.496.575    | 0           | 68.496.575    |
| 5.7.5.01          | Fondo Promoción Turística                                      | 13.455        | 0           | 13.455        |
| 5.7.5.03          | Instituto Provincial de los Pueblos Indígenas de Salta         | 935.460       | 0           | 935.460       |
| 5.7.5.04          | Hospitales de Autogestión                                      | 26.415.645    | 0           | 26.415.645    |
| 5.7.5.05          | Hospitales de Gerenciamiento Privado                           | 18.775.211    | 0           | 18.775.211    |
| 5.7.5.06          | Fdo. Compens. Tarifario - Ente Reg. Serv. Públ.                | 5.908.400     | 0           | 5.908.400     |
| 5.7.5.07          | Instituto de Música y Danza de la Provincia                    | 2.768.404     | 0           | 2.768.404     |



*[Handwritten signature]*

PROVINCIA DE SALTA  
**LEY Nº 7334**

**ES COPIA**

**PRESUPUESTO 2005**  
**GASTOS POR OBJETO**  
**TOTAL CONSOLIDADO**

RINOR DE TORRES  
 Numeración Gral. Leyes y Decretos  
 Secretaría Gral. de la Gobernación



| CODIGO     | CONCEPTO                               | Administrac. |                    | Consolidado |
|------------|--|--------------|--------------------|-------------|
|            |  | Central      | Organism. Descenl. |             |
| 5.7.5.08   | Otras instituciones públicas p.ciales. | 13.680.000   | 0                  | 13.680.000  |
| 5.7.6      | Transferencias a gobiernos municipales | 142.355.432  | 0                  | 142.355.432 |
| 5.7.6.1    | Coparticipación Impuestos a Municipios | 137.355.432  | 0                  | 137.355.432 |
| 5.7.6.1.01 | - Santa Victoria Oeste                 | 689.606      | 0                  | 689.606     |
| 5.7.6.1.02 | - Los Toldos                           | 349.810      | 0                  | 349.810     |
| 5.7.6.1.03 | - Nazareno                             | 692.726      | 0                  | 692.726     |
| 5.7.6.1.04 | - Iruya                                | 498.817      | 0                  | 498.817     |
| 5.7.6.1.05 | - Isla de Cañas                        | 680.802      | 0                  | 680.802     |
| 5.7.6.1.06 | - Oran                                 | 6.103.705    | 0                  | 6.103.705   |
| 5.7.6.1.07 | - Urundel                              | 749.005      | 0                  | 749.005     |
| 5.7.6.1.08 | - Colonia Santa Rosa                   | 1.358.930    | 0                  | 1.358.930   |
| 5.7.6.1.09 | - Hipolito Irigoyen                    | 1.106.178    | 0                  | 1.106.178   |
| 5.7.6.1.10 | - Pichanal                             | 1.062.493    | 0                  | 1.062.493   |
| 5.7.6.1.11 | - Embarcación                          | 2.869.198    | 0                  | 2.869.198   |
| 5.7.6.1.12 | - Gral. Ballivian                      | 704.205      | 0                  | 704.205     |
| 5.7.6.1.13 | - Gral. Mosconi                        | 1.956.261    | 0                  | 1.956.261   |
| 5.7.6.1.14 | - Tartagal                             | 5.854.408    | 0                  | 5.854.408   |
| 5.7.6.1.15 | - Aguaray                              | 1.438.834    | 0                  | 1.438.834   |
| 5.7.6.1.16 | - Salvador Mazza                       | 1.226.759    | 0                  | 1.226.759   |
| 5.7.6.1.17 | - Santa Victoria Este                  | 418.132      | 0                  | 418.132     |
| 5.7.6.1.18 | - Rivadavia Banda Norte                | 795.476      | 0                  | 795.476     |
| 5.7.6.1.19 | - Rivadavia Banda Sur                  | 611.485      | 0                  | 611.485     |
| 5.7.6.1.20 | - Gral. Pizarro                        | 473.408      | 0                  | 473.408     |
| 5.7.6.1.21 | - Apollinario Saravia                  | 1.154.990    | 0                  | 1.154.990   |
| 5.7.6.1.22 | - Joaquin V. Gonzalez                  | 2.028.587    | 0                  | 2.028.587   |
| 5.7.6.1.23 | - El Quebrachal                        | 1.595.856    | 0                  | 1.595.856   |
| 5.7.6.1.24 | - Las Lajillas                         | 1.124.789    | 0                  | 1.124.789   |
| 5.7.6.1.25 | - Gral. Guemes                         | 3.091.749    | 0                  | 3.091.749   |
| 5.7.6.1.26 | - Campo Santo                          | 1.055.472    | 0                  | 1.055.472   |
| 5.7.6.1.27 | - El Bordo                             | 766.724      | 0                  | 766.724     |
| 5.7.6.1.28 | - La Caldera                           | 768.062      | 0                  | 768.062     |
| 5.7.6.1.29 | - Vaqueros                             | 700.416      | 0                  | 700.416     |
| 5.7.6.1.30 | - San Lorenzo                          | 1.304.434    | 0                  | 1.304.434   |
| 5.7.6.1.31 | - Capital                              | 34.162.469   | 0                  | 34.162.469  |
| 5.7.6.1.32 | - La Merced                            | 2.058.565    | 0                  | 2.058.565   |
| 5.7.6.1.33 | - Cerrillos                            | 1.632.967    | 0                  | 1.632.967   |
| 5.7.6.1.34 | - Rosario de Lerma                     | 1.593.070    | 0                  | 1.593.070   |
| 5.7.6.1.35 | - Campo Quijano                        | 1.332.518    | 0                  | 1.332.518   |
| 5.7.6.1.36 | - La Poma                              | 529.352      | 0                  | 529.352     |
| 5.7.6.1.37 | - San Antonio de los Cobres            | 1.122.226    | 0                  | 1.122.226   |
| 5.7.6.1.38 | - Payogasta                            | 557.770      | 0                  | 557.770     |
| 5.7.6.1.39 | - Cachi                                | 1.151.869    | 0                  | 1.151.869   |
| 5.7.6.1.40 | - Seclantás                            | 545.065      | 0                  | 545.065     |
| 5.7.6.1.41 | - Molinos                              | 603.907      | 0                  | 603.907     |
| 5.7.6.1.42 | - Angastaco                            | 596.997      | 0                  | 596.997     |
| 5.7.6.1.43 | - San Carlos                           | 836.264      | 0                  | 836.264     |
| 5.7.6.1.44 | - Animann                              | 729.057      | 0                  | 729.057     |
| 5.7.6.1.45 | - Cafayale                             | 1.424.235    | 0                  | 1.424.235   |
| 5.7.6.1.46 | - La Viña                              | 718.915      | 0                  | 718.915     |
| 5.7.6.1.47 | - Cnel. Moldes                         | 872.929      | 0                  | 872.929     |
| 5.7.6.1.48 | - Chicoana                             | 1.070.962    | 0                  | 1.070.962   |



*[Handwritten signature]*

ES COPIA

PROVINCIA DE SALTA

LEY N° 7334

PRESUPUESTO 2005  
GASTOS POR OBJETO  
TOTAL CONSOLIDADO

SECRETARÍA DE TERCEROS  
Municipios, Instituciones y Deudores  
Secretaría General de la Gobernación



| CODIGO     | CONCEPTO  | Administrac. |          | Organism. | Consolidado |
|------------|---|--------------|----------|-----------|-------------|
|            |   | Central      | Descent. |           |             |
| 5.7.6.1.49 | - El Carril   | 1.112.196    | 0        | 0         | 1.112.196   |
| 5.7.6.1.50 | - Guachipas   | 767.839      | 0        | 0         | 767.839     |
| 5.7.6.1.51 | - Río Piedras   | 706.434      | 0        | 0         | 706.434     |
| 5.7.6.1.52 | - El Galpón   | 1.943.445    | 0        | 0         | 1.943.445   |
| 5.7.6.1.53 | - Metán   | 3.887.114    | 0        | 0         | 3.887.114   |
| 5.7.6.1.54 | - Rosario de la Frontera  | 3.705.797    | 0        | 0         | 3.705.797   |
| 5.7.6.1.55 | - El Potrero  | 812.081      | 0        | 0         | 812.081     |
| 5.7.6.1.56 | - La Cardenería   | 939.349      | 0        | 0         | 939.349     |
| 5.7.6.1.57 | - El Tala   | 1.013.346    | 0        | 0         | 1.013.346   |
| 5.7.6.1.58 | - El Jardín   | 966.541      | 0        | 0         | 966.541     |
| 5.7.6.1.59 | - Tolar Grande  | 817.876      | 0        | 0         | 817.876     |
| 5.7.6.1.60 | - Municipios Varios - Canon Minero                              | 123.802      | 0        | 0         | 123.802     |
| 5.7.6.1.61 | - Municipios Varios - Canon Aguas Minerales                     | 6.000        | 0        | 0         | 6.000       |
| 5.7.6.1.62 | - Municipios Varios - Regalías Mneras                           | 76.750       | 0        | 0         | 76.750      |
| 5.7.6.1.63 | - Municipios Varios - Petroleo                                  | 9.354.600    | 0        | 0         | 9.354.600   |
| 5.7.6.1.64 | - Municipios Varios - Gas                                       | 16.225.800   | 0        | 0         | 16.225.800  |
| 5.7.6.1.65 | - Municipios Varios - Regalías Hidroeléctricas                  | 126.000      | 0        | 0         | 126.000     |
| 5.7.6.2    | - Aportes a Gobiernos Municipales                               | 5.000.000    | 0        | 0         | 5.000.000   |
| 5.7.6.2.09 | - Ambito Provincial   | 5.000.000    | 0        | 0         | 5.000.000   |
| 5.8.       | Transf.a Instituc. Provinc. y Munic. p/ financ. Gs. Cap.        | 8.246.077    | 0        | 0         | 8.246.077   |
| 5.8.5      | Transferencias a otras instituciones públicas provinciales      | 8.246.077    | 0        | 0         | 8.246.077   |
| 5.8.5.02   | Fondo Promoción Minera - Gasoducto La Puna                      | 8.246.077    | 0        | 0         | 8.246.077   |
| 7          | SERVICIO DE LA DEUDA Y DISMINUCION DE OTROS PASI                | 116.755.901  | 0        | 0         | 116.755.901 |
| 7.1        | Servicio de la deuda interna                                    | 28.403.297   | 0        | 0         | 28.403.297  |
| 7.1.1      | Intereses de la deuda interna a corto plazo                     | 4.490.130    | 0        | 0         | 4.490.130   |
| 7.1.2      | Amortización de la deuda interna a corto plazo                  | 23.913.167   | 0        | 0         | 23.913.167  |
| 7.3        | Intereses por préstamos recibidos                               | 15.585.541   | 0        | 0         | 15.585.541  |
| 7.3.1      | Intereses por préstamos del sector privado                      | 1.298.464    | 0        | 0         | 1.298.464   |
| 7.3.2      | Intereses por préstamos del sector público nacional             | 13.738.713   | 0        | 0         | 13.738.713  |
| 7.3.2.1    | De la Administración Central                                    | 9.749.726    | 0        | 0         | 9.749.726   |
| 7.3.2.4    | De Otras Instituciones Públicas Nacionales                      | 3.988.987    | 0        | 0         | 3.988.987   |
| 7.3.7      | Intereses de prést.de instituciones públicas financieras        | 548.364      | 0        | 0         | 548.364     |
| 7.4        | Disminución de préstamos a corto plazo                          | 72.767.063   | 0        | 0         | 72.767.063  |
| 7.4.1      | Préstamos recibidos del sector privado                          | 8.167.991    | 0        | 0         | 8.167.991   |
| 7.4.2      | Préstamos recibidos del sector público nacional                 | 64.599.072   | 0        | 0         | 64.599.072  |
| 7.4.2.1    | De la administración central                                    | 63.476.200   | 0        | 0         | 63.476.200  |
| 7.4.2.4    | De otras instituciones públicas nacionales                      | 1.122.872    | 0        | 0         | 1.122.872   |
| 9          | GASTOS FIGURATIVOS  | 59.232.470   | 0        | 0         | 59.232.470  |
| 9.1        | Gastos figurat. de la administ.pcial. para transacc corrientes  | 7.798.400    | 0        | 0         | 7.798.400   |
| 9.1.2      | Contribución a instituciones descentralizadas                   | 7.798.400    | 0        | 0         | 7.798.400   |
| 9.1.2.01   | Dirección de Vialidad de Salta                                  | 7.798.400    | 0        | 0         | 7.798.400   |
| 9.2        | Gastos figurat. de la administ.pcial. para transacc. de capital | 47.434.070   | 0        | 0         | 47.434.070  |
| 9.2.2      | Contribución a instituciones descentralizadas                   | 47.434.070   | 0        | 0         | 47.434.070  |
| 9.2.2.01   | Dirección de Vialidad de Salta                                  | 47.434.070   | 0        | 0         | 47.434.070  |





LEY N° 7334

GASTOS POR OBJETO

| CODIGO      | CONCEPTO   | Gobernación | Secretaría de Gobernación | Gobierno Local | Secretaría de Gobernación | M. de la Industria y Minería | M. de la Educación | M. de la Salud Pública | M. de Hacienda | Cad. Quid. de la Pobl. | Servicio de la Deuda | Total Efectivo |
|-------------|--|-------------|---------------------------|----------------|---------------------------|------------------------------|--------------------|------------------------|----------------|------------------------|----------------------|----------------|
| 1           | GASTOS EN PERSONAL   | 13.520.000  | 103.400.000               | 6.236.218      | 1.135.000                 | 5.793.000                    | 233.098.668        | 98.381.365             | 12.460.000     | 2.372.000              | 0                    | 482.046.271    |
| 2           | BIENES DE CONSUMO  | 2.000.000   | 6.000.000                 | 325.000        | 600.000                   | 110.000                      | 350.000            | 24.035.258             | 640.000        | 35.000                 | 0                    | 37.296.258     |
| 3           | SERVICIOS NO PERSONALES  | 8.300.000   | 4.000.000                 | 1.190.000      | 2.400.000                 | 767.000                      | 3.368.700          | 10.270.078             | 44.800.000     | 145.392                | 0                    | 80.241.120     |
| 4           | BIENES DE USO  | 650.000     | 3.020.000                 | 131.772        | 70.000                    | 74.000                       | 18.147.901         | 15.765.994             | 45.862.400     | 313.500                | 0                    | 63.353.567     |
| 4.1         | Bienes preexistentes   | 0           | 0                         | 0              | 0                         | 0                            | 0                  | 0                      | 2.000.000      | 0                      | 0                    | 2.000.000      |
| 4.2         | Construcciones   | 650.000     | 2.280.000                 | 131.772        | 70.000                    | 74.000                       | 16.447.901         | 14.263.984             | 43.267.400     | 31.500                 | 0                    | 76.201.295     |
| 4.3         | Máquina y equipo   | 0           | 400.000                   | 0              | 0                         | 0                            | 1.700.000          | 1.000.000              | 540.000        | 0                      | 0                    | 4.091.272      |
| 4.4         | Equipo de Segurimar  | 0           | 0                         | 0              | 0                         | 0                            | 0                  | 0                      | 0              | 0                      | 0                    | 400.000        |
| 4.5         | Libros, revistas y otros elementos coleccionables              | 0           | 0                         | 0              | 0                         | 0                            | 0                  | 0                      | 5.000          | 2.000                  | 0                    | 7.000          |
| 4.6         | Activos intangibles  | 0           | 0                         | 0              | 0                         | 0                            | 0                  | 0                      | 50.000         | 0                      | 0                    | 50.000         |
| 5           | TRANSFERENCIAS   | 2.677.432   | 2.400                     | 58.125.723     | 13.455                    | 143.355.972                  | 17.592.877         | 37.260.024             | 71.193.164     | 0                      | 0                    | 330.472.967    |
| 5.1         | Transf. al sector privado para financiar gros. comunales       | 2.677.432   | 2.400                     | 58.125.723     | 0                         | 65.000                       | 3.438.400          | 34.491.620             | 12.324.308     | 0                      | 0                    | 111.174.883    |
| 5.1.1       | Empleados  | 873.432     | 0                         | 1.507.230      | 0                         | 0                            | 0                  | 0                      | 0              | 0                      | 0                    | 2.380.662      |
| 5.1.2       | Becas  | 0           | 0                         | 0              | 0                         | 0                            | 0                  | 5.300.650              | 0              | 0                      | 0                    | 5.300.650      |
| 5.1.3       | Becas de estudio   | 0           | 0                         | 0              | 0                         | 0                            | 0                  | 2.500.000              | 0              | 0                      | 0                    | 2.500.000      |
| 5.1.3.1     | Pasantías  | 0           | 0                         | 0              | 0                         | 0                            | 0                  | 2.800.650              | 0              | 0                      | 0                    | 2.800.650      |
| 5.1.3.2     | Ayudas sociales a personas                                     | 1.554.000   | 2.400                     | 47.067.747     | 0                         | 68.000                       | 3.038.000          | 8.720.970              | 12.324.308     | 0                      | 0                    | 72.972.825     |
| 5.1.4       | Fondo Provincial del Empleo                                    | 0           | 0                         | 0              | 0                         | 0                            | 3.038.000          | 0                      | 0              | 0                      | 0                    | 3.038.000      |
| 5.1.4.01    | Presup.  | 0           | 0                         | 2.500.000      | 0                         | 0                            | 1.100.000          | 0                      | 0              | 0                      | 0                    | 3.600.000      |
| 5.1.4.02    | Presup.  | 0           | 0                         | 0              | 0                         | 0                            | 0                  | 0                      | 0              | 0                      | 0                    | 0              |
| 5.1.4.03    | Presup.  | 0           | 0                         | 0              | 0                         | 0                            | 0                  | 0                      | 0              | 0                      | 0                    | 0              |
| 5.1.4.04    | Presup.  | 0           | 0                         | 0              | 0                         | 0                            | 0                  | 0                      | 0              | 0                      | 0                    | 0              |
| 5.1.4.05    | Presup.  | 0           | 0                         | 0              | 0                         | 0                            | 0                  | 0                      | 0              | 0                      | 0                    | 0              |
| 5.1.4.06    | Presup.  | 0           | 0                         | 0              | 0                         | 0                            | 0                  | 0                      | 0              | 0                      | 0                    | 0              |
| 5.1.4.08    | Programas Especiales   | 1.554.000   | 2.400                     | 23.837.267     | 0                         | 65.000                       | 200.000            | 1.320.970              | 12.324.308     | 0                      | 0                    | 39.303.945     |
| 5.1.4.08.1  | Programas Especiales: COPECS                                   | 209.000     | 0                         | 0              | 0                         | 0                            | 0                  | 0                      | 0              | 0                      | 0                    | 209.000        |
| 5.1.4.08.2  | Programas Especiales: Sodal Mundial Siglo XXI                  | 270.000     | 0                         | 0              | 0                         | 0                            | 0                  | 0                      | 0              | 0                      | 0                    | 270.000        |
| 5.1.4.08.3  | Subsidio Provincial de Agua                                    | 925.000     | 0                         | 0              | 0                         | 0                            | 0                  | 0                      | 0              | 0                      | 0                    | 925.000        |
| 5.1.4.08.4  | Programas Especiales: Sussecretaría de Deporte                 | 150.000     | 0                         | 0              | 0                         | 0                            | 0                  | 0                      | 0              | 0                      | 0                    | 150.000        |
| 5.1.4.08.5  | Programas Especiales: Coordin. Políticas Puestas               | 0           | 0                         | 0              | 0                         | 0                            | 0                  | 0                      | 0              | 0                      | 0                    | 0              |
| 5.1.4.08.6  | Otros Programas Especiales                                     | 0           | 0                         | 0              | 0                         | 0                            | 0                  | 0                      | 0              | 0                      | 0                    | 0              |
| 5.1.4.08.7  | Emergencia Social  | 0           | 0                         | 0              | 0                         | 0                            | 0                  | 0                      | 0              | 0                      | 0                    | 0              |
| 5.1.4.08.8  | Plan Mac. Seguridad Alimentaria AEMOS                          | 0           | 2.400                     | 16.316.403     | 0                         | 65.000                       | 200.000            | 1.320.970              | 12.324.308     | 0                      | 0                    | 30.261.081     |
| 5.1.4.08.9  | Transf. a instituciones de enseñanza                           | 0           | 0                         | 16.360.000     | 0                         | 0                            | 0                  | 0                      | 0              | 0                      | 0                    | 16.360.000     |
| 5.1.4.08.10 | Transf. a instituciones de enseñanza                           | 0           | 0                         | 4.120.480      | 0                         | 0                            | 0                  | 0                      | 0              | 0                      | 0                    | 4.120.480      |
| 5.1.5       | Sueldos e Incentivos Privados                                  | 250.000     | 0                         | 0              | 0                         | 0                            | 0                  | 0                      | 0              | 0                      | 0                    | 250.000        |
| 5.1.5.01    | Transf. para actividades científicas e académicas              | 0           | 0                         | 0              | 0                         | 0                            | 0                  | 0                      | 0              | 0                      | 0                    | 0              |
| 5.1.6       | Transf. a cooperativas   | 0           | 0                         | 9.550.746      | 0                         | 0                            | 200.000            | 0                      | 0              | 0                      | 0                    | 9.750.746      |
| 5.1.6.1     | Cooperadoras Asistencias                                       | 0           | 0                         | 9.550.746      | 0                         | 0                            | 0                  | 0                      | 0              | 0                      | 0                    | 9.550.746      |
| 5.1.6.1.01  | Coop. Asistenc. (80%)  | 0           | 0                         | 1.910.149      | 0                         | 0                            | 0                  | 0                      | 0              | 0                      | 0                    | 1.910.149      |
| 5.1.6.1.02  | Coop. Asistenc. (80%)  | 0           | 0                         | 7.640.597      | 0                         | 0                            | 0                  | 0                      | 0              | 0                      | 0                    | 7.640.597      |
| 5.1.6.2     | Fondo Educación y Promoción Cooperativa                        | 0           | 0                         | 0              | 0                         | 0                            | 200.000            | 0                      | 0              | 0                      | 0                    | 200.000        |
| 5.2         | Transferencias al sector privado para financiar gastos de      | 0           | 0                         | 0              | 0                         | 0                            | 0                  | 0                      | 200.000        | 0                      | 0                    | 200.000        |
| 5.2.4       | Transf. a otras instituc. culturales y sociales sin fines de l | 0           | 0                         | 0              | 0                         | 0                            | 0                  | 0                      | 200.000        | 0                      | 0                    | 200.000        |
| 5.7         | Transf. a Instit. Provinc. y Munic. p/ financ. G. Chas.        | 0           | 0                         | 0              | 13.455                    | 143.290.992                  | 5.908.400          | 2.768.404              | 58.870.856     | 0                      | 0                    | 210.632.007    |
| 5.7.5       | Transf. a otras instituciones públicas provinciales            | 0           | 0                         | 0              | 13.455                    | 935.460                      | 5.909.400          | 2.768.404              | 58.870.856     | 0                      | 0                    | 68.496.575     |
| 5.7.5.01    | Fondo Promoción Turística                                      | 0           | 0                         | 0              | 13.455                    | 0                            | 0                  | 0                      | 0              | 0                      | 0                    | 13.455         |
| 5.7.5.03    | Instituto Provincial de las Puntitas Indígenas de Salta        | 0           | 0                         | 0              | 0                         | 935.460                      | 0                  | 0                      | 0              | 0                      | 0                    | 935.460        |
| 5.7.5.04    | Hospitales de Autogestión                                      | 0           | 0                         | 0              | 0                         | 0                            | 0                  | 0                      | 0              | 0                      | 0                    | 0              |
| 5.7.5.05    | Hospitales de Desempeñamiento Privado                          | 0           | 0                         | 0              | 0                         | 0                            | 0                  | 0                      | 0              | 0                      | 0                    | 0              |
| 5.7.5.06    | Fdo. Compens. Terribio - Ente Reg. Serv. Púb.                  | 0           | 0                         | 0              | 0                         | 0                            | 0                  | 0                      | 0              | 0                      | 0                    | 0              |
| 5.7.5.07    | Instituto de Música y Baile de la Provincia                    | 0           | 0                         | 0              | 0                         | 0                            | 5.908.400          | 0                      | 0              | 0                      | 0                    | 5.908.400      |
| 5.7.5.08    |  | 0           | 0                         | 0              | 0                         | 0                            | 2.768.404          | 0                      | 0              | 0                      | 0                    | 2.768.404      |



ES COPIA

RIVERA DE TORRES

Secretaría de Gobernación



13434



**COPY**  
 FUNDACIONES  
 NARRACIONES, PLANES Y PRESUPUESTOS  
 Sociedad Gral. de la Gobernación

| CODIGO    | CONCEPTO                               | Secretaría de la Gobernación de Salta | Secretaría de la Gobernación de Tucumán | M. de Gobierno y Justicia | M. de la Protección y el Empleo | M. de Educación | M. de Salud Pública | M. de Hacienda | Sig. Gral. de la Pcia. | Servicio de la Pcia. | Total Poder Ejecutivo |
|-----------|--|---------------------------------------|---|---------------------------|---------------------------------|-----------------|---------------------|----------------|------------------------|----------------------|-----------------------|
| 57.5.28   | Crus instituciones públicas pccas.     | 0                                     | 0                                       | 0                         | 0                               | 0               | 13.660,000          | 0              | 0                      | 0                    | 13.660,000            |
| 57.5      | Transferencias a gobiernos municipales | 0                                     | 0                                       | 142.355,432               | 0                               | 0               | 0                   | 0              | 0                      | 0                    | 142.355,432           |
| 57.6      | Coordinación impuestos a Municipios    | 0                                     | 0                                       | 137.355,432               | 0                               | 0               | 0                   | 0              | 0                      | 0                    | 137.355,432           |
| 57.6.1.01 | - Santa Victoria Oeste                 | 0                                     | 0                                       | 689,606                   | 0                               | 0               | 0                   | 0              | 0                      | 0                    | 689,606               |
| 57.6.1.02 | - Los Yacres                           | 0                                     | 0                                       | 349,813                   | 0                               | 0               | 0                   | 0              | 0                      | 0                    | 349,813               |
| 57.6.1.03 | - Nazareno                             | 0                                     | 0                                       | 622,776                   | 0                               | 0               | 0                   | 0              | 0                      | 0                    | 622,776               |
| 57.6.1.04 | - Joya                                 | 0                                     | 0                                       | 458,817                   | 0                               | 0               | 0                   | 0              | 0                      | 0                    | 458,817               |
| 57.6.1.05 | - Isla de Cafas                        | 0                                     | 0                                       | 690,802                   | 0                               | 0               | 0                   | 0              | 0                      | 0                    | 690,802               |
| 57.6.1.06 | - Orán                                 | 0                                     | 0                                       | 8.103,705                 | 0                               | 0               | 0                   | 0              | 0                      | 0                    | 8.103,705             |
| 57.6.1.07 | - Unuqui                               | 0                                     | 0                                       | 745,065                   | 0                               | 0               | 0                   | 0              | 0                      | 0                    | 745,065               |
| 57.6.1.08 | - Colonia Santa Rosa                   | 0                                     | 0                                       | 1.358,930                 | 0                               | 0               | 0                   | 0              | 0                      | 0                    | 1.358,930             |
| 57.6.1.09 | - Mioba Popuyo                         | 0                                     | 0                                       | 1.066,178                 | 0                               | 0               | 0                   | 0              | 0                      | 0                    | 1.066,178             |
| 57.6.1.10 | - Pichanal                             | 0                                     | 0                                       | 1.622,493                 | 0                               | 0               | 0                   | 0              | 0                      | 0                    | 1.622,493             |
| 57.6.1.11 | - Embalsecer                           | 0                                     | 0                                       | 2.859,152                 | 0                               | 0               | 0                   | 0              | 0                      | 0                    | 2.859,152             |
| 57.6.1.12 | - Gral. Salazar                        | 0                                     | 0                                       | 704,205                   | 0                               | 0               | 0                   | 0              | 0                      | 0                    | 704,205               |
| 57.6.1.13 | - Gral. Velasco                        | 0                                     | 0                                       | 1.958,381                 | 0                               | 0               | 0                   | 0              | 0                      | 0                    | 1.958,381             |
| 57.6.1.14 | - Tarajal                              | 0                                     | 0                                       | 5.854,403                 | 0                               | 0               | 0                   | 0              | 0                      | 0                    | 5.854,403             |
| 57.6.1.15 | - Ayacucho                             | 0                                     | 0                                       | 1.438,831                 | 0                               | 0               | 0                   | 0              | 0                      | 0                    | 1.438,831             |
| 57.6.1.16 | - Salvador Nazca                       | 0                                     | 0                                       | 1.226,759                 | 0                               | 0               | 0                   | 0              | 0                      | 0                    | 1.226,759             |
| 57.6.1.17 | - Sanja Victoria Este                  | 0                                     | 0                                       | 418,132                   | 0                               | 0               | 0                   | 0              | 0                      | 0                    | 418,132               |
| 57.6.1.18 | - Salta Nueva Barich Neve              | 0                                     | 0                                       | 755,478                   | 0                               | 0               | 0                   | 0              | 0                      | 0                    | 755,478               |
| 57.6.1.19 | - Rivadavia Banda Sur                  | 0                                     | 0                                       | 811,425                   | 0                               | 0               | 0                   | 0              | 0                      | 0                    | 811,425               |
| 57.6.1.20 | - Gral. Pizarro                        | 0                                     | 0                                       | 473,408                   | 0                               | 0               | 0                   | 0              | 0                      | 0                    | 473,408               |
| 57.6.1.21 | - Apolinario Saravia                   | 0                                     | 0                                       | 1.154,050                 | 0                               | 0               | 0                   | 0              | 0                      | 0                    | 1.154,050             |
| 57.6.1.22 | - Jacarón V. González                  | 0                                     | 0                                       | 2.023,587                 | 0                               | 0               | 0                   | 0              | 0                      | 0                    | 2.023,587             |
| 57.6.1.23 | - El Quebronal                         | 0                                     | 0                                       | 1.426,856                 | 0                               | 0               | 0                   | 0              | 0                      | 0                    | 1.426,856             |
| 57.6.1.24 | - Las Lajas                            | 0                                     | 0                                       | 1.124,758                 | 0                               | 0               | 0                   | 0              | 0                      | 0                    | 1.124,758             |
| 57.6.1.25 | - Gral. Gueemes                        | 0                                     | 0                                       | 3.091,715                 | 0                               | 0               | 0                   | 0              | 0                      | 0                    | 3.091,715             |
| 57.6.1.26 | - Campo Santo                          | 0                                     | 0                                       | 1.055,472                 | 0                               | 0               | 0                   | 0              | 0                      | 0                    | 1.055,472             |
| 57.6.1.27 | - El Berdo                             | 0                                     | 0                                       | 768,724                   | 0                               | 0               | 0                   | 0              | 0                      | 0                    | 768,724               |
| 57.6.1.28 | - La Caldera                           | 0                                     | 0                                       | 1.053,472                 | 0                               | 0               | 0                   | 0              | 0                      | 0                    | 1.053,472             |
| 57.6.1.29 | - Yaceros                              | 0                                     | 0                                       | 768,002                   | 0                               | 0               | 0                   | 0              | 0                      | 0                    | 768,002               |
| 57.6.1.30 | - San Lorenzo                          | 0                                     | 0                                       | 200,416                   | 0                               | 0               | 0                   | 0              | 0                      | 0                    | 200,416               |
| 57.6.1.31 | - Capital                              | 0                                     | 0                                       | 1.304,434                 | 0                               | 0               | 0                   | 0              | 0                      | 0                    | 1.304,434             |
| 57.6.1.32 | - La Merced                            | 0                                     | 0                                       | 34.162,469                | 0                               | 0               | 0                   | 0              | 0                      | 0                    | 34.162,469            |
| 57.6.1.33 | - Cembos                               | 0                                     | 0                                       | 2.058,565                 | 0                               | 0               | 0                   | 0              | 0                      | 0                    | 2.058,565             |
| 57.6.1.34 | - Rosario de Lerma                     | 0                                     | 0                                       | 1.632,567                 | 0                               | 0               | 0                   | 0              | 0                      | 0                    | 1.632,567             |
| 57.6.1.35 | - Campo Quijano                        | 0                                     | 0                                       | 1.332,010                 | 0                               | 0               | 0                   | 0              | 0                      | 0                    | 1.332,010             |
| 57.6.1.36 | - La Poma                              | 0                                     | 0                                       | 520,332                   | 0                               | 0               | 0                   | 0              | 0                      | 0                    | 520,332               |
| 57.6.1.37 | - San Antonio de los Cobres            | 0                                     | 0                                       | 1.127,276                 | 0                               | 0               | 0                   | 0              | 0                      | 0                    | 1.127,276             |
| 57.6.1.38 | - Puyosa                               | 0                                     | 0                                       | 557,770                   | 0                               | 0               | 0                   | 0              | 0                      | 0                    | 557,770               |
| 57.6.1.39 | - Caim                                 | 0                                     | 0                                       | 1.151,869                 | 0                               | 0               | 0                   | 0              | 0                      | 0                    | 1.151,869             |
| 57.6.1.40 | - Sedillas                             | 0                                     | 0                                       | 545,055                   | 0                               | 0               | 0                   | 0              | 0                      | 0                    | 545,055               |
| 57.6.1.41 | - Nono                                 | 0                                     | 0                                       | 603,907                   | 0                               | 0               | 0                   | 0              | 0                      | 0                    | 603,907               |
| 57.6.1.42 | - Angastaco                            | 0                                     | 0                                       | 598,997                   | 0                               | 0               | 0                   | 0              | 0                      | 0                    | 598,997               |
| 57.6.1.43 | - San Carlos                           | 0                                     | 0                                       | 938,264                   | 0                               | 0               | 0                   | 0              | 0                      | 0                    | 938,264               |
| 57.6.1.44 | - Avenuta                              | 0                                     | 0                                       | 729,057                   | 0                               | 0               | 0                   | 0              | 0                      | 0                    | 729,057               |
| 57.6.1.45 | - Cabrera                              | 0                                     | 0                                       | 1.424,235                 | 0                               | 0               | 0                   | 0              | 0                      | 0                    | 1.424,235             |
| 57.6.1.46 | - La Vila                              | 0                                     | 0                                       | 716,915                   | 0                               | 0               | 0                   | 0              | 0                      | 0                    | 716,915               |
| 57.6.1.47 | - Ceril Mollos                         | 0                                     | 0                                       | 873,029                   | 0                               | 0               | 0                   | 0              | 0                      | 0                    | 873,029               |
| 57.6.1.48 | - Chichina                             | 0                                     | 0                                       | 1.070,982                 | 0                               | 0               | 0                   | 0              | 0                      | 0                    | 1.070,982             |



7334

PRESUPUESTO 2005  
GASTOS POR OBJETO  
TOTAL PODER EJECUTIVO

LEY N°



**RESPUESTA**

AL SEÑOR  
Sr. JUAN CARLOS  
Núñez de la Cruz, Leyes y Decretos  
Secretaría General de Gobernación



| CODIGO     | CONCEPTO  | Gobernación | Secret. de la Gobernación | Cabinete Social | Secret. de la Gobernación | M. de la Gobernación | M. de la Producción y el Empleo | M. de Educación | M. de Salud | M. de Hacienda | Sald. Gra. de la P.z. | Saldo de la Cuenta | Total P. de Ejecución |
|------------|---|-------------|---------------------------|-----------------|---------------------------|----------------------|---------------------------------|-----------------|-------------|----------------|-----------------------|--------------------|-----------------------|
| 5.7.6.1.49 | - El Camí   | 0           | 0                         | 0               | 1.112.196                 | 0                    | 0                               | 0               | 0           | 0              | 0                     | 0                  | 1.112.196             |
| 5.7.6.1.50 | - Chuachas  | 0           | 0                         | 0               | 767.873                   | 0                    | 0                               | 0               | 0           | 0              | 0                     | 0                  | 767.873               |
| 5.7.6.1.51 | - Río Piedras   | 0           | 0                         | 0               | 706.431                   | 0                    | 0                               | 0               | 0           | 0              | 0                     | 0                  | 706.431               |
| 5.7.6.1.52 | - El Gabón  | 0           | 0                         | 0               | 1.943.445                 | 0                    | 0                               | 0               | 0           | 0              | 0                     | 0                  | 1.943.445             |
| 5.7.6.1.53 | - Verón   | 0           | 0                         | 0               | 3.687.116                 | 0                    | 0                               | 0               | 0           | 0              | 0                     | 0                  | 3.687.116             |
| 5.7.6.1.54 | - Rosario de la Frontera  | 0           | 0                         | 0               | 3.703.797                 | 0                    | 0                               | 0               | 0           | 0              | 0                     | 0                  | 3.703.797             |
| 5.7.6.1.55 | - El Pucuro   | 0           | 0                         | 0               | 871.081                   | 0                    | 0                               | 0               | 0           | 0              | 0                     | 0                  | 871.081               |
| 5.7.6.1.56 | - La Candelaria   | 0           | 0                         | 0               | 935.349                   | 0                    | 0                               | 0               | 0           | 0              | 0                     | 0                  | 935.349               |
| 5.7.6.1.57 | - El Bía  | 0           | 0                         | 0               | 1.013.348                 | 0                    | 0                               | 0               | 0           | 0              | 0                     | 0                  | 1.013.348             |
| 5.7.6.1.58 | - El Jardín   | 0           | 0                         | 0               | 886.541                   | 0                    | 0                               | 0               | 0           | 0              | 0                     | 0                  | 886.541               |
| 5.7.6.1.59 | - El Granado  | 0           | 0                         | 0               | 817.876                   | 0                    | 0                               | 0               | 0           | 0              | 0                     | 0                  | 817.876               |
| 5.7.6.1.60 | - Nunciólos Vinos - Canon Negro                                   | 0           | 0                         | 0               | 121.902                   | 0                    | 0                               | 0               | 0           | 0              | 0                     | 0                  | 121.902               |
| 5.7.6.1.61 | - Nunciólos Vinos - Canon Aguas Mineras                           | 0           | 0                         | 0               | 5.000                     | 0                    | 0                               | 0               | 0           | 0              | 0                     | 0                  | 5.000                 |
| 5.7.6.1.62 | - Nunciólos Vinos - Regalías Mineras                              | 0           | 0                         | 0               | 76.750                    | 0                    | 0                               | 0               | 0           | 0              | 0                     | 0                  | 76.750                |
| 5.7.6.1.63 | - Nunciólos Vinos - Petroleo                                      | 0           | 0                         | 0               | 3.151.600                 | 0                    | 0                               | 0               | 0           | 0              | 0                     | 0                  | 3.151.600             |
| 5.7.6.1.64 | - Nunciólos Vinos - Gas   | 0           | 0                         | 0               | 18.225.809                | 0                    | 0                               | 0               | 0           | 0              | 0                     | 0                  | 18.225.809            |
| 5.7.6.1.65 | - Nunciólos Vinos - Regalías Hidroeléctricas                      | 0           | 0                         | 0               | 125.000                   | 0                    | 0                               | 0               | 0           | 0              | 0                     | 0                  | 125.000               |
| 5.7.6.2    | - Agencias y Cooperativas Nunciólos                               | 0           | 0                         | 0               | 3.000.000                 | 0                    | 0                               | 0               | 0           | 0              | 0                     | 0                  | 3.000.000             |
| 5.7.6.2.39 | - Anexo Provincial  | 0           | 0                         | 0               | 5.000.000                 | 0                    | 0                               | 0               | 0           | 0              | 0                     | 0                  | 5.000.000             |
| 5.8        | - Transferencias a otras instituciones públicas provinciales      | 0           | 0                         | 0               | 0                         | 0                    | 8.246.077                       | 0               | 0           | 0              | 0                     | 0                  | 8.246.077             |
| 5.8.5      | - Fondo Promoción Madera - Cabañudo 1.ª Pura                      | 0           | 0                         | 0               | 0                         | 0                    | 8.246.077                       | 0               | 0           | 0              | 0                     | 0                  | 8.246.077             |
| 5.8.5.02   | - Fondo Promoción Madera - Cabañudo 1.ª Pura                      | 0           | 0                         | 0               | 0                         | 0                    | 8.246.077                       | 0               | 0           | 0              | 0                     | 0                  | 8.246.077             |
| 7          | SERVICIO DE LA DEUDA Y DISMINUCION DE OTROS PAS                   | 0           | 0                         | 0               | 0                         | 0                    | 0                               | 0               | 0           | 0              | 0                     | 0                  | 0                     |
| 7.1        | - Servicio de la deuda interna                                    | 0           | 0                         | 0               | 0                         | 0                    | 0                               | 0               | 0           | 0              | 0                     | 0                  | 0                     |
| 7.1.1      | - Intereses de la deuda interna a corto plazo                     | 0           | 0                         | 0               | 0                         | 0                    | 0                               | 0               | 0           | 0              | 0                     | 0                  | 0                     |
| 7.1.2      | - Amortización de la deuda interna a corto plazo                  | 0           | 0                         | 0               | 0                         | 0                    | 0                               | 0               | 0           | 0              | 0                     | 0                  | 0                     |
| 7.2        | - Intereses por préstamos recibidos                               | 0           | 0                         | 0               | 0                         | 0                    | 0                               | 0               | 0           | 0              | 0                     | 0                  | 0                     |
| 7.2.1      | - Intereses por préstamos del sector privado                      | 0           | 0                         | 0               | 0                         | 0                    | 0                               | 0               | 0           | 0              | 0                     | 0                  | 0                     |
| 7.2.2      | - Intereses por préstamos del sector público nacional             | 0           | 0                         | 0               | 0                         | 0                    | 0                               | 0               | 0           | 0              | 0                     | 0                  | 0                     |
| 7.2.2.1    | - De la Administración Central                                    | 0           | 0                         | 0               | 0                         | 0                    | 0                               | 0               | 0           | 0              | 0                     | 0                  | 0                     |
| 7.2.2.2    | - De Otras Instituciones Públicas Nacionales                      | 0           | 0                         | 0               | 0                         | 0                    | 0                               | 0               | 0           | 0              | 0                     | 0                  | 0                     |
| 7.2.2.3    | - Intereses de arrendos instituciones públicas financieras        | 0           | 0                         | 0               | 0                         | 0                    | 0                               | 0               | 0           | 0              | 0                     | 0                  | 0                     |
| 7.3        | - Disminución de préstamos a corto plazo                          | 0           | 0                         | 0               | 0                         | 0                    | 0                               | 0               | 0           | 0              | 0                     | 0                  | 0                     |
| 7.3.1      | - Préstamos recibidos del sector privado                          | 0           | 0                         | 0               | 0                         | 0                    | 0                               | 0               | 0           | 0              | 0                     | 0                  | 0                     |
| 7.3.2      | - Préstamos recibidos del sector público nacional                 | 0           | 0                         | 0               | 0                         | 0                    | 0                               | 0               | 0           | 0              | 0                     | 0                  | 0                     |
| 7.3.2.1    | - De la Administración Central                                    | 0           | 0                         | 0               | 0                         | 0                    | 0                               | 0               | 0           | 0              | 0                     | 0                  | 0                     |
| 7.3.2.2    | - De Otras Instituciones Públicas Nacionales                      | 0           | 0                         | 0               | 0                         | 0                    | 0                               | 0               | 0           | 0              | 0                     | 0                  | 0                     |
| 7.3.2.3    | - Intereses de arrendos instituciones públicas financieras        | 0           | 0                         | 0               | 0                         | 0                    | 0                               | 0               | 0           | 0              | 0                     | 0                  | 0                     |
| 7.4        | - Préstamos recibidos del sector privado                          | 0           | 0                         | 0               | 0                         | 0                    | 0                               | 0               | 0           | 0              | 0                     | 0                  | 0                     |
| 7.4.1      | - Préstamos recibidos del sector público nacional                 | 0           | 0                         | 0               | 0                         | 0                    | 0                               | 0               | 0           | 0              | 0                     | 0                  | 0                     |
| 7.4.2      | - De la Administración Central                                    | 0           | 0                         | 0               | 0                         | 0                    | 0                               | 0               | 0           | 0              | 0                     | 0                  | 0                     |
| 7.4.2.1    | - De Otras Instituciones Públicas Nacionales                      | 0           | 0                         | 0               | 0                         | 0                    | 0                               | 0               | 0           | 0              | 0                     | 0                  | 0                     |
| 7.4.2.2    | - De otras instituciones públicas nacionales                      | 0           | 0                         | 0               | 0                         | 0                    | 0                               | 0               | 0           | 0              | 0                     | 0                  | 0                     |
| 9          | CASOS FIGURATIVOS   | 0           | 0                         | 0               | 0                         | 0                    | 0                               | 0               | 0           | 0              | 0                     | 0                  | 0                     |
| 9.1        | - Casos figurativos de la administración para transferir créditos | 0           | 0                         | 0               | 0                         | 0                    | 0                               | 0               | 0           | 0              | 0                     | 0                  | 0                     |
| 9.1.2      | - Comunicación a instituciones descentralizadas                   | 0           | 0                         | 0               | 0                         | 0                    | 0                               | 0               | 0           | 0              | 0                     | 0                  | 0                     |
| 9.1.2.01   | - Dirección de Validación de S.313                                | 0           | 0                         | 0               | 0                         | 0                    | 0                               | 0               | 0           | 0              | 0                     | 0                  | 0                     |
| 9.2        | - Casos figurativos de la administración para transferir créditos | 0           | 0                         | 0               | 0                         | 0                    | 0                               | 0               | 0           | 0              | 0                     | 0                  | 0                     |
| 9.2.2      | - Contribución a instituciones descentralizadas                   | 0           | 0                         | 0               | 0                         | 0                    | 0                               | 0               | 0           | 0              | 0                     | 0                  | 0                     |
| 9.2.2.01   | - Dirección de Validación de Salta                                | 0           | 0                         | 0               | 0                         | 0                    | 0                               | 0               | 0           | 0              | 0                     | 0                  | 0                     |
| 9.2.2.01   | - Dirección de Validación de Salta                                | 0           | 0                         | 0               | 0                         | 0                    | 0                               | 0               | 0           | 0              | 0                     | 0                  | 0                     |

Handwritten signature or mark.



PROVINCIA DE SALTA

LEY N° 7333

PRESUPUESTO 2005  
GASTOS POR OBJETO  
TOTAL OTROS PODERES



**ES COPIA**

PRIMA BENE TORRES

Numeración Extra. Leyes y Decretos  
Secretaría Gral. de la Gobernación

| CODIGO                   | CONCEPTO  | Camara de Senadores | Camara de Diputados | Total Poder Legislativo | Poder Judicial | Tribunal Electoral | Total Poder Judicial | Ministerio Público | Auditoria General de la Pcia. | Total Otros Poderes |
|--------------------------|---|---------------------|---------------------|-------------------------|----------------|--------------------|----------------------|--------------------|-------------------------------|---------------------|
| <b>GASTOS POR OBJETO</b> |   |                     |                     |                         |                |                    |                      |                    |                               |                     |
| 1                        | GASTOS EN PERSONAL  | 11.599.800          | 19.026.750          | 30.626.550              | 50.453.132     | 3.171.078          | 53.621.210           | 14.509.253         | 2.940.595                     | 102.100.108         |
| 2                        | BIENES DE CONSUMO   | 8.112.950           | 16.246.750          | 24.359.700              | 46.494.000     | 757.878            | 47.251.379           | 13.946.093         | 2.124.000                     | 37.681.671          |
| 3                        | SERVICIOS NO PERSONALES                                   | 330.000             | 30.000              | 410.000                 | 650.000        | 260.000            | 920.000              | 203.160            | 50.000                        | 1.533.150           |
| 4                        | BIENES DE USO   | 2.778.750           | 2.400.500           | 5.179.250               | 2.300.000      | 2.963.200          | 4.363.200            | 500.000            | 704.895                       | 10.746.345          |
| 4.2                      | Maquinaría y equipo                                       | 245.000             | 300.000             | 545.000                 | 999.132        | 90.000             | 1.085.132            | 110.000            | 61.200                        | 1.905.332           |
| 4.5                      | Libros, revistas y otros elementos coleccionables         | 245.000             | 300.000             | 545.000                 | 720.000        | 70.000             | 790.000              | 100.000            | 56.200                        | 1.491.800           |
| 4.6                      | Activos intangibles                                       | 0                   | 0                   | 0                       | 150.000        | 0                  | 150.000              | 10.000             | 4.400                         | 164.400             |
| 5                        | TRANSFERENCIAS  | 133.100             | 0                   | 133.100                 | 129.132        | 20.000             | 149.132              | 0                  | 0                             | 149.132             |
| 5.1                      | Transf. al sector privado para financiamientos corrientes | 133.100             | 0                   | 133.100                 | 0              | 0                  | 0                    | 150.000            | 0                             | 283.100             |
| 5.1.1                    | Becas   | 0                   | 0                   | 0                       | 0              | 0                  | 0                    | 50.000             | 0                             | 50.000              |
| 5.1.1.2                  | Pasantías   | 0                   | 0                   | 0                       | 0              | 0                  | 0                    | 150.000            | 0                             | 150.000             |
| 5.1.1.4                  | Ayudas sociales a personas                                | 133.100             | 0                   | 133.100                 | 0              | 0                  | 0                    | 0                  | 0                             | 133.100             |
| 5.1.1.05                 | Programas Especiales                                      | 133.100             | 0                   | 133.100                 | 0              | 0                  | 0                    | 0                  | 0                             | 133.100             |
|                          | Otros Programas Especiales                                | 133.100             | 0                   | 133.100                 | 0              | 0                  | 0                    | 0                  | 0                             | 133.100             |





**ES COPIA**

COMISION  
Nomenclatura Org. Leyes y Decretos  
Secretaría Gral. de la Gobernación

**7334**  
**PRESUPUESTO 2005**  
**GASTOS POR OBJETO**  
**TOTAL ORGANISMOS DESCENTRALIZADOS**

LEY Nº

| CODIGO                   | CONCEPTO   | Dirección de Validad | Instituto Provincial de la Vivienda | ORGANISM. DESCENTRAL. |
|--------------------------|--|----------------------|-------------------------------------|-----------------------|
| <b>GASTOS POR OBJETO</b> |  |                      |                                     |                       |
| 1                        | GASTOS EN PERSONAL   | 62.621.670           | 114.874.160                         | 177.495.330           |
| 2                        | BIENES DE CONSUMO  | 6.500.000            | 3.000.000                           | 9.500.000             |
| 3                        | SERVICIOS NO PERSONALES                                    | 6.500                | 130.000                             | 244.500               |
| 4                        | BIENES DE USO  | 1.550.000            | 2.700.000                           | 4.350.000             |
| 4.1                      | Bienes preexistentes                                       | 5.335.770            | 108.046.440                         | 163.282.210           |
| 4.2                      | Construcciones   | 4.500.000            | 1.000.000                           | 5.500.000             |
| 4.3                      | Maquinaría y equipo  | 19.770.800           | 107.706.450                         | 157.477.240           |
| 4.8                      | Activos intangibles  | 26.670               | 240.000                             | 265.670               |
| 5                        | TRANSFERENCIAS   | 38.300               | 0                                   | 38.300                |
| 5.1                      | Transf. al sector privado para financiar gastos corrientes | 71.400               | 47.720                              | 119.120               |
| 5.1.3                    | Becas  | 71.400               | 47.720                              | 119.120               |
| 5.1.3.2                  | Pasantías  | 71.400               | 47.720                              | 119.120               |

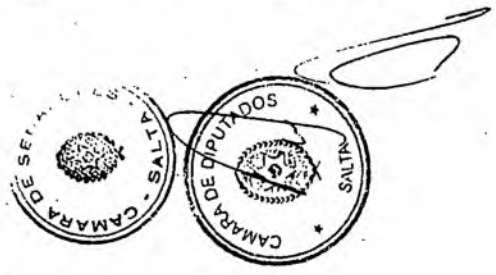



**ES COPIA**  
 RUIZ DE TORRES  
 Nomenclatura Gral. Leyes y Decretos  
 Secretario Gral. de la Gobernación

| CODIGO        | CONCEPTO  | Administración Central | Organismos Descent. | Total Consolidado |
|---------------|---|------------------------|---------------------|-------------------|
| 2             | Gastos  | 1.287.450.662          | 177.495.639         | 1.464.946.492     |
| 2.1           | Gastos corrientes                                       | 1.049.779.386          | 14.213.620          | 1.063.993.006     |
| 2.1.2         | Gastos de consumo (incluz. por Inst.de la Adm. Prcial.) | 690.595.325            | 14.094.500          | 713.689.825       |
| 2.1.2.1       | Remuneraciones  | 569.727.042            | 9.900.000           | 579.227.042       |
| 2.1.2.1.1     | Salarios y sueldos                                      | 569.727.042            | 9.900.000           | 579.227.042       |
| 2.1.2.2       | Bienes y servicios                                      | 129.867.383            | 4.594.500           | 134.461.883       |
| 2.1.2.2.1     | Bienes de consumo                                       | 78.879.416             | 244.500             | 79.123.916        |
| 2.1.2.2.2     | Servicios no personales                                 | 49.987.965             | 4.350.000           | 54.337.965        |
| 2.1.3         | Rentas de la propiedad                                  | 20.075.671             | 0                   | 20.075.671        |
| 2.1.3.1       | Intereses   | 20.075.671             | 0                   | 20.075.671        |
| 2.1.3.1.1     | Intereses internos                                      | 20.075.671             | 0                   | 20.075.671        |
| 2.1.3.1.1.1   | Intereses por deuda                                     | 4.499.130              | 0                   | 4.499.130         |
| 2.1.3.1.1.2   | Intereses por préstamos                                 | 15.576.541             | 0                   | 15.576.541        |
| 2.1.4         | Previsiones de la seguridad social                      | 2.380.067              | 0                   | 2.380.067         |
| 2.1.7         | Transferencias corrientes                               | 319.870.328            | 119.120             | 319.989.448       |
| 2.1.7.1       | Al sector privado                                       | 100.027.321            | 119.120             | 100.146.441       |
| 2.1.7.1.1     | A unidades familiares                                   | 88.207.321             | 0                   | 88.207.321        |
| 2.1.7.1.2     | A instituciones privadas sin fines de lucro             | 20.720.000             | 0                   | 20.720.000        |
| 2.1.7.2       | Al sector público                                       | 210.852.007            | 0                   | 210.852.007       |
| 2.1.7.2.3     | A las provincias y municipios                           | 210.852.007            | 0                   | 210.852.007       |
| 2.1.7.2.3.4   | A los gobiernos municipales                             | 142.355.432            | 0                   | 142.355.432       |
| 2.1.7.2.3.7   | A otras instituciones públicas provinciales             | 68.496.575             | 0                   | 68.496.575        |
| 2.1.8         | Gastos Figurativos para transacciones corrientes        | 7.798.400              | 0                   | 7.798.400         |
| 2.1.8.1       | De la Administración Provincial                         | 7.798.400              | 0                   | 7.798.400         |
| 2.1.8.1.2     | A instituciones descentralizadas                        | 7.798.400              | 0                   | 7.798.400         |
| 2.2           | Gastos de capital                                       | 141.841.046            | 163.282.210         | 304.323.256       |
| 2.2.1         | Inversión real directa                                  | 85.160.899             | 163.282.210         | 248.443.109       |
| 2.2.1.1       | Formación bruta de capital fijo                         | 82.961.767             | 157.743.910         | 240.705.677       |
| 2.2.1.1.3     | Construcciones del dominio público                      | 76.201.295             | 157.477.240         | 233.678.535       |
| 2.2.1.1.4     | Maquinaria y equipo y otros                             | 6.760.472              | 266.670             | 7.027.142         |
| 2.2.1.2       | Incremento de existencias                               | 0                      | 0                   | 0                 |
| 2.2.1.3       | Tierras y terrenos                                      | 2.000.000              | 5.500.000           | 7.500.000         |
| 2.2.1.4       | Activos Intangibles                                     | 199.132                | 38.300              | 237.432           |
| 2.2.2         | Transferencias de capital                               | 8.446.077              | 0                   | 8.446.077         |
| 2.2.2.1       | Al sector privado                                       | 200.000                | 0                   | 200.000           |
| 2.2.2.1.2     | A las instituciones privadas sin fines de lucro         | 200.000                | 0                   | 200.000           |
| 2.2.2.2       | Al sector público                                       | 8.246.077              | 0                   | 8.246.077         |
| 2.2.2.2.3     | A las provincias y municipios                           | 8.246.077              | 0                   | 8.246.077         |
| 2.2.2.2.3.7   | A otras instituciones públicas provinciales             | 8.246.077              | 0                   | 8.246.077         |
| 2.2.4         | Gastos Figurativos para transacciones de capital        | 47.434.070             | 0                   | 47.434.070        |
| 2.2.4.1       | De la Administración Provincial                         | 47.434.070             | 0                   | 47.434.070        |
| 2.2.4.1.2     | A instituciones descentralizadas                        | 47.434.070             | 0                   | 47.434.070        |
| 2.3           | Aplicaciones financieras                                | 96.680.230             | 0                   | 96.680.230        |
| 2.3.2         | Amortización de la deuda y disminución de otros pasivos | 96.680.230             | 0                   | 96.680.230        |
| 2.3.2.1       | Amortización deuda interna a corto plazo                | 23.913.167             | 0                   | 23.913.167        |
| 2.3.2.3       | Amortización de préstamos a corto plazo                 | 72.767.063             | 0                   | 72.767.063        |
| 2.3.2.3.1     | Del sector privado                                      | 8.167.991              | 0                   | 8.167.991         |
| 2.3.2.3.2     | Del sector público                                      | 64.599.072             | 0                   | 64.599.072        |
| 2.3.2.3.2.1   | Del sector público nacional                             | 64.599.072             | 0                   | 64.599.072        |
| 2.3.2.3.2.1.1 | A la administración central                             | 63.476.200             | 0                   | 63.476.200        |
| 2.3.2.3.2.1.4 | A otras instituciones públicas nacionales               | 1.122.872              | 0                   | 1.122.872         |



*[Handwritten signature]*



**PLAN DE OBRAS PÚBLICAS  
PRESUPUESTO 2005  
Por Fuente de Financiamiento**  
Expresado en \$

| CONCEPTO                          | Tributarios        | Venta de Servicios | Transf. De Capital | Rentas Generales  | TOTAL GENERAL      |
|-----------------------------------|--------------------|--------------------|--------------------|-------------------|--------------------|
| - LEY 24621 (*)                   | 63.500.200         |                    |                    |                   | 63.500.200         |
| - FDO. INFRAESTRUCT.              | 4.369.100          |                    |                    |                   | 4.369.100          |
| - F.E.D.E.I.                      | 5.611.700          |                    |                    |                   | 5.611.700          |
| - COPARTICIPACIÓN VIAL            | 6.901.700          |                    |                    |                   | 6.901.700          |
| - FO.NA.VI                        | 22.246.100         |                    |                    |                   | 22.246.100         |
| - FONDOS PROPIOS I.P.V.           |                    |                    |                    | 4.132.280         | 4.132.280          |
| - PROMIN                          |                    |                    | 4.869.395          |                   | 4.869.395          |
| - Ingreso Presos Federales        |                    | 2.220.000          |                    |                   | 2.220.000          |
| - Programa Solidario Habitacional |                    |                    | 21.328.060         |                   | 21.328.060         |
| - Plan 2000 viviendas             |                    |                    | 60.000.000         |                   | 60.000.000         |
| - Rentas Generales                |                    |                    |                    | 38.500.000        | 38.500.000         |
| <b>TOTAL GENERAL</b>              | <b>102.628.800</b> | <b>2.220.000</b>   | <b>86.197.455</b>  | <b>42.632.280</b> | <b>233.678.535</b> |

**ES COPIA**

RAMA DE TORRES  
Numeración Gen. Leyes y Decretos  
Secretaría Gen. de la Gobernación





PLAN DE OBRAS PÚBLICAS  
PRESUPUESTO 2005  
Por Organismo Ejecutor  
Expresado en \$

| CONCEPTO                          | S.O.P.            | Sec. Gob. de Seguridad | Ministerio de Educación | Ministerio de Salud Púb. | TOTAL ADMINIST. CENTRAL | D.V.S.            | I.P.V.             | TOTAL ORG. DESCENT | TOTAL CONSOLIDADO  |
|-----------------------------------|-------------------|------------------------|-------------------------|--------------------------|-------------------------|-------------------|--------------------|--------------------|--------------------|
| - LEY 24621 (*)                   | 37.655.700        |                        | 16.447.901              | 9.396.595                | 63.500.200              | 4.369.100         |                    | 4.369.100          | 63.500.200         |
| - FDO. OBRAS INFRAESTRUCTURA      |                   |                        |                         |                          | 0                       |                   |                    |                    | 4.369.100          |
| - F.D.E.I.                        | 5.611.700         |                        |                         |                          | 5.611.700               | 6.901.700         |                    | 6.901.700          | 5.611.700          |
| - COPARTICIPACIÓN VIAL            |                   |                        |                         |                          | 0                       |                   |                    |                    | 6.901.700          |
| - FONAVI                          |                   |                        |                         |                          | 0                       |                   | 22.246.100         | 22.246.100         | 22.246.100         |
| - PRONIN                          |                   |                        |                         | 4.889.395                | 4.889.395               |                   |                    |                    | 4.889.395          |
| - Ingreso Presos Federales        |                   | 2.220.000              |                         |                          | 2.220.000               |                   |                    |                    | 2.220.000          |
| - Programa Solidario Habitacional |                   |                        |                         |                          | 0                       |                   |                    |                    | 0                  |
| - Plan 2000 viviendas             |                   |                        |                         |                          | 0                       |                   |                    |                    | 0                  |
| - FONDOS PROCIOS I.P.V.           |                   |                        |                         |                          | 0                       |                   |                    |                    | 0                  |
| - Rentas Generales                |                   |                        |                         |                          | 0                       | 38.500.000        |                    | 38.500.000         | 38.500.000         |
| <b>TOTAL</b>                      | <b>43.267.400</b> | <b>2.220.000</b>       | <b>16.447.901</b>       | <b>14.265.994</b>        | <b>76.201.295</b>       | <b>49.770.300</b> | <b>107.706.440</b> | <b>157.477.240</b> | <b>233.678.535</b> |



**ESCOPIA**

SECRETARÍA DE ECONOMÍA  
Ministerio de Economía y Decretos  
Secretaría General de Administración

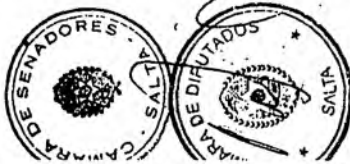

ES COPIA



PLAN DE OBRAS PUBLICAS  
PRESUPUESTO 2005  
(Por Financiamiento)

BERNARDO FORRES  
Intendencia Gral. Leyes y Decretos  
Secretaría Gral. de la Gobernación

|    |  |               |        |                      |                         |            |
|----|--|---------------|--------|----------------------|-------------------------|------------|
| 1  | Manejo integral del patrimonio común   | Provincia     | D.V.S. | Obras Viales         | Coparticipación Vial    | 6.301.700  |
| 2  | Mantenimiento por Administración   | Provincia     | D.V.S. | Obras Viales         | Fondo de Infraestructur | 2.098.300  |
| 3  | Mantenimiento por Terceros   | Provincia     | D.V.S. | Obras Viales         | Fondo de Infraestructur | 4.369.100  |
| 4  | Ruta Provincial N° 5. Lujitas - A. Saravia   | Anta          | D.V.S. | Obras Viales         | Rentas Generales        | 8.364.583  |
| 5  | Ruta Provincial N° 30. Lujitas - Crnl - Olleros  | Anta          | D.V.S. | Obras Viales         | Rentas Generales        | 6.981.849  |
| 6  | Ruta Provincial N° 5. Lumbrezas - Lujitas  | Anta          | D.V.S. | Obras Viales         | Rentas Generales        | 100.000    |
| 7  | Camino Huancheray - Tolombón   | Cafayate      | D.V.S. | Obras Viales         | Rentas Generales        | 1.323.283  |
| 8  | Ruta Nacional N° 9 - Avenida Bolivia - Tr.: Rotonda Anta. Arenales - Emp. R.P.28                     | Capital       | D.V.S. | Obras Viales         | Rentas Generales        | 15.464.284 |
| 9  | Ruta Nacional N° 9: Avenida Arenales - Tr.: Nudo Arenales - Emp. Ruta Provincial 28 en Prop. 00      | Capital       | D.V.S. | Obras Viales         | Rentas Generales        | 100.000    |
| 10 | Ruta Nacional N° 9: Acceso a la Ciudad de Salta - Tramo II   | Capital       | D.V.S. | Obras Viales         | Rentas Generales        | 400.000    |
| 11 | Avda Ecuador Conect. Autopista Ruta Nac 9 (Avda Delgado) c/Avda. de las Américas/Obras Pavim. N°     | Capital       | D.V.S. | Obras Viales         | Rentas Generales        | 150.000    |
| 12 | Ruta Provincial N° 24 - Revestimiento de Curules   | Cerrillos     | D.V.S. | Obras Viales         | Rentas Generales        | 100.000    |
| 13 | Ruta Provincial N° 21 - Tramo San Francisco - San Agustín. Repavimentación 15 km. y 3 km de ciclovía | Cerrillos     | D.V.S. | Obras Viales         | Rentas Generales        | 250.000    |
| 14 | Ruta Provincial N° 26 - Tramo Emp. Anta. Tavella - El Cabal. Repavimentación 16 km.                  | Cerrillos     | D.V.S. | Obras Viales         | Rentas Generales        | 250.000    |
| 15 | Ruta Provincial N° 29 - Tramo Cerrillos - R. De Lema. Repavimentación 12 km.                         | Cerrillos     | D.V.S. | Obras Viales         | Rentas Generales        | 250.000    |
| 16 | RPM N° 26: Puente s/ Río Arenales en Paso Sarmiento Obra: Ejec. de puente y accesos - 1 km           | Cerrillos     | D.V.S. | Obras Viales         | Rentas Generales        | 250.000    |
| 17 | Repav. R.P. N° 11 Betania - Campo Santo  | Salinas       | D.V.S. | Obras Viales         | Rentas Generales        | 50.000     |
| 18 | Const. Puente peatonal sobre Río Colabravi de Inyo a la Branda                                       | Inyo          | D.V.S. | Obras Viales         | Rentas Generales        | 50.000     |
| 19 | Repav. R.P. N° 35 El Tala - RNN° 9 y RNN° 9 - Lo Cerdillera  | La Candelaria | D.V.S. | Obras Viales         | Rentas Generales        | 100.000    |
| 20 | Const. Pisaretas peatonales s/ Río Brealillo   | Molinos       | D.V.S. | Obras Viales         | Rentas Generales        | 50.000     |
| 21 | RPM N° 132-S: Emp. Ruta N° 34 - Orden Obra: Proj. y Ejec. de los Puentes y Obras Complementarias     | Orán          | D.V.S. | Obras Viales         | Rentas Generales        | 200.000    |
| 22 | Estudios y Proyectos   | Provincia     | D.V.S. | Obras Viales         | Rentas Generales        | 1.750.000  |
| 23 | Manejo integral por Terceros   | Provincia     | D.V.S. | Obras Viales         | Rentas Generales        | 1.966.200  |
| 24 | RPM N° 11- Puente sobre Río Tuco Obra: Proj. y Ejec. de Pie. S/ Río Tuco y Accesos                   | Rivadavia     | D.V.S. | Obras Viales         | Rentas Generales        | 250.000    |
| 25 | Const. Puente Carabajal s/ Río Rosario   | R de Lema     | D.V.S. | Obras Viales         | Rentas Generales        | 100.000    |
| 26 | 10 Soluciones Hídricas en Gral Pizarro   | Acab          | I.P.V. | Vivienda y Urbanismo | FONAVI                  | 15.120     |
| 27 | 6 Vv. y 4 Comp. De Vv. En El Quebrachal  | Anta          | I.P.V. | Vivienda y Urbanismo | FONAVI                  | 37.801     |
| 28 | 20 Viviendas N. Hogar. en Luis Burela  | Anta          | I.P.V. | Vivienda y Urbanismo | FONAVI                  | 355.329    |
| 29 | 12 Viviendas N.H. En Las Lujitas   | Anta          | I.P.V. | Vivienda y Urbanismo | FONAVI                  | 120.963    |
| 30 | 38 Viviendas N.H. En Luta Burela   | Anta          | I.P.V. | Vivienda y Urbanismo | FONAVI                  | 294.848    |
| 31 | 11 Viviendas N.H. En Piquete Cabado  | Anta          | I.P.V. | Vivienda y Urbanismo | FONAVI                  | 15.120     |
| 32 | 20 Viviendas N. Hogar en El Quebrachal   | Anta          | I.P.V. | Vivienda y Urbanismo | FONAVI                  | 241.926    |
| 33 | 50 Soluciones Hídricas en Cafayate   | Cafayate      | I.P.V. | Vivienda y Urbanismo | FONAVI                  | 90.722     |
| 34 | 394 Unidades en Barrio El Bosque   | Capital       | I.P.V. | Vivienda y Urbanismo | FONAVI                  | 3.400.000  |
| 35 | 18 Comp. De Vv. En B° San Silvestre  | Capital       | I.P.V. | Vivienda y Urbanismo | FONAVI                  | 75.602     |
| 36 | 50 Viviendas N.H. Servicio Penit. De la Pveda  | Capital       | I.P.V. | Vivienda y Urbanismo | FONAVI                  | 317.526    |
| 37 | 12 Viviendas N. Hogar en Salta - Capital   | Capital       | I.P.V. | Vivienda y Urbanismo | FONAVI                  | 128.523    |
| 38 | 11 Viviendas N. Hogar en San Lorenzo   | Capital       | I.P.V. | Vivienda y Urbanismo | FONAVI                  | 169.005    |
| 39 | Const. De Pizalotia B° Parque Gral. Bolgrano.  | Capital       | I.P.V. | Vivienda y Urbanismo | FONAVI                  | 2.266      |
| 40 | Const. De Espacio Verde en   | Cerrillos     | I.P.V. | Vivienda y Urbanismo | FONAVI                  | 11.340     |



PLAN DE OBRAS PUBLICAS  
PRESUPUESTO 2005  
(por Financiamiento)

RYNIA DE LOS RIOS  
Administración Gral. de Ases. y Descrptos  
Secretaría Gral. de la Gobernación

ES COPIA



| Nº | DESCRIPCIÓN  | PROVINCIA        | TIPO DE OBRA | VALOR ESTIMADO | FINANCIAMIENTO |
|----|--|------------------|--------------|----------------|----------------|
| 41 | Viviendas N. Hogar en La Merced                            | Cerrillos        | I.P.V.       | 317.526        | FONAVI         |
| 42 | Term. 25 Viviendas N. Hogar El Cerril I                    | Chicoana         | I.P.V.       | 15.120         | FONAVI         |
| 43 | 20 Soluciones Habitacionales en Campo Santo                | Guemes           | I.P.V.       | 15.120         | FONAVI         |
| 44 | 10 Vn. N. Hogar en Gral. Guemes                            | Guemes           | I.P.V.       | 45.361         | FONAVI         |
| 45 | Viviendas N. Hogar en Campo Santo                          | Guemes           | I.P.V.       | 22.681         | FONAVI         |
| 46 | 25 Viviendas N. Hogar en Genera Guemes                     | Guemes           | I.P.V.       | 166.324        | FONAVI         |
| 47 | 17 Soluciones Habitacionales en Gral. Guemes               | Guemes           | I.P.V.       | 24.949         | FONAVI         |
| 48 | Const. De Aulas y Baños en Campo Santo                     | Guemes           | I.P.V.       | 12.096         | FONAVI         |
| 49 | 7 Vn. Plan Docente 9100 Gral Guemes                        | Guemes           | I.P.V.       | 1.400.000      | FONAVI         |
| 50 | 10 Viviendas N. Hogar en Inuya                             | Inuya            | I.P.V.       | 120.963        | FONAVI         |
| 51 | 15 Soluciones Habitacionales en Vaqueria                   | La Caldera       | I.P.V.       | 90.722         | FONAVI         |
| 52 | Viviendas N. Hogar p/ raudados en La Caldera               | La Caldera       | I.P.V.       | 15.120         | FONAVI         |
| 53 | 15 Viviendas N. Hogar en La Poma                           | La Poma          | I.P.V.       | 12.096         | FONAVI         |
| 54 | 30 Soluciones Habitacionales en La Vña                     | La Vña           | I.P.V.       | 26.461         | FONAVI         |
| 55 | 11 Viviendas N. Hogar en Coronel Moldes                    | Los Andes        | I.P.V.       | 151.204        | FONAVI         |
| 56 | 4 Soluciones Habitacionales en Tolar Grande                | Meñán            | I.P.V.       | 7.560          | FONAVI         |
| 57 | 20 Viviendas Nuevo Hogar en El Galpón                      | Meñán            | I.P.V.       | 143.644        | FONAVI         |
| 58 | 50 Viviendas N.H. En Meñán                                 | Meñán            | I.P.V.       | 644.129        | FONAVI         |
| 59 | 60 Viviendas D.Libro en Orán                               | Orán             | I.P.V.       | 250.000        | FONAVI         |
| 60 | Soluciones Habitac. en Colonia Sta Rosa                    | Orán             | I.P.V.       | 26.461         | FONAVI         |
| 61 | 20 Soluciones Habitacionales en Pichanal                   | Orán             | I.P.V.       | 113.403        | FONAVI         |
| 62 | 30 Soluciones Habitacionales en Pichanal                   | Orán             | I.P.V.       | 136.084        | FONAVI         |
| 63 | 14 Viviendas N. Hogar en Urundel                           | Orán             | I.P.V.       | 162.544        | FONAVI         |
| 64 | Viviendas N. Hogar en S.R. De la Nva. Orán                 | Orán             | I.P.V.       | 189.005        | FONAVI         |
| 65 | 20 Viviendas N. Hogar en Misión San Fco.                   | Orán             | I.P.V.       | 264.507        | FONAVI         |
| 66 | 18 Viviendas N. Hogar en H. Yrigoyen                       | Orán             | I.P.V.       | 204.125        | FONAVI         |
| 67 | Viviendas Donada Libre en la Provincia                     | Provincia        | I.P.V.       | 700.000        | FONAVI         |
| 68 | Obras varias Plan de regularización domini                 | Provincia        | I.P.V.       | 300.000        | FONAVI         |
| 69 | Puesta en Valor conjuntos FONAVI                           | Provincia        | I.P.V.       | 300.000        | FONAVI         |
| 70 | Obras de infraestructura en la Provincia                   | Provincia        | I.P.V.       | 1.600.000      | FONAVI         |
| 71 | Obras de Equipamiento en la Provincia                      | Provincia        | I.P.V.       | 1.000.000      | FONAVI         |
| 72 | Soluciones Habitacionales en la Provincia                  | Provincia        | I.P.V.       | 619.940        | FONAVI         |
| 73 | Operatoria Ampliac. Viviendas                              | Provincia        | I.P.V.       | 268.740        | FONAVI         |
| 74 | Continuación Programa Federal de Construcción de Viviendas | Provincia        | I.P.V.       | 4.000.000      | FONAVI         |
| 75 | Ampliación Escuela en Alto La Sierra                       | Rivadavia        | I.P.V.       | 18.901         | FONAVI         |
| 76 | 25 Soluciones Habitacionales en Santa Victoria Este        | Rivadavia        | I.P.V.       | 204.125        | FONAVI         |
| 77 | 24 Viviendas N. Hogar en Cnel. Juan Solá                   | Rivadavia        | I.P.V.       | 147.424        | FONAVI         |
| 78 | Viviendas N. Hogar en La Puntana                           | Rivadavia        | I.P.V.       | 113.403        | FONAVI         |
| 79 | Viviendas N. Hogar en Alto La Sierra                       | Rivadavia        | I.P.V.       | 264.507        | FONAVI         |
| 80 | 10 Viviendas N. Hogar en Copo Quile                        | R de la Frontera | I.P.V.       | 37.801         | FONAVI         |



ES COPIA



FINANZAS Y DECRETOS  
Numeración Gral. Leyes y Decretos  
Secretaría Gral. de la Gobernación

PLAN DE OBRAS PUBLICAS  
PRESUPUESTO 2005  
(Por Financiadores)

|     |   |                |        |                      |                     |           |
|-----|---|----------------|--------|----------------------|---------------------|-----------|
| 81  | Refacción Escuela Corralito                             | Rº de Lerma    | I.P.V. | Educación            | FOHAVI              | 0,150     |
| 82  | Refacción Escuela Virrey Foo, Toledo                    | Rº de Lerma    | I.P.V. | Educación            | FOHAVI              | 1,512     |
| 83  | 30 Vv. N. Hogar Rº de Lerma                             | Rº de Lerma    | I.P.V. | Vivienda y Urbanismo | FOHAVI              | 151,204   |
| 84  | 10 Vv. 1 Dorm. Rosario de Lerma                         | Rº de Lerma    | I.P.V. | Vivienda y Urbanismo | FOHAVI              | 22,681    |
| 85  | 10 Núcleos Sanitarios en Rº de Lerma                    | Rº de Lerma    | I.P.V. | Vivienda y Urbanismo | FOHAVI              | 22,681    |
| 86  | 7 Vv. Y 2 Comp. De Vv. En Rº de Lerma                   | Rº de Lerma    | I.P.V. | Vivienda y Urbanismo | FOHAVI              | 37,801    |
| 87  | 30 Viviendas N.H. En Campo Dulzino                      | Rº de Lerma    | I.P.V. | Vivienda y Urbanismo | FOHAVI              | 40,069    |
| 88  | 10 Soluciones Habitacionales en Animaná                 | San Carlos     | I.P.V. | Vivienda y Urbanismo | FOHAVI              | 11,340    |
| 89  | 15 Soluciones Habitacionales en Dragones                | San Martín     | I.P.V. | Vivienda y Urbanismo | FOHAVI              | 7,560     |
| 90  | 9 Núcleos S. Y 6 Vv. N. Hogar en Embarracón             | San Martín     | I.P.V. | Vivienda y Urbanismo | FOHAVI              | 18,901    |
| 91  | 60 Soluciones Habitacionales en Gral. Mosconi           | San Martín     | I.P.V. | Vivienda y Urbanismo | FOHAVI              | 481,413   |
| 92  | 30 Viviendas Nvo Hogar en Cnel. Cornejo (Gral. Mosconi) | San Martín     | I.P.V. | Vivienda y Urbanismo | FOHAVI              | 226,806   |
| 93  | 65 Soluciones Habitacionales en Tortugal                | San Martín     | I.P.V. | Vivienda y Urbanismo | FOHAVI              | 37,801    |
| 94  | 70 Sol. Habitacionales en Tortugal                      | San Martín     | I.P.V. | Vivienda y Urbanismo | FOHAVI              | 211,686   |
| 95  | 20 Sol. Habitacionales en M. Chirena - Tartagal         | San Martín     | I.P.V. | Vivienda y Urbanismo | FOHAVI              | 105,843   |
| 96  | 25 Soluciones Habitacionales en Salvador Mazza          | San Martín     | I.P.V. | Vivienda y Urbanismo | FOHAVI              | 151,204   |
| 97  | 25 Viviendas N. Hogar en Salvador Mazza                 | San Martín     | I.P.V. | Vivienda y Urbanismo | FOHAVI              | 126,523   |
| 98  | 10 Viviendas N. Hogar en Ballidán                       | San Martín     | I.P.V. | Vivienda y Urbanismo | FOHAVI              | 37,801    |
| 99  | 30 Viviendas N. Hogar en Carbonillo-Embarcación         | San Martín     | I.P.V. | Vivienda y Urbanismo | FOHAVI              | 136,084   |
| 100 | 9 Viviendas para Docentes en Aguay (Etapas II)          | San Martín     | I.P.V. | Vivienda y Urbanismo | FOHAVI              | 64,282    |
| 101 | 20 Viviendas N. Hogar en Las Tranquilas                 | San Martín     | I.P.V. | Vivienda y Urbanismo | FOHAVI              | 272,167   |
| 102 | 20 Viviendas N. Hogar en Misión Km. 6                   | San Martín     | I.P.V. | Vivienda y Urbanismo | FOHAVI              | 302,408   |
| 103 | 20 Viviendas N. Hogar en M. La Mora                     | San Martín     | I.P.V. | Vivienda y Urbanismo | FOHAVI              | 302,408   |
| 104 | 10 Núcleos Sanitarios en Sta. Victoria Oeste (Viv)      | Santa Victoria | I.P.V. | Vivienda y Urbanismo | FOHAVI              | 11,340    |
| 105 | 10 Viviendas N. Hogar en Nazareno                       | Santa Victoria | I.P.V. | Vivienda y Urbanismo | FOHAVI              | 60,482    |
| 106 | Contrapartida al Programa de Solidaridad Habitacional   | Provincia      | I.P.V. | Vivienda y Urbanismo | FOHAVI              | 4,132,280 |
| 107 | 40 Vv. J.V. Gonzalez                                    | Añoa           | I.P.V. | Vivienda y Urbanismo | Plan 2000 Viviendas | 1,200,000 |
| 108 | 50 Vv. Las Lejías                                       | Añoa           | I.P.V. | Vivienda y Urbanismo | Plan 2000 Viviendas | 1,500,000 |
| 108 | 40 Vv. Calafate   | Calafate       | I.P.V. | Vivienda y Urbanismo | Plan 2000 Viviendas | 1,200,000 |
| 110 | 20 Vv. Tolombón   | Calafate       | I.P.V. | Vivienda y Urbanismo | Plan 2000 Viviendas | 600,000   |
| 111 | 24 Vv. Angas a Yrigoyen -Sec. I                         | Capital        | I.P.V. | Vivienda y Urbanismo | Plan 2000 Viviendas | 720,000   |
| 112 | 24 Vv. Angas a Yrigoyen -Sec. II                        | Capital        | I.P.V. | Vivienda y Urbanismo | Plan 2000 Viviendas | 720,000   |
| 113 | 24 Vv. Grand Bourg                                      | Capital        | I.P.V. | Vivienda y Urbanismo | Plan 2000 Viviendas | 720,000   |
| 114 | 24 Vv. Los Lapachos - Sector I                          | Capital        | I.P.V. | Vivienda y Urbanismo | Plan 2000 Viviendas | 720,000   |
| 115 | 12 Vv. Los Lapachos - Sector II                         | Capital        | I.P.V. | Vivienda y Urbanismo | Plan 2000 Viviendas | 360,000   |
| 116 | 8 Vv. Los Lapachos - Sector III                         | Capital        | I.P.V. | Vivienda y Urbanismo | Plan 2000 Viviendas | 240,000   |
| 117 | 270 Vv. Los Lapachos - Sector IV                        | Capital        | I.P.V. | Vivienda y Urbanismo | Plan 2000 Viviendas | 8,100,000 |
| 118 | 64 Vv. Parque Gral. Belgrano                            | Capital        | I.P.V. | Vivienda y Urbanismo | Plan 2000 Viviendas | 1,920,000 |
| 119 | 100 Vv. Salta - Etapa I                                 | Capital        | I.P.V. | Vivienda y Urbanismo | Plan 2000 Viviendas | 3,000,000 |
| 120 | 180 Vv. Salta - Etapa II                                | Capital        | I.P.V. | Vivienda y Urbanismo | Plan 2000 Viviendas | 5,400,000 |

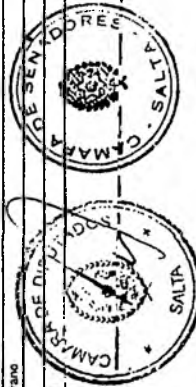

PROVINCIA DE SALTA  
**LEY N° 7334**

PLAN DE OBRAS PUBLICAS  
PRESUPUESTO 2005  
(Por Fraccionamiento)

**ES COPIA**

SINA Y PLANIFICACIONES  
Municipalidad de Salta y Decretos y Disposiciones  
Secretaría Gral. de la Gobernación



|     |                                       |                   |        |                      |                         |           |
|-----|---------------------------------------|-------------------|--------|----------------------|-------------------------|-----------|
| 121 | 30 Vn. Universidad Católica           | Capital           | I.P.V. | Vivienda y Urbanismo | Plan 2000 Viviendas     | 900.000   |
| 122 | 20 Vn. La Merced Elipa I              | Cerrillos         | I.P.V. | Vivienda y Urbanismo | Plan 2000 Viviendas     | 600.000   |
| 123 | 40 Vn. Cerrillos                      | Cerrillos         | I.P.V. | Vivienda y Urbanismo | Plan 2000 Viviendas     | 1.200.000 |
| 124 | 20 Vn. La Merced Elipa II             | Cerrillos         | I.P.V. | Vivienda y Urbanismo | Plan 2000 Viviendas     | 600.000   |
| 125 | 200 Vn. Los Pinares                   | Chicoana          | I.P.V. | Vivienda y Urbanismo | Plan 2000 Viviendas     | 6.000.000 |
| 126 | 40 Vn. Chicoana                       | Guemes            | I.P.V. | Vivienda y Urbanismo | Plan 2000 Viviendas     | 1.200.000 |
| 127 | 60 Vn. Gral. Guemes                   | Micán             | I.P.V. | Vivienda y Urbanismo | Plan 2000 Viviendas     | 2.400.000 |
| 128 | 70 Vn. Micán                          | Orán              | I.P.V. | Vivienda y Urbanismo | Plan 2000 Viviendas     | 2.100.000 |
| 129 | 40 Vn. Colonia Santa Rosa             | Orán              | I.P.V. | Vivienda y Urbanismo | Plan 2000 Viviendas     | 1.200.000 |
| 130 | 20 Vn. H. Yrigoyen                    | Orán              | I.P.V. | Vivienda y Urbanismo | Plan 2000 Viviendas     | 600.000   |
| 131 | 100 Vn. San Ramón de la N° Orán       | Rivadavia         | I.P.V. | Vivienda y Urbanismo | Plan 2000 Viviendas     | 3.000.000 |
| 132 | 20 Vn. La Unión                       | Rivadavia         | I.P.V. | Vivienda y Urbanismo | Plan 2000 Viviendas     | 600.000   |
| 133 | 20 Vn. Rivadavia                      | R° de la Frontera | I.P.V. | Vivienda y Urbanismo | Plan 2000 Viviendas     | 600.000   |
| 134 | 80 Vn. R° de la Frontera              | R° de Lerma       | I.P.V. | Vivienda y Urbanismo | Plan 2000 Viviendas     | 2.400.000 |
| 135 | 20 Vn. Campo Quijano                  | R° de Lerma       | I.P.V. | Vivienda y Urbanismo | Plan 2000 Viviendas     | 600.000   |
| 136 | 80 Vn. Rosario de Lerma               | San Martín        | I.P.V. | Vivienda y Urbanismo | Plan 2000 Viviendas     | 2.400.000 |
| 137 | 20 Vn. Aguay                          | San Martín        | I.P.V. | Vivienda y Urbanismo | Plan 2000 Viviendas     | 600.000   |
| 138 | 40 Vn. Embarcación                    | San Martín        | I.P.V. | Vivienda y Urbanismo | Plan 2000 Viviendas     | 1.200.000 |
| 139 | 40 Vn. Gral. Mosconi                  | San Martín        | I.P.V. | Vivienda y Urbanismo | Plan 2000 Viviendas     | 1.200.000 |
| 140 | 40 Vn. Salvador Mazza                 | San Martín        | I.P.V. | Vivienda y Urbanismo | Plan 2000 Viviendas     | 1.200.000 |
| 141 | 100 Vn. Tartagal                      | San Martín        | I.P.V. | Vivienda y Urbanismo | Plan 2000 Viviendas     | 3.000.000 |
| 142 | 30 Vn. Apolinario Saravia             | Anta              | I.P.V. | Vivienda y Urbanismo | Prog. Fed.Sol.Habitaac. | 1.38.303  |
| 143 | 30 Vn. - Las Liliás                   | Anta              | I.P.V. | Vivienda y Urbanismo | Prog. Fed.Sol.Habitaac. | 538.035   |
| 144 | 28 Vn. - J.V. González                | Anta              | I.P.V. | Vivienda y Urbanismo | Prog. Fed.Sol.Habitaac. | 173.681   |
| 145 | 10 Vn. - General Pizarro              | Anta              | I.P.V. | Vivienda y Urbanismo | Prog. Fed.Sol.Habitaac. | 32.018    |
| 146 | 10 Vn. - Luis Burela                  | Anta              | I.P.V. | Vivienda y Urbanismo | Prog. Fed.Sol.Habitaac. | 30.669    |
| 147 | 20 Vn. - El Quebrachal                | Anta              | I.P.V. | Vivienda y Urbanismo | Prog. Fed.Sol.Habitaac. | 300.000   |
| 148 | 32 Vn. - J.V. González                | Anta              | I.P.V. | Vivienda y Urbanismo | Prog. Fed.Sol.Habitaac. | 400.000   |
| 149 | 6 Viviendas en Las Lajitas            | Anta              | I.P.V. | Vivienda y Urbanismo | Prog. Fed.Sol.Habitaac. | 90.000    |
| 150 | 5 Viviendas en Cachi                  | Cachi             | I.P.V. | Vivienda y Urbanismo | Prog. Fed.Sol.Habitaac. | 75.000    |
| 151 | 20 Viviendas en Cachi                 | Cachi             | I.P.V. | Vivienda y Urbanismo | Prog. Fed.Sol.Habitaac. | 250.000   |
| 152 | 20 Vn. - Calfayate II                 | Calfayate         | I.P.V. | Vivienda y Urbanismo | Prog. Fed.Sol.Habitaac. | 250.000   |
| 153 | 20 Viviendas en Calfayate             | Calfayate         | I.P.V. | Vivienda y Urbanismo | Prog. Fed.Sol.Habitaac. | 250.000   |
| 154 | 40 Vn. - Los Lapaños - Capital        | Capital           | I.P.V. | Vivienda y Urbanismo | Prog. Fed.Sol.Habitaac. | 137.550   |
| 155 | 40 Vn. - Los Lapaños - Capital        | Capital           | I.P.V. | Vivienda y Urbanismo | Prog. Fed.Sol.Habitaac. | 145.650   |
| 156 | 20 Vn. - Los Lapaños - Capital        | Capital           | I.P.V. | Vivienda y Urbanismo | Prog. Fed.Sol.Habitaac. | 118.125   |
| 157 | 20 Vn. - Villa María Esther - Capital | Capital           | I.P.V. | Vivienda y Urbanismo | Prog. Fed.Sol.Habitaac. | 318.425   |
| 158 | 40 Vn. - Grand Borg - Capital         | Capital           | I.P.V. | Vivienda y Urbanismo | Prog. Fed.Sol.Habitaac. | 115.340   |
| 159 | 40 Vn. - Grand Borg - Capital         | Capital           | I.P.V. | Vivienda y Urbanismo | Prog. Fed.Sol.Habitaac. | 114.550   |
| 160 | 6 Vn. - Santa Ana - Capital           | Capital           | I.P.V. | Vivienda y Urbanismo | Prog. Fed.Sol.Habitaac. | 80.014    |

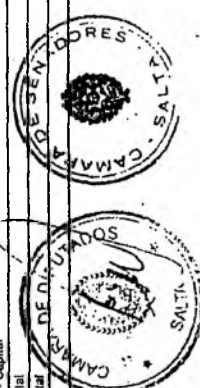

ES COPIA

ANA R. DE ROSA  
Secretaria General de Despacho  
Secretaria General de Gobernación



|     |   |               |       |                      |                        |         |
|-----|---|---------------|-------|----------------------|------------------------|---------|
| 161 | B Vv. - Santa Ana - Capital                 | Capital       | IP.V. | Vivienda y Urbanismo | Prog. Fed.Sol.Habitac. | 54.799  |
| 162 | B Vv. - Santa Ana - Capital                 | Capital       | IP.V. | Vivienda y Urbanismo | Prog. Fed.Sol.Habitac. | 54.799  |
| 163 | B Vv. - Santa Ana - Capital                 | Capital       | IP.V. | Vivienda y Urbanismo | Prog. Fed.Sol.Habitac. | 91.838  |
| 164 | B Vv. - Santa Ana - Capital                 | Capital       | IP.V. | Vivienda y Urbanismo | Prog. Fed.Sol.Habitac. | 101.858 |
| 165 | 26 Vv. - Los Lequechos - San Carlos-Capital | Capital       | IP.V. | Vivienda y Urbanismo | Prog. Fed.Sol.Habitac. | 300.918 |
| 166 | 5 Vv. - La Ciénaga                          | Capital       | IP.V. | Vivienda y Urbanismo | Prog. Fed.Sol.Habitac. | 60.919  |
| 167 | B Vv. - Santa Ana II - Sector VI            | Capital       | IP.V. | Vivienda y Urbanismo | Prog. Fed.Sol.Habitac. | 101.858 |
| 168 | 40 Vv. - Av. Ariguaná e Yrigoyen I          | Capital       | IP.V. | Vivienda y Urbanismo | Prog. Fed.Sol.Habitac. | 500.000 |
| 169 | 40 Vv. - Av. Ariguaná e Yrigoyen II         | Capital       | IP.V. | Vivienda y Urbanismo | Prog. Fed.Sol.Habitac. | 500.000 |
| 170 | 40 Vv. - Universidad Católica I             | Capital       | IP.V. | Vivienda y Urbanismo | Prog. Fed.Sol.Habitac. | 500.000 |
| 171 | 40 Vv. - Universidad Católica II            | Capital       | IP.V. | Vivienda y Urbanismo | Prog. Fed.Sol.Habitac. | 500.000 |
| 172 | 26 Vv. - Barrio La Loma                     | Capital       | IP.V. | Vivienda y Urbanismo | Prog. Fed.Sol.Habitac. | 350.000 |
| 173 | 40 Vv. - Capital                            | Capital       | IP.V. | Vivienda y Urbanismo | Prog. Fed.Sol.Habitac. | 500.000 |
| 174 | 40 Vv. - Capital                            | Capital       | IP.V. | Vivienda y Urbanismo | Prog. Fed.Sol.Habitac. | 500.000 |
| 175 | 5 Vv. - La Ciénaga II                       | Capital       | IP.V. | Vivienda y Urbanismo | Prog. Fed.Sol.Habitac. | 75.000  |
| 176 | 20 Vv. - Barrio Sanidad                     | Capital       | IP.V. | Vivienda y Urbanismo | Prog. Fed.Sol.Habitac. | 274.896 |
| 177 | 40 Viviendas en Capital                     | Capital       | IP.V. | Vivienda y Urbanismo | Prog. Fed.Sol.Habitac. | 500.000 |
| 178 | 32 Vv. - Cerrillos                          | Cerrillos     | IP.V. | Vivienda y Urbanismo | Prog. Fed.Sol.Habitac. | 150.954 |
| 179 | 28 Vv. - Cerrillos                          | Cerrillos     | IP.V. | Vivienda y Urbanismo | Prog. Fed.Sol.Habitac. | 130.456 |
| 180 | 20 Vv. - La Merced                          | Cerrillos     | IP.V. | Vivienda y Urbanismo | Prog. Fed.Sol.Habitac. | 241.875 |
| 181 | 20 Vv. - La Merced                          | Cerrillos     | IP.V. | Vivienda y Urbanismo | Prog. Fed.Sol.Habitac. | 245.900 |
| 182 | 6 Viviendas en Cerrillos                    | Cerrillos     | IP.V. | Vivienda y Urbanismo | Prog. Fed.Sol.Habitac. | 90.000  |
| 183 | 10 Vv. - Chocana I                          | Chocana       | IP.V. | Vivienda y Urbanismo | Prog. Fed.Sol.Habitac. | 150.000 |
| 184 | 10 Vv. - Chocana II                         | Chocana       | IP.V. | Vivienda y Urbanismo | Prog. Fed.Sol.Habitac. | 150.000 |
| 185 | 10 Vv. - Chocana III                        | Chocana       | IP.V. | Vivienda y Urbanismo | Prog. Fed.Sol.Habitac. | 150.000 |
| 186 | 40 Vv. - El Carril                          | Chocana       | IP.V. | Vivienda y Urbanismo | Prog. Fed.Sol.Habitac. | 500.000 |
| 187 | 20 Vv. - Campo Santo                        | Güemes        | IP.V. | Vivienda y Urbanismo | Prog. Fed.Sol.Habitac. | 58.858  |
| 188 | 30 Vv. - General Güemes                     | Güemes        | IP.V. | Vivienda y Urbanismo | Prog. Fed.Sol.Habitac. | 151.650 |
| 189 | 30 Vv. - General Güemes                     | Güemes        | IP.V. | Vivienda y Urbanismo | Prog. Fed.Sol.Habitac. | 151.650 |
| 190 | 5 Vv. - El Bordo I                          | Güemes        | IP.V. | Vivienda y Urbanismo | Prog. Fed.Sol.Habitac. | 85.013  |
| 191 | 5 Vv. - El Bordo II                         | Güemes        | IP.V. | Vivienda y Urbanismo | Prog. Fed.Sol.Habitac. | 85.013  |
| 192 | 5 Vv. - El Bordo III                        | Güemes        | IP.V. | Vivienda y Urbanismo | Prog. Fed.Sol.Habitac. | 85.013  |
| 193 | 5 Vv. - El Bordo IV                         | Güemes        | IP.V. | Vivienda y Urbanismo | Prog. Fed.Sol.Habitac. | 85.013  |
| 194 | 5 Viviendas en Campo Santo                  | Güemes        | IP.V. | Vivienda y Urbanismo | Prog. Fed.Sol.Habitac. | 75.000  |
| 195 | 40 Vv. - Viqueños                           | La Caldera    | IP.V. | Vivienda y Urbanismo | Prog. Fed.Sol.Habitac. | 500.000 |
| 196 | 20 Vv. - La Caldera                         | La Caldera    | IP.V. | Vivienda y Urbanismo | Prog. Fed.Sol.Habitac. | 250.000 |
| 197 | 16 Vv. - La Candelaria                      | La Candelaria | IP.V. | Vivienda y Urbanismo | Prog. Fed.Sol.Habitac. | 240.000 |
| 198 | 5 Vv. - Coronel Molides                     | La Vña        | IP.V. | Vivienda y Urbanismo | Prog. Fed.Sol.Habitac. | 20.763  |
| 199 | 5 Vv. - Coronel Molides                     | La Vña        | IP.V. | Vivienda y Urbanismo | Prog. Fed.Sol.Habitac. | 20.763  |
| 200 | 30 Vv. - S.A. De los Cobres                 | Los Andes     | IP.V. | Vivienda y Urbanismo | Prog. Fed.Sol.Habitac. | 400.000 |

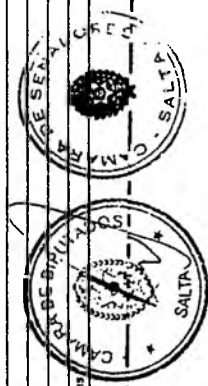

PROVINCIA DE SALTA  
LEY N° 7334

PLAN DE OBRAS PUBLICAS  
PRESUPUESTO 2005  
(Per Franchismento)

ES COPIA

RAMA P. DE EJECUCION  
Reposición Cds. Lys y Decretos  
Bujabán's Cls. para Gobamación



|  |                  |        |                      |                        |         |
|--|------------------|--------|----------------------|------------------------|---------|
| 2015 Viviendas en Toler Grande I               | Los Andes        | I.P.V. | Vivienda y Urbanismo | Prog. Fed Sol Habitac. | 75.000  |
| 2025 Viviendas en Toler Grande II              | Los Andes        | I.P.V. | Vivienda y Urbanismo | Prog. Fed Sol Habitac. | 75.000  |
| 2036 Viviendas en S. A. de los Cobres          | Los Andes        | I.P.V. | Vivienda y Urbanismo | Prog. Fed Sol Habitac. | 90.000  |
| 2044 Vv. - Merlán                              | Merlán           | I.P.V. | Vivienda y Urbanismo | Prog. Fed Sol Habitac. | 256.775 |
| 20530 Vv. - El Galpón                          | Merlán           | I.P.V. | Vivienda y Urbanismo | Prog. Fed Sol Habitac. | 242.925 |
| 20610 Viviendas en Merlán                      | Merlán           | I.P.V. | Vivienda y Urbanismo | Prog. Fed Sol Habitac. | 150.000 |
| 20840 Vv. - San Ramón de la Nueva Orán         | Orán             | I.P.V. | Vivienda y Urbanismo | Prog. Fed Sol Habitac. | 293.650 |
| 20920 Vv. - Colonia Santa Rosa                 | Orán             | I.P.V. | Vivienda y Urbanismo | Prog. Fed Sol Habitac. | 125.633 |
| 21040 Vv. - San Ramón de la Nueva Orán         | Orán             | I.P.V. | Vivienda y Urbanismo | Prog. Fed Sol Habitac. | 218.495 |
| 21140 Vv. - San Ramón de la Nueva Orán         | Orán             | I.P.V. | Vivienda y Urbanismo | Prog. Fed Sol Habitac. | 107.850 |
| 21222 Vv. - H. Yrigoyen                        | Orán             | I.P.V. | Vivienda y Urbanismo | Prog. Fed Sol Habitac. | 585.051 |
| 21320 Vv. - Pichanal                           | Orán             | I.P.V. | Vivienda y Urbanismo | Prog. Fed Sol Habitac. | 300.000 |
| 21420 Vv. - Pichanal                           | Orán             | I.P.V. | Vivienda y Urbanismo | Prog. Fed Sol Habitac. | 250.000 |
| 21540 Viviendas en Uyan                        | Orán             | I.P.V. | Vivienda y Urbanismo | Prog. Fed Sol Habitac. | 500.000 |
| 21616 Viviendas en Colonia Santa Rosa          | Orán             | I.P.V. | Vivienda y Urbanismo | Prog. Fed Sol Habitac. | 90.000  |
| 21730 Vv. - Rivadavia Banda Sur-La Unión       | Rivadavia        | I.P.V. | Vivienda y Urbanismo | Prog. Fed Sol Habitac. | 400.000 |
| 21815 Vv. - Santa María y 15 en Alto La Sierra | Rivadavia        | I.P.V. | Vivienda y Urbanismo | Prog. Fed Sol Habitac. | 400.000 |
| 21940 Vv. - Rosario de la Frontera             | R de la Frontera | I.P.V. | Vivienda y Urbanismo | Prog. Fed Sol Habitac. | 500.000 |
| 22020 Vv. - Rosario de Lema                    | R de Lema        | I.P.V. | Vivienda y Urbanismo | Prog. Fed Sol Habitac. | 300.000 |
| 22120 Vv. - Rosario de Lema                    | R de Lema        | I.P.V. | Vivienda y Urbanismo | Prog. Fed Sol Habitac. | 152.475 |
| 22215 Vv. - Campo Oujano                       | R de Lema        | I.P.V. | Vivienda y Urbanismo | Prog. Fed Sol Habitac. | 94.524  |
| 2235 Vv. - Campo Oujano                        | R de Lema        | I.P.V. | Vivienda y Urbanismo | Prog. Fed Sol Habitac. | 22.740  |
| 22410 Viviendas en Aninani                     | San Carlos       | I.P.V. | Vivienda y Urbanismo | Prog. Fed Sol Habitac. | 150.000 |
| 22510 Vv. - Aguiary I                          | San Martín       | I.P.V. | Vivienda y Urbanismo | Prog. Fed Sol Habitac. | 30.973  |
| 22510 Vv. - Aguiary II                         | San Martín       | I.P.V. | Vivienda y Urbanismo | Prog. Fed Sol Habitac. | 30.973  |
| 22610 Vv. - Tarijal                            | San Martín       | I.P.V. | Vivienda y Urbanismo | Prog. Fed Sol Habitac. | 76.718  |
| 22715 Vv. - Tarijal                            | San Martín       | I.P.V. | Vivienda y Urbanismo | Prog. Fed Sol Habitac. | 76.718  |
| 22815 Vv. - Tarijal                            | San Martín       | I.P.V. | Vivienda y Urbanismo | Prog. Fed Sol Habitac. | 76.718  |
| 23020 Vv. - Tarijal                            | San Martín       | I.P.V. | Vivienda y Urbanismo | Prog. Fed Sol Habitac. | 261.780 |
| 23130 Vv. - Embarcación I                      | San Martín       | I.P.V. | Vivienda y Urbanismo | Prog. Fed Sol Habitac. | 450.000 |
| 23230 Vv. - Embarcación II                     | San Martín       | I.P.V. | Vivienda y Urbanismo | Prog. Fed Sol Habitac. | 450.000 |
| 23310 Vv. - Salvador Mazza I                   | San Martín       | I.P.V. | Vivienda y Urbanismo | Prog. Fed Sol Habitac. | 130.000 |
| 23410 Vv. - Salvador Mazza II                  | San Martín       | I.P.V. | Vivienda y Urbanismo | Prog. Fed Sol Habitac. | 130.000 |
| 23520 Vv. - Tarijal                            | San Martín       | I.P.V. | Vivienda y Urbanismo | Prog. Fed Sol Habitac. | 250.000 |
| 23620 Vv. - Tarijal                            | San Martín       | I.P.V. | Vivienda y Urbanismo | Prog. Fed Sol Habitac. | 250.000 |
| 23715 Vv. - Tarijal                            | San Martín       | I.P.V. | Vivienda y Urbanismo | Prog. Fed Sol Habitac. | 250.000 |
| 23815 Viviendas en Mozoconi                    | San Martín       | I.P.V. | Vivienda y Urbanismo | Prog. Fed Sol Habitac. | 75.000  |
| 23915 Viviendas en Mozoconi                    | San Martín       | I.P.V. | Vivienda y Urbanismo | Prog. Fed Sol Habitac. | 200.000 |
| 24030 Viviendas en Mozoconi                    | San Martín       | I.P.V. | Vivienda y Urbanismo | Prog. Fed Sol Habitac. | 450.000 |

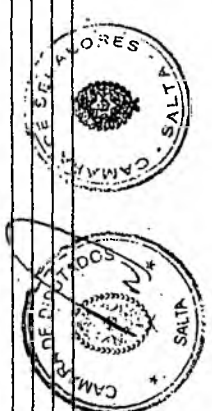





PLAN DE OBRAS PUBLICAS  
PRESUPUESTO 2005  
(Por Financiamiento)

LES COPIA

MINISTERIO DE OBRAS  
PUBICAS  
Secretaría Gral. de la Gobernación



| N°  | Descripción  | Financiamiento       | Unidad Ejecutora  | Presupuesto | Presupuesto |
|-----|--|----------------------|-------------------|-------------|-------------|
| 281 | Const. 3 aulas Esc. Técnica N° 5132 Rosario de la Frontera                               | Minist. de Educación | R° de la Frontera | Ley 24621   | 150.000     |
| 282 | Const. Nuevo establecimiento escolar Barro R. Abdala Rosario de la Frontera              | Minist. de Educación | R° de la Frontera | Ley 24621   | 150.000     |
| 283 | Procese Edificación de Escuela de Educación Técnica N° 5103 - Rosario de la Frontera     | Minist. de Educación | San Carlos        | Ley 24621   | 50.000      |
| 284 | Const. Escuelo N° 4479 Pampa Llana Jazminand   | Ministerio de Salud  | Calafuete         | Ley 24621   | 2.816.798   |
| 285 | Consolidación Hospital "Nuestra Señora del Rosario" - Calafuete                          | Ministerio de Salud  | Capital           | Ley 24621   | 1.319.031   |
| 286 | Ampliación y Refacción Hospital San Bernardo - Salta Capital                             | Ministerio de Salud  | Capital           | Ley 24621   | 1.000.000   |
| 287 | Ampliación Nuevo Hospital El Milagro - Salta Capital                                     | Ministerio de Salud  | Orán              | Ley 24621   | 400.000     |
| 288 | Consolidación Nuevo Hospital San Vicente de Paul - San Ramón de la Nueva Orán            | Ministerio de Salud  | Orán              | Ley 24621   | 1.055.970   |
| 289 | Rehabilitación Hospital San Vicente de Paul - San Ramón de la Nueva Orán (Obras pedidas) | Ministerio de Salud  | Provincia         | Ley 24621   | 344.800     |
| 290 | Protección Obras Verías de Salud   | Ministerio de Salud  | Provincia         | Ley 24621   | 1.000.000   |
| 291 | Plan refacción hospitales. Centros de Salud  | Ministerio de Salud  | Provincia         | Ley 24621   | 480.000     |
| 292 | Rehabilitación Hospital Rivadavia Banda Sur  | Ministerio de Salud  | Rivadavia         | Ley 24621   | 500.000     |
| 293 | Terminación Hospital "Juan Domingo Perón" de Tartagal                                    | Ministerio de Salud  | San Martín        | Ley 24621   | 500.000     |
| 294 | Terminación Hospital "Juan Domingo Perón" de Tartagal                                    | Ministerio de Salud  | San Martín        | Ley 24621   | 500.000     |
| 295 | Construcción del Hospital de Gral. Mosconi - Dpto. San Martín                            | Ministerio de Salud  | San Martín        | Ley 24621   | 600.000     |
| 296 | Amp. Puesto Sanitario B° San Antonio J.V. Gonzalez                                       | PROMIN               | Anta              | Ley 24621   | 40.000      |
| 297 | Construcción Puesto de salud Las Trancas   | PROMIN               | Cachi             | PROMIN      | 80.000      |
| 298 | Const. Salón de atención primaria Hospital Santa Teresita Cerrillos                      | PROMIN               | Cerrillos         | PROMIN      | 55.000      |
| 299 | Const. Hospital Ivry   | PROMIN               | Ivry              | PROMIN      | 300.000     |
| 300 | Const. Hospital La Poma  | PROMIN               | La Poma           | PROMIN      | 250.000     |
| 301 | Const. Hospital El Cañon   | PROMIN               | Merlín            | PROMIN      | 110.000     |
| 302 | Const. Centro de salud Barro Caballero - Orán  | PROMIN               | Orán              | PROMIN      | 100.000     |
| 303 | Obras de salud de Fortalecimiento Municipal  | PROMIN               | Provincia         | PROMIN      | 1.000.000   |
| 304 | Obras Verías PROMIN  | PROMIN               | Provincia         | PROMIN      | 2.754.395   |
| 305 | Ref. y ampliación Puesto Sanitario Santa María   | PROMIN               | Rivadavia         | PROMIN      | 35.000      |
| 306 | Ref. Hospital Melchora F. de Compañi Rogallo de la Frontera                              | PROMIN               | R° de la Frontera | PROMIN      | 100.000     |
| 307 | Const. Puesto Sanitario Finca Pucará - Angastaco   | PROMIN               | San Carlos        | PROMIN      | 45.000      |
| 308 | Amp. Red eléctrica parajes y barrios de Cachi  | FEDEI                | Cachi             | FEDEI       | 92.000      |
| 309 | Amp. Red eléctrica y central generadora Colanzuli  | FEDEI                | Ivry              | FEDEI       | 125.000     |
| 310 | Obras eléctricas de Fortalecimiento Municipal  | FEDEI                | Provincia         | FEDEI       | 3.000.000   |
| 311 | Protección Obras Verías de Desarrollo Eléctrico  | FEDEI                | Provincia         | FEDEI       | 110.000     |
| 312 | Obras Verías de Desarrollo Eléctrico   | FEDEI                | Provincia         | FEDEI       | 1.904.700   |
| 313 | Amp. Red de energía eléctrica parajes Campo de la Cruz y Plocaya                         | FEDEI                | Santa Victoria    | FEDEI       | 200.000     |
| 314 | Amp. Red de energía eléctrica de San Marcos a Cuestá Azul                                | FEDEI                | Santa Victoria    | FEDEI       | 180.000     |
| 315 | Pozo en J.V. Gonzalez  | S.O.P.               | Anta              | Ley 24621   | 150.000     |
| 316 | Pozo en Los Lagunas  | S.O.P.               | Anta              | Ley 24621   | 200.000     |
| 317 | Const. S.U.M. Centro 25 de Mayo - Salta Forestal J.V. Gonzalez                           | S.O.P.               | Anta              | Ley 24621   | 30.000      |
| 318 | Provision red de agua potable diversos parajes de Cachi                                  | S.O.P.               | Cachi             | Ley 24621   | 85.000      |
| 319 | Red Chocai Barro Saldañosa   | S.O.P.               | Capital           | Ley 24621   | 1.500.000   |
| 320 | Red de Agua Barro Convivencia  | S.O.P.               | Capital           | Ley 24621   | 250.000     |



PLAN DE OBRAS PUBLICAS  
PRESUPUESTO 2005  
(Per Phantamento)

ES COPIA



RAFAEL ANTONIO  
Númericos, Leyes y Decretos  
Secretaría de la Gobernación

| Nº  | Descripción  | Capital       | S.O.P. | Provincia | Legislación | Financiación | Total     |
|-----|--|---------------|--------|-----------|-------------|--------------|-----------|
| 321 | Saneamiento Rio Arevalos   | Capital       | S.O.P. |           |             | Ley 24621    | 1.145.033 |
| 322 | Aseado Grand Bourg   | Capital       | S.O.P. |           |             | Ley 24621    | 250.000   |
| 323 | Trazo en Villa Sordani   | Capital       | S.O.P. |           |             | Ley 24621    | 240.000   |
| 324 | Profundización Canal Esteco  | Capital       | S.O.P. |           |             | Ley 24621    | 20.000    |
| 325 | Profundización canal Avda Virrey Toledo en Avda. Royas Católicos - Tr: Los Tarcos - Las Palmeras | Capital       | S.O.P. |           |             | Ley 24621    | 20.000    |
| 326 | Construcción Alcaldía General de la Ciudad de Salta (Cadastral Judicial)                         | Capital       | S.O.P. |           |             | Ley 24621    | 4.214.894 |
| 327 | Contratación Poder Judicial  | Capital       | S.O.P. |           |             | Ley 24621    | 1.900.000 |
| 328 | Reducción de Personal Poder Judicial   | Capital       | S.O.P. |           |             | Ley 24621    | 500.000   |
| 329 | Obras Adicionales Poder Judicial   | Capital       | S.O.P. |           |             | Ley 24621    | 100.000   |
| 330 | Obras Complementarias Poder Judicial   | Capital       | S.O.P. |           |             | Ley 24621    | 1.950.000 |
| 331 | Obras en Casco Histórico   | Capital       | S.O.P. |           |             | Ley 24621    | 1.000.000 |
| 332 | Obras Varías - Barrios Capital   | Capital       | S.O.P. |           |             | Ley 24621    | 2.000.000 |
| 333 | Estudio y proyecto de obras de alcantarillado y pila. Dependencia La Mitad                       | Cerrillos     | S.O.P. |           |             | Ley 24621    | 65.000    |
| 334 | Const. Playón deportiva "Los Tarcos y B° San Isidro  | Cerrillos     | S.O.P. |           |             | Ley 24621    | 35.000    |
| 335 | Refac. Comedor Infantil Sivero "V° Eva Cerrillos   | Cerrillos     | S.O.P. |           |             | Ley 24621    | 35.000    |
| 336 | Red Cloacal y Planta Depuradora en Guachipas   | Guachipas     | S.O.P. |           |             | Ley 24621    | 1.355.530 |
| 337 | Proyección Red Cloacal y Planta Depuradora en Campo Santo  | Guachipas     | S.O.P. |           |             | Ley 24621    | 628.973   |
| 338 | Ampl. Planta Depuradora Gral. Guemes   | Guemes        | S.O.P. |           |             | Ley 24621    | 200.000   |
| 339 | Const. Red de agua El Espinil y El Ceibal  | La Candelaria | S.O.P. |           |             | Ley 24621    | 55.000    |
| 340 | Encasamiento Rio El Tuco   | La Candelaria | S.O.P. |           |             | Ley 24621    | 80.000    |
| 341 | Estudio Red de Riego El Ceibal   | La Candelaria | S.O.P. |           |             | Ley 24621    | 20.000    |
| 342 | Red Domiciliar, Cloacal y Planta Depuradora en La Vña  | La Vña        | S.O.P. |           |             | Ley 24621    | 650.000   |
| 343 | Nueva Capacitación sobre Arroyo Organullo - San Antonio de los Cobres                            | Los Andes     | S.O.P. |           |             | Ley 24621    | 842.062   |
| 344 | Pozo en Lumberas.  | Melón         | S.O.P. |           |             | Ley 24621    | 100.000   |
| 345 | Red de Riego Mirefloras - Ill Elapa  | Melón         | S.O.P. |           |             | Ley 24621    | 1.000.000 |
| 346 | Const. Canal de Riego Torna la Grasa, 2° etapa Los Rosales                                       | Melón         | S.O.P. |           |             | Ley 24621    | 80.000    |
| 347 | Const. Saneamiento Judicial Melón  | Melón         | S.O.P. |           |             | Ley 24621    | 100.000   |
| 348 | Const. Red cloacal y pila Depuradora Molinos   | Molinos       | S.O.P. |           |             | Ley 24621    | 150.000   |
| 349 | Const. S.U.M. Centro Vecinal Brealitos   | Molinos       | S.O.P. |           |             | Ley 24621    | 45.000    |
| 350 | Pozo en Pehual   | Orán          | S.O.P. |           |             | Ley 24621    | 200.000   |
| 351 | Pozo en Colonia Santa Rosa   | Orán          | S.O.P. |           |             | Ley 24621    | 200.000   |
| 352 | Const. Tercera Etapa Uruguai   | Orán          | S.O.P. |           |             | Ley 24621    | 150.000   |
| 353 | Const. Defensa Rio San Francisco en Uruguai  | Orán          | S.O.P. |           |             | Ley 24621    | 80.000    |
| 354 | Def. y encasamiento Rio Pasaje - RNN° 59   | Orán          | S.O.P. |           |             | Ley 24621    | 80.000    |
| 355 | Def. y encasamiento Rio Colorado - Pichanajil  | Orán          | S.O.P. |           |             | Ley 24621    | 80.000    |
| 356 | Proyección Obras Varías de Agua y Saneamiento  | Provincia     | S.O.P. |           |             | Ley 24621    | 310.000   |
| 357 | Proyección Obras Varías de Desarrollo Hidrico  | Provincia     | S.O.P. |           |             | Ley 24621    | 340.000   |
| 358 | Proyección Obras Varías de Edificios Públicos  | Provincia     | S.O.P. |           |             | Ley 24621    | 440.000   |
| 359 | Proyección Obras Plan Mis Barrios Varías   | Provincia     | S.O.P. |           |             | Ley 24621    | 244.108   |
| 360 | Obras Varías - Barrios Injuria   | Provincia     | S.O.P. |           |             | Ley 24621    | 1.948.000 |

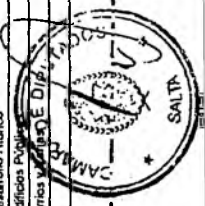



ES COPIA

DIV. H. DE FUENTES  
Nomenclatura Obras, Leyes y Decretos  
Secretaría de la Gobernación

PLAN DE OBRAS PUBLICAS  
PRESUPUESTO 2005  
(Por Financiamiento)

Cpde. Expte. 91-14.536/04

PROVINCIA DE SALTA

LEY N° 7334

| N°           | Descripción  | Financiamiento      | Presupuesto 2005 | Presupuesto 2005 | Presupuesto 2005 | Presupuesto 2005 |
|--------------|--|---------------------|------------------|------------------|------------------|------------------|
| 361          | Canal F...   | S.O.P.              | 15.000           |                  |                  |                  |
| 362          | Protección...  | S.O.P.              | 42.000           |                  |                  |                  |
| 363          | Constr. red de agua...   | S.O.P.              | 25.000           |                  |                  |                  |
| 364          | Fuente en Cnel. Juan Salá  | S.O.P.              | 175.000          |                  |                  |                  |
| 365          | Canal D...   | S.O.P.              | 80.000           |                  |                  |                  |
| 366          | Defensas y encausamiento Río Rosario                             | S.O.P.              | 80.000           |                  |                  |                  |
| 367          | Construcción Canal de R...                                       | S.O.P.              | 2.000.000        |                  |                  |                  |
| 368          | Red Clases y Planta Depuradora en Cnel. Masconi                  | S.O.P.              | 3.000.000        |                  |                  |                  |
| 369          | Pozo de agua para r...   | S.O.P.              | 800.000          |                  |                  |                  |
| 370          | Asociado T...  | S.O.P.              | 1.800.000        |                  |                  |                  |
| 371          | Obras en S...  | S.O.P.              | 3.000.000        |                  |                  |                  |
| 372          | Pozo en Salvador Masas   | S.O.P.              | 200.000          |                  |                  |                  |
| 373          | Canal de aguas...  | S.O.P.              | 80.000           |                  |                  |                  |
| 374          | Canalización Quebrada Iquira - Aguay...                          | S.O.P.              | 80.000           |                  |                  |                  |
| 375          | Canalización Quebrada de Guandacandado a Internacional S. Moza   | S.O.P.              | 1.000.000        |                  |                  |                  |
| 376          | Sede Poder Judicial de Tartagal                                  | S.O.P.              | 70.000           |                  |                  |                  |
| 377          | Estudio y proyecto red de cloacas y plu. Depuradora Nazareno     | S.O.P.              | 400.000          |                  |                  |                  |
| 378          | Construcción Instituto para adolescentes con causas penales      | Secret de Seguridad | 1.000.000        |                  |                  |                  |
| 379          | Construcción Cárcel de Orán                                      | Secret de Seguridad | 800.000          |                  |                  |                  |
| 380          | Construcción de Pabellón en la Unidad Carcelaria N° 5 - Tartagal | Secret de Seguridad | 2.220.000        |                  |                  |                  |
| <b>TOTAL</b> |  |                     |                  | 233.678.535      | 233.678.535      | 233.678.535      |



7334

LEY Nº

**ESCOPIA**



RINA P. DE LOS RÍOS  
 Numeración Leyes y Decretos  
 Secretaría General de la Gobernación

**INSTITUTO PROVINCIAL DE SALUD DE SALTA  
 PRESUPUESTO EJERCICIO 2005  
 OTRA SOCIAL**

| CODIGO    | CONCEPTO   | TOTAL              |
|-----------|--|--------------------|
|           | <b>RECURSOS POR RUBROS</b>                       | <b>141.170.094</b> |
| 1.3       | <b>CONTRIBUCIONES</b>                            | <b>85.317.787</b>  |
| 1.3.2     | <b>OTRAS CONTRIBUCIONES</b>                      | <b>85.317.787</b>  |
| 1.3.2.1   | <b>Al Instituto Provincial de Salud de Salta</b> | <b>60.053.715</b>  |
| 1.3.2.1.1 | Aporte Personales al I.P.S.S.                    | 33.468.529         |
|           | -Aportes Afiliados - Sector Público              | 22.456.549         |
|           | -Aportes Afiliados - Sector Pasivo               | 7.345.500          |
|           | Aporte Afiliación Individual                     | 3.124.180          |
| 1.3.2.1.2 | Contribuc. Patronales al I.P.S.S.                | 25.587.186         |
| 1.3.2.9   | Aportes Patronales - Sector Público              | 25.587.186         |
|           | <b>Otras</b>                                     | <b>25.264.072</b>  |
|           | Aportes Convenios Privados / Otros               | 5.887.031          |
|           | Recupero Servicio Asistencial                    | 5.257.541          |
|           | Aportes Capita PAMI                              | 9.000.500          |
|           | Aportes Capita PROFE                             | 4.329.000          |
| 1.5       | <b>INGRESOS DE OPERACION</b>                     | <b>34.661.673</b>  |
| 1.5.1     | <b>VENTA BRUTA DE BIENES</b>                     | <b>34.661.673</b>  |
|           | Ventas de Farmacia y Optica                      | 34.661.673         |
| 1.7       | <b>TRANSFERENCIAS CORRIENTES</b>                 | <b>13.680.000</b>  |
| 1.7.5     | <b>DE PROVINCIAS Y MUNICIPIOS</b>                | <b>13.680.000</b>  |
| 1.7.5.1   | De Gobiernos Provinciales                        | 13.680.000         |
| 3.5       | <b>DISMINUCION DE OTROS ACTIVOS FINANCIEROS</b>  | <b>7.510.634</b>   |
| 3.5.3     | <b>CUENTAS A COBRAR COMERCIALES</b>              | <b>7.510.634</b>   |
| 3.5.3.1   | Cuentas a Cobrar Comerciales a Corto Plazo       | 7.510.634          |

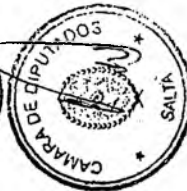

*(Handwritten signature)*

7334

INSTITUTO PROVINCIAL DE SALUD DE SALTA  
PRESUPUESTO EJERCICIO 2005  
OBRA SOCIAL

LEY N°



ESCOPIA

RINA R. CASERES  
Ministerio de Asesorías y Decretos  
Secretaría Gral. de la Gobernación

| CODIGO                          | CONCEPTO  | Total       |
|---------------------------------|---|-------------|
| <b>GASTOS POR OBJETO</b>        |   |             |
| <b>GASTOS OPERATIVOS</b>        |   |             |
| 2                               | <b>BIENES DE CONSUMO</b><br>Compras Farmacia - Optica   | 141.170.094 |
| 3                               | <b>SERVICIOS NO PERSONALES</b><br>Prestaciones Médicas<br>Prest. Asist. Interaccional y Alta Complejidad<br>Prest. Bioquímicas<br>Prest. Odontológicas<br>Prest. Convenio P.A.H.<br>Prest. Convenio PROFE<br>Servicios Técnicos y Profesionales<br>Otras Prestaciones | 19.729.953  |
| 8                               | <b>OTROS GASTOS</b>   | 78.019.799  |
| 8.3.2                           | Bonificaciones por ventas   | 26.343.447  |
| <b>GASTOS DE FUNCIONAMIENTO</b> |   |             |
| 1                               | <b>GASTOS EN PERSONAL</b>   | 26.343.447  |
| 2                               | <b>BIENES DE CONSUMO</b>  | 12.108.399  |
| 3                               | <b>SERVICIOS NO PERSONALES</b>  | 8.079.659   |
| 4                               | <b>BIENES DE USO</b>  | 389.838     |
| 4.2                             | Maquinarías y Equipos   | 3.357.525   |
| 7                               | <b>SERVICIO DE LA DEUDA Y DISMINUCION DE OTROS PASIVOS</b>  | 281.377     |
| 7.1                             | Servicio de la deuda interna  | 281.377     |
| 7.1.1                           | Amortización de la deuda interna a largo plazo  | 4.968.496   |
|                                 |   | 4.968.496   |





**ES COPIA**

**7334**

**LEY N°**

OFICINA DE FOMENTO  
Numeración de Leyes y Decretos  
Secretaría de la Gobernación

**ENTE REGULADOR DE LOS JUEGOS DE AZAR (ENREJA)  
PRESUPUESTO EJERCICIO 2005**

| CODIGO | CONCEPTO                                    | TOTAL   |
|--------|---|---------|
| 1.5    | RECURSOS POR RUBROS                         | 842.200 |
|        | INGRESOS DE OPERACION                       | 842.200 |
| 1.5.9  | OTROS INGRESOS DE OPERACION                 | 842.200 |
|        | Ingresos Tasa Contribuc. y Fiscaliz. ENJASA | 692.200 |
|        | Ingresos Derechos Bingos y Rifas            | 150.000 |



**ES COPIA**



ROSA R. TORRES  
Numeración de Leyes y Decretos  
Secretaría General de la Gobernación

**7334**

**LEY N°**

**ENTE REGULADOR DE LOS JUEGOS DE AZAR (ENREJA)  
PRESUPUESTO EJERCICIO 2005**

| CODIGO                   | CONCEPTO  | Total   |
|--------------------------|---|---------|
| <b>GASTOS POR OBJETO</b> |   |         |
| 1                        | GASTOS EN PERSONAL  | 842.200 |
| 2                        | BIENES DE CONSUMO   | 506.200 |
| 3                        | SERVICIOS NO PERSONALES   | 20.000  |
| 4                        | BIENES DE USO   | 281.000 |
| 4.3                      | Maquinaria y equipo   | 15.000  |
| 4.5                      | Libros, revistas y otros elementos coleccionables               | 5.000   |
| 5                        | TRANSFERENCIAS  | 10.000  |
| 5.1                      | Transferencias al sector privado para financiar gtos corrientes | 20.000  |
| 5.1.4                    | Ayudas sociales a personas                                      | 20.000  |
| 5.1.4.8                  | Programas Especiales  | 20.000  |



**ES COPIA**



RINA RIVERA FORRES  
Numerada/ Copia Leyes y Decretos  
Secretaria General de la Gobernación

LEY Nº **7334**

INSTITUTO PROVINCIAL DE LOS PUEBLOS INDIGENAS DE SALTA  
PRESUPUESTO EJERCICIO 2005

| CODIGO  | CONCEPTO   | TOTAL   |
|---------|--|---------|
| 1.7     | RECURSOS POR RUBROS                                  | 935.460 |
|         | TRANSFERENCIAS CORRIENTES                            | 935.460 |
| 1.7.5   | DE PROVINCIAS Y MUNICIPIOS                           | 935.460 |
| 1.7.5.1 | De Gobiernos Provinciales (Copart. Regalias Paséico) | 935.460 |





**ES COPIA**



RINA P. DE VIGNES  
Numeración de Leyes y Decretos  
Secretaría Jurídica de la Gobernación

7334

LEY N°

**INSTITUTO PROVINCIAL DE LOS PUEBLOS INDIGENAS DE SALTA  
PRESUPUESTO EJERCICIO 2005**

| COBIGO            | CONCEPTO   | Total   |
|-------------------|--|---------|
| GASTOS POR OBJETO |  | 935.460 |
| 1                 | GASTOS EN PERSONAL   | 331.605 |
| 2                 | BIENES DE CONSUMO  | 30.327  |
| 3                 | SERVICIOS NO PERSONALES  | 60.988  |
| 4                 | BIENES DE USO  | 16.000  |
| 4.3               | Maquinaria y equipo  | 16.000  |
| 5                 | TRANSFERENCIAS   | 496.040 |
| 5.1               | Transferencias al sector privado para financiar gtos corrientes    | 496.040 |
| 5.1.3             | Becas  | 249.000 |
| 5.1.31            | Becas de estudio   | 45.000  |
| 5.1.32            | Pasantías  | 204.000 |
| 5.1.4             | Ayudas Sociales a personas   | 183.048 |
| 5.1.48            | Programas Especiales   | 193.048 |
| 5.1.7             | Transf. a otras instituc. culturales y sociales sin fines de lucro | 63.992  |





**ES COPIA**

SECRETARÍA DE LEGISLACIONES  
 Ministerio de Justicia y Derechos  
 Humanos y Seguridad Social

**7334**

**LEY Nº**

**ENTE REGULADOR DE LOS SERVICIOS PÚBLICOS (ENRESP)  
 PRESUPUESTO EJERCICIO 2005**

| CODIGO  | CONCEPTO   | TOTAL     |
|---------|--|-----------|
| 1.5     | <b>RECURSOS POR RUBROS</b>                       | 8.432.782 |
| 1.5.2   | <b>INGRESOS DE OPERACION</b>                     | 2.524.382 |
| 1.5.9   | <b>VENTA BRUTA DE SERVICIOS</b>                  | 5.000     |
|         | Pliegos Condiciones Licitación Pública           | 5.000     |
|         | <b>OTROS INGRESOS DE OPERACION</b>               | 2.519.382 |
|         | Tasa Fieco EDESA SA                              | 1.636.743 |
|         | Tasa Fieco SPASSA                                | 755.539   |
|         | Multas EDESA SA                                  | 50.000    |
|         | Multas SPASSA                                    | 50.000    |
|         | Ingresos Varios                                  | 26.100    |
| 1.7     | <b>TRANSFERENCIAS CORRIENTES</b>                 | 5.908.400 |
| 1.7.5   | <b>DE PROVINCIAS Y MUNICIPIOS</b>                | 5.908.400 |
| 1.7.5.1 | De Gobiernos Provinciales (Fdo. Comp. Tarifario) | 5.908.400 |



7334

LEY N°

ES COPIA



RINA L. DE LOS RIOS  
Numerario, Contraloría y Cuentas  
Secretaría General de la Contraloría

ENTE REGULADOR DE LOS SERVICIOS PÚBLICOS (ENRESP)  
PRESUPUESTO EJERCICIO 2005

| CODIGO            | CONCEPTO  | Total     |
|-------------------|---|-----------|
| GASTOS POR OBJETO |   | 8.432.792 |
| 1                 | GASTOS EN PERSONAL  | 1.892.931 |
| 2                 | BIENES DE CONSUMO   | 113.452   |
| 3                 | SERVICIOS NO PERSONALES   | 370.000   |
| 4                 | BIENES DE USO   | 40.440    |
| 4.3               | Maquinaria y equipo   | 25.440    |
| 4.4               | Equipo de Seguridad   | 0         |
| 4.5               | Libros, revistas y otros elementos coleccionables               | 15.000    |
| 5                 | TRANSFERENCIAS  | 5.908.400 |
| 5.1               | Transferencias al sector privado para financiar gtos corrientes | 5.908.400 |
| 5.1.9             | Fondo Compensador Tarifario                                     | 5.908.400 |
| 6                 | ACTIVOS FINANCIEROS   | 107.559   |
| 6.5               | Incremento de disponibilidades                                  | 107.559   |



7334

LEY 819

ES COPIA



REPUBLICA ARGENTINA  
Ministerio de Economía y Finanzas  
Secretaría de Hacienda y Administraciones Provinciales

TOMOGRAFIA COMPUTADA S.E.  
PRESUPUESTO EJERCICIO 2005

| CODIGO  | CONCEPTO  | TOTAL            |
|---------|---|------------------|
|         | <b>RECURSOS POR RUBROS</b>                        | <b>4.674.800</b> |
| 1.5     | INGRESOS DE OPERACION                             | 4.209.300        |
| 1.5.1   | VENTA BRUTA DE BIENES                             | 50.000           |
| 1.5.2   | VENTA BRUTA DE SERVICIOS                          | 1.622.800        |
| 1.5.2.1 | A personas subsidiadas Ministerio Salud Pública   | 300.000          |
| 1.5.2.9 | Otros   | 1.322.800        |
| 1.5.3   | INGRESOS FINANCIEROS DE INSTITUCIONES FINANCIERAS |                  |
| 1.5.9   | OTROS INGRESOS DE OPERACION                       | 2.537.000        |
| 2.1     | RECURSOS PROPIOS DE CAPITAL                       | 15.000           |
| 2.1.1   | VENTA DE ACTIVOS                                  | 15.000           |
| 2.1.1.3 | Venta de Maquinarias y Equipos                    | 15.000           |
| 3.5     | DISMINUCION DE OTROS ACTIVOS FINANCIEROS          | 450.000          |
| 3.5.3   | CUENTAS A COBRAR COMERCIALES                      | 350.000          |
| 3.5.3.1 | Cuentas a Cobrar Comerciales a Corto Plazo        | 350.000          |
| 3.5.5   | DOCUMENTOS COMERCIALES A COBRAR                   | 100.000          |
| 3.5.5.1 | Documentos Comerciales a Cobrar a Corto Plazo     | 100.000          |



LEY N° 7334

TOMOGRAFIA COMPUTADA S.E.  
PRESUPUESTO EJERCICIO 2005

**ES COPIA**

ZOLA R. DE VIEDES  
Numeración de Leyes y Decretos  
Secretaría General de la Gobernación



| CODIGO            | CONCEPTO  | Total     |
|-------------------|---|-----------|
| GASTOS POR OBJETO |   | 4.674.800 |
| 1                 | GASTOS EN PERSONAL                                  | 513.300   |
| 2                 | BIENES DE CONSUMO                                   | 591.000   |
| 3                 | SERVICIOS NO PERSONALES                             | 372.000   |
| 4                 | BIENES DE USO                                       | 1.081.400 |
| 4.2               | Construcciones                                      | 50.000    |
| 4.3               | Maquinaria y equipo                                 | 1.028.900 |
| 4.8               | Activos intangibles                                 | 2.500     |
| 7                 | SERVICIO DE LA DEUDA Y DISMINUCION DE OTROS PASIVOS | 1.487.100 |
| 7.8               | Disminución de otros pasivos                        | 1.487.100 |
| 7.8.1             | Disminución de pasivos diferidos a corto plazo      | 1.487.100 |
| 8                 | OTROS GASTOS  | 630.000   |





**ES COPIA**

R.M.F. DE TORRES  
Numeración General y Estadística  
Secretaría General de Gobernación

7334

LEY Nº

**COMPLEJO TELEFERICO SALTA S.E.  
PRESUPUESTO EJERCICIO 2005**

| CODIGO | CONCEPTO                 | TOTAL   |
|--------|--------------------------|---------|
| 1.5    | RECURSOS POR RUBROS      | 570.618 |
|        | INGRESOS DE OPERACION    | 570.618 |
| 1.5.2  | VENTA BRUTA DE SERVICIOS | 570.618 |
|        | Venta Boletería          | 570.618 |



ES COPIA



RUBEN A. TORRES  
Numeración de Leyes y Decretos  
Secretaría General de la Gobernación

7334

LEY N°

COMPLEJO TELEFERICO SALTA S.E.  
PRESUPUESTO EJERCICIO 2005

| CODIGO            | CONCEPTO                | Total   |
|-------------------|-------------------------|---------|
| GASTOS POR OBJETO |                         | 570.618 |
| 1                 | GASTOS EN PERSONAL      | 332.066 |
| 2                 | BIENES DE CONSUMO       | 55.664  |
| 3                 | SERVICIOS NO PERSONALES | 182.888 |



7334

LEY N°

C.O.P.E.C.S. S.E.  
PRESUPUESTO EJERCICIO 2005

ES COPIA

Municipio de Salta  
Secretaría de Planeación



| CODIGO  | CONCEPTO  | TOTAL            |
|---------|---|------------------|
|         | <b>RECURSOS POR RUBROS</b>                            | <b>239.000</b>   |
| 1.5     | INGRESOS DE OPERACION                                 | 30.000           |
| 1.5.2   | VENTA BRUTA DE SERVICIOS<br>Alquiler Estadio          | 30.000<br>30.000 |
| 1.7     | TRANSFERENCIAS CORRIENTES                             | 209.000          |
| 1.7.5   | DE PROVINCIAS Y MUNICIPIOS                            | 209.000          |
| 1.7.5.1 | De Gobiernos Provinciales (Subsecretaría de Departes) | 209.000          |





ES COPIA



INSTRUMENTOS  
Numerados por Leyes y Decretos  
Secretaría General de la Gobernación

LEY Nº 7334

C.O.F.E.C.S. S.E.  
PRESUPUESTO EJERCICIO 2005

| CODIGO            | CONCEPTO                | Total   |
|-------------------|-------------------------|---------|
| GASTOS POR OBJETO |                         | 239.000 |
| 2                 | BIENES DE CONSUMO       | 30.000  |
| 3                 | SERVICIOS NO PERSONALES | 204.000 |
| 4                 | BIENES DE USO           | 5.000   |
| 4.3               | Maquinaria y equipo     | 5.000   |





ES COPIA

7334

LEY N°

FRANCISCO DE VITORES  
Numeración de Leyes y Decretos  
Secretaría General de la Gobernación

INSTITUTO DE MUSICA Y DANZA DE LA PROVINCIA DE SALTA  
PRESUPUESTO EJERCICIO 2005

| CODIGO  | CONCEPTO  | TOTAL     |
|---------|---|-----------|
|         | RECURSOS POR RUBROS                             | 2.883.404 |
| 1.5     | INGRESOS DE OPERACION                           | 120.000   |
| 1.5.2   | VENTA BRUTA DE SERVICIOS                        | 120.000   |
| 1.7     | TRANSFERENCIAS CORRIENTES                       | 2.768.404 |
| 1.7.5   | DE PROVINCIAS Y MUNICIPIOS                      | 2.768.404 |
| 1.7.5.1 | (De Gobiernos Provinciales (Secret. de Cultura) | 2.768.404 |



ES 601A



Ministerio de Gobierno y Servicios  
Secretaría General de Administración

7334

LEY Nº

INSTITUTO DE MUSICA Y DANZA DE LA PROVINCIA DE SALTA  
PRESUPUESTO EJERCICIO 2005

| CODIGO            | CONCEPTO                | Total     |
|-------------------|-------------------------|-----------|
| GASTOS POR OBJETO |                         |           |
| 1                 | GASTOS EN PERSONAL      | 2.888.404 |
| 2                 | BIENES DE CONSUMO       | 2.611.328 |
| 3                 | SERVICIOS NO PERSONALES | 36.576    |
| 4                 | BIENES DE USO           | 190.500   |
| 4.3               | Maquinaria y equipo     | 50.000    |
|                   |                         | 50.000    |

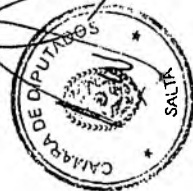



ES COPIA



FINANCIERAS  
Normas de Contabilidad y Decretos  
Secretaría General de Administración

733A

LEY N°

SEDE MUNDIAL SIGLO XXI S.E.  
PRESUPUESTO EJERCICIO 2005

| CODIGO                   | CONCEPTO                | Total          |
|--------------------------|-------------------------|----------------|
| <b>GASTOS POR OBJETO</b> |                         |                |
| 1                        | GASTOS EN PERSONAL      | 68.500         |
| 2                        | BIENES DE CONSUMO       | 163.250        |
| 3                        | SERVICIOS NO PERSONALES | 453.750        |
| 4                        | BIENES DE USO           | 4.500          |
| 4.3                      | Maquinaria y equipo     | 4.500          |
|                          |                         | <b>690.000</b> |



LEY N° 7334

ES COPIA

FINANZAS Y ECONOMÍA  
Numeración Gen. de Leyes y Decretos  
Secretaría Gen. de la Gobernación



**ANEXO I**  
**ARTÍCULO N° 34**  
**LEY DE PRESUPUESTO**  
**EJERCICIO 2005**

---

LEY N°

7334

ESCOPIA

ROSA DE TORRES  
Numeración Oral Leyes y Decretos  
Secretaría General de la Gobernación



|  |           |
|--|-----------|
| GOBERNACIÓN.....   | 10        |
| POLÍTICA PRESUPUESTARIA .....  | 12        |
| <b>Denominación del Curso de Acción:</b>   |           |
| <b>Elaboración, Sistematización y Fiscalización de Estadísticas y Censos.....</b>                    | <b>14</b> |
| DESCRIPCIÓN DEL CURSO DE ACCIÓN.....   | 14        |
| LISTADO DE ACTIVIDADES .....   | 16        |
| Elaboración, Sistematización y Fiscalización de Estadísticas y Censos.....                           | 17        |
| <b>Denominación del Curso de Acción: Calidad de los Servicios.....</b>                               | <b>18</b> |
| DESCRIPCIÓN DEL CURSO DE ACCIÓN.....   | 18        |
| LISTADO DE ACTIVIDADES .....   | 19        |
| Calidad de los Servicios .....   | 20        |
| SECRETARÍA DE LA GOBERNACIÓN DE SEGURIDAD .....  | 21        |
| POLÍTICA PRESUPUESTARIA .....  | 23        |
| DIRECCIÓN GENERAL DE SERVICIO PENITENCIARIO .....  | 29        |
| <b>Denominación del Curso de Acción: Servicio de Seguridad y Defensa Social (Sistema Penal).....</b> | <b>31</b> |
| DESCRIPCIÓN DEL CURSO DE ACCIÓN.....   | 31        |
| METAS Y PRODUCCIÓN BRUTA .....   | 35        |
| LISTADO DE ACTIVIDADES .....   | 36        |
| Atención Alimentaria .....   | 37        |
| Atención Médico - Sanitaria .....  | 38        |
| Seguridad y Tratamiento en las Unidades Penales .....  | 39        |
| POLICÍA DE SALTA.....  | 41        |
| POLÍTICA PRESUPUESTARIA .....  | 43        |
| <b>Denominación del Curso de Acción: Escuelas de Formación.....</b>                                  | <b>44</b> |
| DESCRIPCIÓN DEL CURSO DE ACCIÓN.....   | 44        |
| LISTADO DE ACTIVIDADES .....   | 45        |
| Escuela Suboficiales y Agentes .....   | 46        |
| Escuela de Oficiales.....  | 47        |
| Escuela Superior.....  | 48        |
| <b>Denominación del Curso de Acción: Servicio de Seguridad a Personas y Bienes.....</b>              | <b>49</b> |
| DESCRIPCIÓN DEL CURSO DE ACCIÓN.....   | 49        |
| LISTADO DE ACTIVIDADES .....   | 50        |
| Prevención y Protección de vidas humanas y bienes materiales, contra siniestros.....                 | 51        |
| Seguridad Vial.....  | 52        |
| Orden Interno.....   | 53        |

ESCOPIA

LEY N°

7334

FRANCISCO DE TORRES  
Ministerio de Asistencia Social y Decretos  
Secretaría General de la Gobernación



Denominación del Curso de Acción: Dirección y Conducción .....54  
 LISTADO DE ACTIVIDADES .....54

**SEGURIDAD: COORDINACIÓN Y CONDUCCIÓN .....55**

Denominación del Curso de Acción: Subsidios Patronato de Presos y Liberados.....57  
 DESCRIPCIÓN DEL CURSO DE ACCIÓN.....57  
 LISTADO DE ACTIVIDADES .....58  
 Asistencia en la emergencia social y mejoramiento de la calidad de vida.....59

Denominación del Curso de Acción: Dirección y Conducción .....60  
 LISTADO DE ACTIVIDADES .....60

**GABINETE SOCIAL .....61**

**SECRETARÍA DE ASISTENCIA MÉDICA Y PROMOCIÓN SOCIAL .....63**

**POLÍTICA PRESUPUESTARIA .....65**

Denominación del Curso de Acción:  
 Asistencia médica y promoción social para personas carenciadas .....66  
 DESCRIPCIÓN DEL CURSO DE ACCIÓN.....66  
 LISTADO DE ACTIVIDADES .....67  
 Asistencia Médica y Social.....68  
 Asistencia a la Discapacidad .....69  
 Prevención y Promoción Comunitaria .....70

**SECRETARÍA DE LOS MAYORES .....71**

**POLÍTICA PRESUPUESTARIA .....73**

Denominación del Curso de Acción: Secretaría de los Mayores .....74  
 DESCRIPCIÓN DEL CURSO DE ACCIÓN.....74  
 LISTADO DE ACTIVIDADES .....77  
 Plan Solidario de los Mayores .....78

**SECRETARÍA DE ACCION SOCIAL .....79**

**POLÍTICA PRESUPUESTARIA .....81**

Denominación del Curso de Acción: Asistencia Alimentaria .....82  
 DESCRIPCIÓN DEL CURSO DE ACCIÓN.....82  
 LISTADO DE ACTIVIDADES .....83  
 Comedores infantiles .....84  
 Crecer Mejor.....85  
 Módulos Alimentarios .....86



7334

LEY Nº

ES COPIA

RENA F. DE TORRES  
Numeración de Leyes y Decretos  
Secretaría Ejec. de la Gobernación



|   |            |
|---|------------|
| <b>Denominación del Curso de Acción: Ayuda Social Directa .....</b>                               | <b>87</b>  |
| DESCRIPCIÓN DEL CURSO DE ACCIÓN.....  | 87         |
| LISTADO DE ACTIVIDADES .....  | 88         |
| Contribución de Bienes .....  | 89         |
| Cobertura de Sepelio .....  | 90         |
| Pan Casero .....  | 91         |
| <br>  |            |
| <b>SECRETARÍA DE LA GOBERNACIÓN DE TURISMO .....</b>  | <b>92</b>  |
| <b>POLÍTICA PRESUPUESTARIA .....</b>  | <b>94</b>  |
| <br>  |            |
| <b>Denominación del Curso de Acción: Secretaría de Turismo .....</b>                              | <b>96</b>  |
| DESCRIPCIÓN DEL CURSO DE ACCIÓN.....  | 96         |
| LISTADO DE ACTIVIDADES .....  | 97         |
| Promoción Turística .....   | 98         |
| Formación y Perfeccionamiento de los Agentes del Turismo .....                                    | 99         |
| <br>  |            |
| <b>MINISTERIO DE GOBIERNO Y JUSTICIA .....</b>  | <b>100</b> |
| <b>POLÍTICA PRESUPUESTARIA .....</b>  | <b>102</b> |
| <br>  |            |
| <b>Denominación del Curso de Acción: Modernización del Boletín Oficial.....</b>                   | <b>103</b> |
| DESCRIPCIÓN DEL CURSO DE ACCIÓN.....  | 103        |
| LISTADO DE ACTIVIDADES .....  | 104        |
| Boletín Oficial en Internet .....   | 105        |
| Digesto y C.D. de Legislación Provincial.....   | 106        |
| Mejora Administrativa .....   | 107        |
| <br>  |            |
| <b>Denominación del Curso de Acción: Digitalización del Archivo.....</b>                          | <b>108</b> |
| DESCRIPCIÓN DEL CURSO DE ACCIÓN.....  | 108        |
| LISTADO DE ACTIVIDADES .....  | 109        |
| Digitalización del Archivo.....   | 110        |
| <br>  |            |
| <b>MINISTERIO DE LA PRODUCCIÓN Y EL EMPLEO .....</b>  | <b>111</b> |
| <b>POLÍTICA PRESUPUESTARIA .....</b>  | <b>113</b> |
| <br>  |            |
| <b>Denominación del Curso de Acción: Sistema Integrado de Información Agropecuaria.....</b>       | <b>115</b> |
| DESCRIPCIÓN DEL CURSO DE ACCIÓN .....   | 115        |
| LISTADO DE ACTIVIDADES .....  | 117        |
| Sistema Integrado Salta .....   | 118        |
| Sistema Integrado Delegaciones del Interior .....   | 119        |
| <br>  |            |
| <b>Denominación del Curso de Acción: Control y Fiscalización del Transporte de Pasajeros.....</b> | <b>120</b> |
| DESCRIPCIÓN DEL CURSO DE ACCIÓN.....  | 120        |
| LISTADO DE ACTIVIDADES .....  | 121        |
| Atención al Público Usuario.....  | 122        |
| Puestos de Control y Fiscalización .....  | 123        |

LEY Nº 7334

ECUADORIA

REPUBLICA DE ECUADOR  
Comandante en Jefe y Decretos  
Secretaría Ejec. de la Gobernación



|  |            |
|--|------------|
| <b>MINISTERIO DE EDUCACIÓN.....</b>  | <b>124</b> |
| <b>POLÍTICA PRESUPUESTARIA .....</b>   | <b>126</b> |
| <b>Denominación del Curso de Acción: La Gestión Educativa .....</b>                      | <b>128</b> |
| DESCRIPCIÓN DEL CURSO DE ACCIÓN.....   | 128        |
| LISTADO DE ACTIVIDADES .....   | 130        |
| Educación Básica.....  | 131        |
| Educación Media .....  | 133        |
| Educación Especial.....  | 135        |
| Educación Superior.....  | 137        |
| <b>Denominación del Curso de Acción: Arte y Cultura .....</b>                            | <b>139</b> |
| DESCRIPCIÓN DEL CURSO DE ACCIÓN.....   | 139        |
| LISTADO DE ACTIVIDADES .....   | 140        |
| Arte y Cultura .....   | 141        |
| <b>Denominación del Curso de Acción: Ayudas sociales a personas e instituciones.....</b> | <b>142</b> |
| DESCRIPCIÓN DEL CURSO DE ACCIÓN.....   | 142        |
| LISTADO DE ACTIVIDADES .....   | 143        |
| Comedores escolares .....  | 144        |
| <b>Denominación de la Actividad Central:</b>   |            |
| <b>Coordinación y Administración de la Gestión Educativa .....</b>                       | <b>145</b> |
| DESCRIPCIÓN DE LA ACTIVIDAD CENTRAL .....  | 145        |
| GASTO CENTRAL .....  | 146        |
| Coordinación y Administración de la Gestión Educativa .....                              | 147        |
| <b>MINISTERIO DE SALUD PÚBLICA.....</b>  | <b>48</b>  |
| <b>POLÍTICA PRESUPUESTARIA .....</b>   | <b>50</b>  |
| <b>Denominación del Curso de Acción:</b>   |            |
| <b>Gestión de Tratamientos de Pacientes con Insuficiencia Renal Crónica .....</b>        | <b>53</b>  |
| DESCRIPCIÓN DEL CURSO DE ACCIÓN.....   | 53         |
| LISTADO DE ACTIVIDADES .....   | 55         |
| Hemodiálisis en Centros Privados .....   | 56         |
| Hemodiálisis en Hospital Oñativia .....  | 57         |
| Diálisis Peritoneal Continua Ambulatoria .....   | 58         |
| Accesos Vasculares .....   | 59         |
| Transfusiones.....   | 60         |
| Traslados de Pacientes.....  | 61         |

LEY Nº 7334

EE COPIA

DICAR DE FORMAS,  
Numeración General de Leyes y Decretos  
Secretaría General de la Gobernación



MINISTERIO DE HACIENDA Y OBRAS PÚBLICAS.....182

POLÍTICA PRESUPUESTARIA .....164

Denominación del Curso de Acción: Recaudación y Fiscalización de Impuestos Provinciales .....166

DESCRIPCIÓN DEL CURSO DE ACCIÓN.....166

METAS Y PRODUCCIÓN BRUTA .....168

LISTADO DE ACTIVIDADES .....169

Fiscalización Externa.....170

Verificación Interna.....171

Dirección, Administración y Control.....173

Denominación del Curso de Acción: Administración Financiera Gubernamental .....174

DESCRIPCIÓN DEL CURSO DE ACCIÓN.....174

LISTADO DE ACTIVIDADES .....177

Dirección y Coordinación del Proceso Presupuestario .....178

Programación y Administración de Recursos y Pagos .....179

Sistema Único de Identificación de Bienes y Servicios.....180

Generación y Análisis de la Información Contable .....181

Cesto del Inventario.....181

SINDICATURA GENERAL DE LA PROVINCIA .....182

POLÍTICA PRESUPUESTARIA .....184

Denominación del Curso de Acción: Control Interno de la Hacienda Pública .....186

DESCRIPCIÓN DEL CURSO DE ACCIÓN.....186

LISTADO DE ACTIVIDADES .....187

Auditorías de Control Interno .....188

Asesoría Legal .....189

Denominación del Curso de Acción: Capacitación del Personal y Normativa.....190

DESCRIPCIÓN DEL CURSO DE ACCIÓN.....190

LISTADO DE ACTIVIDADES .....191

Capacitación del Personal de la Administración Pública.....192

Emisión de Normativas de Control Interno .....193

AUDITORÍA GENERAL DE LA PROVINCIA .....194

POLÍTICA PRESUPUESTARIA .....196

Denominación del Curso de Acción: Auditar Organismos Públicos.....197

DESCRIPCIÓN DEL CURSO DE ACCIÓN.....197

LISTADO DE ACTIVIDADES .....199

Control Externo y Posterior.....200

LEY Nº

7334

ES COPIA

RIMAR, DE TORRES  
Numeración Gral. Leyes y Decretos  
Secretaría Gral. de la Gobernación



|  |     |
|--|-----|
| PODER LEGISLATIVO .....  | 201 |
| CÁMARA DE DIPUTADOS .....  | 203 |
| Denominación del Curso de Acción: Biblioteca de la Legislatura.....                    | 204 |
| DESCRIPCIÓN DEL CURSO DE ACCIÓN .....  | 204 |
| LISTADO DE ACTIVIDADES .....   | 205 |
| Biblioteca de la Legislatura .....   | 206 |
| MINISTERIO PÚBLICO .....   | 207 |
| POLÍTICA PRESUPUESTARIA .....  | 209 |
| Denominación del Curso de Acción: Asesorías Itinerantes en el Ministerio Público ..... | 213 |
| DESCRIPCIÓN DEL CURSO DE ACCIÓN .....  | 213 |
| LISTADO DE ACTIVIDADES .....   | 215 |
| Abarca distrito capital y departamentos aledaños.....                                  | 216 |
| Abarca distrito Sur (Metán) y departamentos aledaños .....                             | 217 |
| Abarca Distrito Norte (Orán) y departamentos aledaños.....                             | 218 |
| Distrito Norte (Tartagal) y departamentos aledaños .....                               | 219 |
| Denominación del Curso de Acción: S.A.Vic. – A.V.P.P y Centro de Mediación .....       | 220 |
| DESCRIPCIÓN DEL CURSO DE ACCIÓN .....  | 220 |
| LISTADO DE ACTIVIDADES .....   | 223 |
| S.A.Vic. – A.V.P.P.....  | 224 |
| Centro de Mediación .....  | 225 |
| DIRECCIÓN DE VIALIDAD DE SALTA .....   | 226 |
| POLÍTICA PRESUPUESTARIA .....  | 228 |
| Denominación del Curso de Acción: Mantenimiento Vial.....                              | 230 |
| DESCRIPCIÓN DEL CURSO DE ACCIÓN .....  | 230 |
| LISTADO DE ACTIVIDADES Y PROYECTOS .....   | 231 |
| Mantenimiento por Terceros.....  | 231 |
| Mantenimiento por Administración.....  | 233 |
| Denominación del Curso de Acción: Construcciones D.V.S. ....                           | 234 |
| LISTADO DE ACTIVIDADES Y PROYECTOS .....   | 234 |
| PROYECTO 01 .....  | 235 |
| Obras Viales .....   | 235 |
| LISTADO DE OBRAS .....   | 235 |
| Denominación de la Actividad Central: Gestión Central.....                             | 252 |
| DESCRIPCIÓN DE LA ACTIVIDAD CENTRAL .....  | 252 |

ES COPIA

LEY N°

7334

RINA R. DE TORRES  
Numeración Genl. Leyes y Decretos  
Secretaría Gral. de la Gobernación



|   |            |
|---|------------|
| INSTITUTO PROVINCIAL DE LA VIVIENDA .....   | 253        |
| <b>POLÍTICA PRESUPUESTARIA .....</b>  | <b>255</b> |
| <b>Denominación del Proyecto:</b>   |            |
| <b>Construcción Viviendas FONAVI Tradicional y Plan Nuevo Hogar.....</b>                            | <b>256</b> |
| DESCRIPCIÓN DEL PROYECTO .....  | 256        |
| LISTADO DE PROYECTOS.....   | 257        |
| FONAVI Tradicional.....   | 258        |
| Plan Nuevo Hogar .....  | 259        |
| <br>  |            |
| INSTITUTO PROVINCIAL DE SALUD DE SALTA .....  | 260        |
| <b>POLÍTICA PRESUPUESTARIA .....</b>  | <b>262</b> |
| <b>Denominación del Curso de Acción: Prestación de Servicio de Salud PAMI-PROFE.....</b>            | <b>263</b> |
| DESCRIPCIÓN DEL CURSO DE ACCIÓN.....  | 263        |
| LISTADO DE ACTIVIDADES .....  | 264        |
| Atención 1° Nivel PAMI - PROFE .....  | 265        |
| Atención 2° Nivel PAMI - PROFE .....  | 266        |
| Atención 3° Nivel PAMI - PROFE .....  | 267        |
| Conducción PAMI - PROFE.....  | 268        |
| <br>  |            |
| INSTITUTO PROVINCIAL DE LOS PUEBLOS INDÍGENAS DE SALTA.....   | 269        |
| <b>POLÍTICA PRESUPUESTARIA .....</b>  | <b>271</b> |
| <b>Denominación del Curso de Acción: Desarrollo Pleno de los Pueblos Indígenas .....</b>            | <b>272</b> |
| DESCRIPCIÓN DEL CURSO DE ACCIÓN.....  | 272        |
| LISTADO DE ACTIVIDADES .....  | 273        |
| Desarrollo Pleno de los Pueblos Indígenas.....  | 274        |
| <br>  |            |
| ENTE REGULADOR DEL JUEGO DE AZAR.....   | 276        |
| <b>POLÍTICA PRESUPUESTARIA .....</b>  | <b>278</b> |
| <b>Denominación del Curso de Acción: Regulación del Juego de Azar en la Provincia de Salta.....</b> | <b>279</b> |
| DESCRIPCIÓN DEL CURSO DE ACCIÓN.....  | 279        |
| LISTADO DE ACTIVIDADES .....  | 280        |
| Regulación del Juego de Azar en la Provincia de Salta.....  | 281        |
| <br>  |            |
| ENTE REGULADOR DE LOS SERVICIOS PÚBLICOS .....  | 282        |
| <b>POLÍTICA PRESUPUESTARIA .....</b>  | <b>284</b> |
| <b>Denominación del Curso de Acción:</b>  |            |
| <b>Control de Calidad de los Servicios Eléctricos, Agua Potable y Desagües Cloacales .....</b>      | <b>285</b> |
| DESCRIPCIÓN DEL CURSO DE ACCIÓN.....  | 285        |
| LISTADO DE ACTIVIDADES .....  | 286        |
| Control de Calidad del Servicio Técnico Eléctrico.....  | 287        |
| Control de Calidad del Servicio Técnico de Agua Potable y Desagües Cloacales .....                  | 288        |

ES COPIA

LEY Nº 7334

RINA DE TORRES  
Numeración Gen. Leyes y Decretos  
Secretaría Gral. de la Gobernación



|   |     |
|---|-----|
| INSTITUTO DE MÚSICA Y DANZA DE LA PROVINCIA DE SALTA.....                               | 289 |
| POLÍTICA PRESUPUESTARIA .....   | 291 |
| Denominación del Curso de Acción: Conciertos de la Orquesta Sinfónica de Salta .....    | 292 |
| DESCRIPCIÓN DEL CURSO DE ACCIÓN.....  | 292 |
| LISTADO DE ACTIVIDADES .....  | 293 |
| Conciertos de la Orquesta Sinfónica de Salta .....                                      | 294 |
| TOMOGRAFÍA COMPUTADA S.E.....   | 295 |
| POLÍTICA PRESUPUESTARIA .....   | 297 |
| Denominación del Curso de Acción: Servicio de Diagnóstico por Imágenes.....             | 298 |
| DESCRIPCIÓN DEL CURSO DE ACCIÓN.....  | 298 |
| LISTADO DE ACTIVIDADES .....  | 299 |
| Servicio de TAC.....  | 300 |
| Servicio de Mamografía .....  | 301 |
| Gestión Central .....   | 302 |
| COMPLEJO TELEFÉRICO SALTA S.E.....  | 303 |
| Denominación del Curso de Acción:   |     |
| Transporte de Recreación de Personas a la Cumbre del Cerro San Bernardo.....            | 305 |
| DESCRIPCIÓN DEL CURSO DE ACCIÓN.....  | 305 |
| LISTADO DE ACTIVIDADES .....  | 306 |
| Servicio de Transporte.....   | 307 |
| Mantenimiento y Cuidado .....   | 308 |
| C.O.P.E.C.S. S.E.....   | 309 |
| Denominación del Curso de Acción: Práctica Deportiva de Mediano y Alto Rendimiento..... | 311 |
| DESCRIPCIÓN DEL CURSO DE ACCIÓN.....  | 311 |
| LISTADO DE ACTIVIDADES .....  | 312 |
| Eventos de Alto y Mediano rendimiento .....   | 313 |
| Eventos Culturales y Sociales.....  | 314 |

LEY N°

7334

ES COPIA

RIFA R. DE TORRES  
Numeración Gral. Leyes y Decretos  
Secretaría Gral. de la Gobernación



JURISDICCION:  
GOBERNACION

---

LES/COPIA

RINA R. DE TORRES  
Numeración: Circ. Leyes y Decretos  
Secretaría: Pres. de la Gobernación

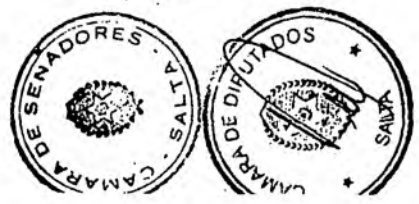
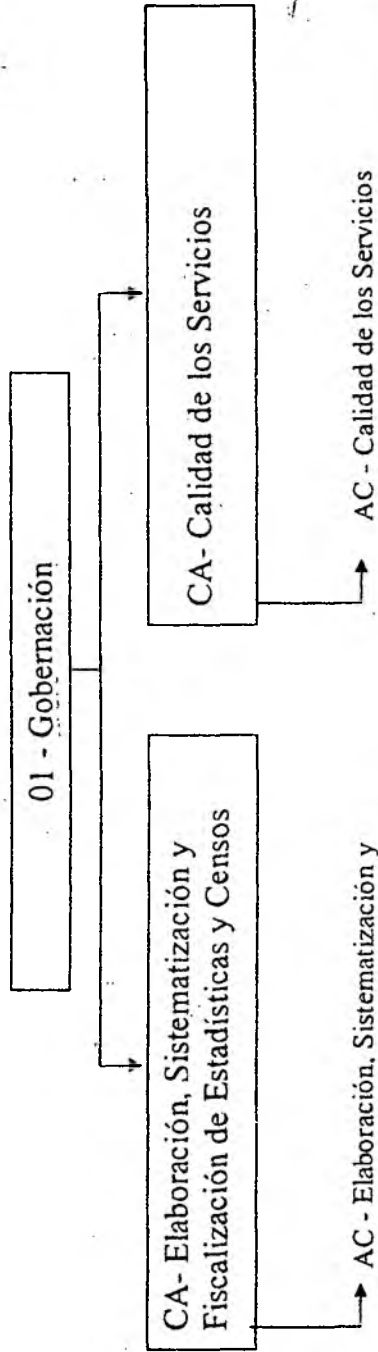



LEY N°

7334

ES COPIA

RINA T. DE TORRES  
Numeración Oral. Leyes y Decretos  
Secretaría Gen. de la Gobernación



## POLÍTICA PRESUPUESTARIA

Esta Jurisdicción lleva a cabo las actividades necesarias para la asistencia al Gobernador de la Provincia, para lo cual brinda asesoramiento integral, técnico y legal.

Asegura el correcto desenvolvimiento político - funcional, coordinando diferentes acciones con todos los Ministerios y organismos.

Asiste al señor Gobernador en todo lo inherente a los asuntos puestos a su consideración y decisión, elaborando los instrumentos legales que emite el Poder Ejecutivo en su conjunto.

Fija pautas y normas generales en materia de administración de personal de la Provincia.

Tiene a su cargo el registro y numeración de las Leyes, Decretos y Resoluciones Ministeriales.

Tiene a su cargo el Protocolo y Ceremonial de la Gobernación y la supervisión administrativa de la Escribanía de Gobierno.

Ejecuta la política fijada por el Gobernador en materia de difusión de la obra de gobierno e información oficial.

Los principales objetivos propuestos para el ejercicio presupuestado consisten en:

Ejecutar una ágil política referida a las estructuras administrativas y de organización en todas las dependencias de la Administración Pública Provincial, mejorando su desenvolvimiento.

Coordinar de manera eficiente las actividades y relaciones del señor Gobernador con instituciones públicas, privadas y organismos de los tres poderes.

Actualizar las técnicas de gestión y procesos de modernización de la Administración Pública Provincial, dependientes del Poder Ejecutivo, por intermedio de la Oficina de Calidad de los Servicios.

Actualizar y mejorar la aplicación del Sistema de Administración de Recursos Humanos, a fin de coordinar y regular las relaciones laborales en cumplimiento de la normativa vigente.

Elaborar el Programa Anual de Estadísticas e Investigaciones, conforme las necesidades de información del Gobierno Provincial y los censos nacionales que por ley se ordenen.

LEY N°

7334

ES COPIA

OSCAR DE TORRES  
Numeración Gral. Leyes y Decretos  
Secretaría Gral. de la Gobernación



Realizar la revisión permanente de leyes, decretos y reglamentos en materia administrativa de aplicación en el sector público provincial.

Posibilitar que personas carentes de recursos y sin cobertura médica puedan acceder a elementos, insumos, procedimientos y prácticas médicas, contribuyendo a la política sanitaria de la provincia.



LEY N° 7334

ES COPIA

RINA R. DE TORRES  
Numeración Gral. Leyes y Decretos  
Secretaría Gyal. de la Gobernación



## CURSO DE ACCIÓN

### Denominación del Curso de Acción: **Elaboración, Sistematización y Fiscalización de Estadísticas y Censos**

Unidad Ejecutora: Dirección General de Estadísticas

### DESCRIPCIÓN DEL CURSO DE ACCIÓN

La Dirección General de Estadísticas tiene como prioridad la elaboración, sistematización y fiscalización de las estadísticas y censos que se llevan a cabo en la provincia. Asimismo le corresponde la recopilación y ordenamiento de todos los antecedentes de interés público, relacionados con los problemas económicos y sociales. También realizará sobre las bases de sus estadísticas y antecedentes, los estudios e investigaciones necesarios.

La Dirección General de Estadísticas para el cumplimiento de su finalidad, implementó un programa enfocado a la mejora de los servicios demandados por el usuario el cual está compuesto por un conjunto de procesos:

- A. Organización del sistema administrativo de gestión en trámites y servicios al ciudadano.
- B. Control y seguimiento de la documentación en que se encuentra la demanda ingresada.
- C. Inducción del personal involucrado en los procesos de atención y captación del trámite.
- D. Conducción de las áreas involucradas al desempeño y resultados deseados en materia de calidad, productividad e imágenes de los servicios que se otorgan.
- E. Seguimiento y verificación de la demanda.
- F. Objetivos y metas de la gestión de calidad.
- G. Adecuación y mejora continua a nuevas tendencias informáticas y tecnológicas.

El curso de acción es un programa enfocado a la mejora en la atención a la demanda del ciudadano que contribuye a:

LEY Nº

7334

ES COPIA

RINA DE TORRES  
Numeración para Leyes y Decretos  
Secretaría Genl. de la Gobernación



Mejorar la disponibilidad de datos estadísticos provinciales y nacionales actualizados.

Acceder a un compendio de información en una sola publicación, sin tener que desplazarse en diferentes organismos, pudiendo consultar y copiar archivos de la misma en el sitio Web de la Dirección.

Tomar decisiones y acciones políticas en base a datos confiables y actualizados.

Disponer de mayor información estadística referenciada a planos cartográficos.

Incrementar el índice de consultas diarias en la Dirección o a través de Internet.

Implementar nuevos programas de estadísticas de interés provincial a través de proyectos de investigación.



ES COPIA

LEY N°

7334

RINCON DE TORRES  
Numeración Gral. Leyes y Decretos  
Secretaría Gral. de la Gobernación



**LISTADO DE ACTIVIDADES**

| CODIGO | DENOMINACION   | UNIDAD EJECUTORA                     |
|--------|--|--------------------------------------|
| 01     | Elaboración,<br>Sistematización y<br>Fiscalización de<br>Estadísticas y Censos | Dirección General de<br>Estadísticas |



LEY N°

7334

LES COPIA

RINA R. DE TORRES  
Numeración Gral. Leyes y Decretos  
Secretaría Gral. de la Gobernación



**METAS Y PRODUCCION BRUTA**  
**Elaboración, Sistematización y Fiscalización de Estadísticas y Censos**

| META                       | UNIDAD DE MEDIDA   | PRESUPUESTO FÍSICO |
|----------------------------|--------------------|--------------------|
| Capacitación               | Persona capacitada | 8                  |
| Distribución Publicaciones | Ejemplar           | 300                |

**INDICADORES DE GESTIÓN**

**Índices de Eficiencia**

| Unidad de Medida del Producto                    | Unidad de Medida del Insumo                   | Coefficiente de Insumo Producto  |
|--|---|--|
| Publicaciones                                    | Costo de Publicación                          | Costo por cada ejemplar de Publicación editado                             |
| Usuario Atendido                                 | Puestos de Consulta                           | Cantidad de puestos de consulta por cantidad de consultas usuario atendido |
| Personal de la Dirección General de Estadísticas | Capacitador a cargo de cursos de capacitación | Cantidad de Capacitados por Capacitador                                    |



**Índices de Eficacia**

Relación porcentual entre publicaciones producidas y publicaciones distribuidas desde la D.G.E. para el año 2005.

Porcentaje de incremento de usuarios atendidos en la D.G.E. respecto al período anterior.

Porcentaje de personas capacitadas de la D.G.E. a través de los cursos de capacitación dictados en el año.

LEY Nº

7334

ESCOPIA

RITA R. DE TORRES  
Numeración Graf. Leyes y Decretos  
Secretaría Graf. de la Gobernación



## CURSO DE ACCIÓN

**Denominación del Curso de Acción: Calidad de los Servicios**

Unidad Ejecutora: Oficina de Calidad de los Servicios

---

### DESCRIPCIÓN DEL CURSO DE ACCIÓN

La Oficina de Calidad de los Servicios lleva a cabo las actividades necesarias para que todas las organizaciones del Poder Ejecutivo se introduzcan y desarrollen la cultura y las técnicas de gestión de la calidad. Brinda pautas y normas generales en la materia para lograr los siguientes objetivos: facilitar la vida diaria de las personas, acercar la Administración Pública Provincial a los ciudadanos y renovar la gestión.

Tiene a cargo la Evaluación Global de la Calidad de los Servicios de la Administración Pública Provincial y el seguimiento del indicador general que monitorea a todas las organizaciones en el desarrollo de las técnicas de calidad correspondientes al Modelo Provincial u otro normatizado.

Planifica anualmente el desarrollo de las técnicas, coordinando la gestión de calidad y actualizando las técnicas de gestión y procesos de modernización de la Administración Pública Provincial, a fin de lograr un Estado sencillo, próximo y moderno.

Entre sus prioridades tiene la publicación de libros y manuales con temas específicos, para ser distribuidos entre todas las organizaciones y la sociedad civil.

Las obras previstas son:

- 1) Compendio de Calidad
- 2) Manual de Estilo
- 3) Manual del Funcionario
- 4) Manual de apoyo a la función de Encargado de Calidad
- 5) Memorias anuales de la Oficina de Calidad de los Servicios.

Todo esto contribuye a facilitar la información, formación y capacitación de funcionarios y responsables de la calidad de los servicios y el acceso de los miembros de la sociedad civil a los principios de la gestión de calidad.

~~LEYES~~

LEY N° 7334

RINA R. DE TORRES  
Numeración Gral. Leyes y Decretos  
Secretaría Gral. de la Gobernación



**LISTADO DE ACTIVIDADES**

| CODIGO | DENOMINACION             | UNIDAD EJECUTORA                    |
|--------|--------------------------|-------------------------------------|
| 01     | Calidad de los Servicios | Oficina de Calidad de los Servicios |





ES COPIA

LEY N°

7334

RINA R. DE TORRES  
Numeración, Graf. Leyes y Decretos  
Secretaría Gráfica de Gobernación



**METAS Y PRODUCCIÓN BRUTA**  
**Calidad de los Servicios**

| META                          | UNIDAD DE MEDIDA | PRESUPUESTO FÍSICO |
|-------------------------------|------------------|--------------------|
| Distribución de Publicaciones | Ejemplar         | 1.500              |

**INDICADORES DE GESTIÓN**

**Índices de Eficiencia**

| Unidad de Medida del Producto | Unidad de Medida del Insumo | Coefficiente de Insumo Producto                |
|-------------------------------|-----------------------------|--|
| Publicaciones                 | Costo de Edición            | Costo por cada ejemplar de Publicación editado |
|                               |                             |  |

**Índices de Eficacia**

Relación porcentual entre libros editados y publicaciones distribuidas.

Relación entre Organizaciones y libros distribuidos.

LEY N° 7334

ES COPIA

RINA R. DE TORRES  
Numeración Gral. Leyes y Decretos  
Secretaría Gral. de la Gobernación



JURISDICCION:

**SECRETARIA DE LA GOBERNACION DE SEGURIDAD**

---

02 – Secretaría de la Gobernación de Seguridad

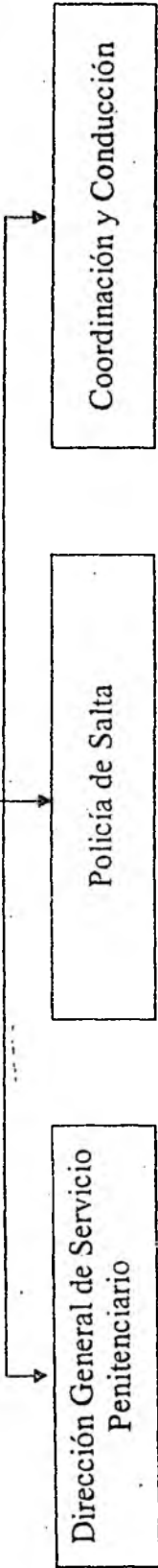

ES COPIA

FINA R. DE TORRES  
Numeración Civil, Leyes y Decretos  
Secretaría Gral. de la Gobernación

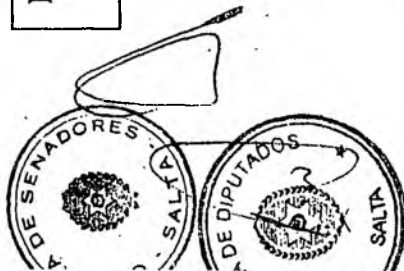

ES COPIA

LEY Nº 7334

RINA R. DE TORRES  
Numeración Gral. Leyes y Decretos  
Secretaría Gral. de la Gobernación



## POLÍTICA PRESUPUESTARIA

La Jurisdicción tiene una dependencia directa del Poder Ejecutivo. (Ley 7190): "El Gobernador proveerá a las necesidades del ejercicio del poder de policía de seguridad y judicial, a lo referido a la prevención de delitos y contravenciones, al mantenimiento de la seguridad interna y a las relaciones con las fuerzas de seguridad de la Nación y de las otras provincias, con la asistencia del Secretario de la Gobernación de Seguridad".

La Misión de la Secretaría es ejecutar la política gubernamental en materia de seguridad pública incluyendo el ejercicio de las potestades administrativas de conducción superior de los organismos que conforman su estructura orgánica y la supervisión de las funciones que tienen asignadas específicamente los mismos y respecto de los integrantes de las fuerzas de seguridad de la Provincia.

Para llevar a cabo las misiones y funciones expresadas, se definen los siguientes objetivos generales:

- La planificación de las políticas y estrategias a largo plazo y su publicidad coadyuva a mejorar la sensación de seguridad y a crear en la comunidad un espíritu de pertenencia que favorece la búsqueda conjunta de un ambiente más seguro, donde es imprescindible la continua evaluación y seguimiento de la situación. Tal posición no significa que la institución policial use a la comunidad como vigilante; sino que la comunidad adopte una actitud de vigilia que incluya al control de las actitudes policiales.
- La planificación en asuntos de seguridad pública exige un trabajo de evaluación de las causas delictivas en búsqueda de la relación con sus efectos. Tal tarea implica la consideración de las externalidades (negativas y positivas, tanto del área de seguridad como de otras áreas) dentro de un marco de investigación profesional y científica. Se trata de transversalizar la seguridad en todos los asuntos de estado donde la seguridad debe ser considerada como un aspecto básico que posibilite el desarrollo de las actividades sociales. Además constituye un importante aporte a la gobernabilidad, fortalece la institucionalización, propende al bienestar general y a la calidad de vida colaborando al mantenimiento del estado de derecho en un ambiente de paz social. Instituir la administración de seguridad como una cuestión comunitaria es impregnarla de un inconfundible tono de civilidad que supere ciudadanos e instituciones involucrados eficazmente.
- Contribuir al mantenimiento del Estado de derecho; al fortalecimiento de sus instituciones y estabilidad de las autoridades legalmente constituidas,
- Velar por la preservación del orden público, la paz social, la moral y las buenas costumbres de la comunidad jurídicamente organizada, enfatizando la solidaridad,
- Hacer respetar las leyes vigentes y derechos de los integrantes de la sociedad,
- Procurar la armonía social y el sano desarrollo de las personas,



LEY Nº

7334

ES COPIA

RIMA R. DE TORRES  
Numeración Gral. Leyes y Decretos  
Secretaría Gral. de la Gobernación



- Realizar acciones tendientes a la mejora continua de la calidad de la prestación del servicio público orientado a la satisfacción de las necesidades públicas, con prestación ágil, confiable y con capacidad de respuesta.
- La eficiencia operativa de los organismos del área, se basará entre otros en: reorganización administrativa, mejora en los sistemas operativos e informáticos, cambios tecnológicos y toda otra medida conveniente a adoptar en aras de lograr eficiencia, eficacia y economicidad de la entidad o jurisdicción, en el marco de la legalidad, enfatizando la transparencia y publicidad de los actos como soporte de la forma de gobierno republicana, representativa y federal adoptada.

Los principales lineamientos políticos generales que se manifiestan como orientaciones globales y medidas concretas de actuación propuestos en el Ejercicio 2004 se mantienen para el Ejercicio 2005. Ellos son:

- Supervisar el cumplimiento de las misiones y funciones de las unidades de organización del área a fin de producir un proceso de relegitimación social de las instituciones públicas para conducir y uniformar los criterios conductores de la lucha por la seguridad, subordinando las fuerzas a orientaciones políticas.
- Hacer conocer a las Unidades de Organización dependientes las políticas dispuestas por la SGS produciendo la discusión sobre la implementación concreta en el marco de la colaboración entre todas las áreas de la jurisdicción, cada una de acuerdo a su función específica.
- Poner énfasis en la implementación de políticas de seguridad de prevención y mitigación, posibilitando la disposición de las capacidades de disuasión que tienden a disminuir riesgos, controlar amenazas y analizar vulnerabilidades.
- Planificar y desarrollar acciones tendientes a fortalecer la tranquilidad de las familias y de todo tipo de organizaciones frente a las angustias y riesgos generados en el ámbito del espacio público, tratando de producir espacios que favorezcan la vida en paz, libertad y solidaridad.
- Lograr ámbitos de seguridad pública que favorezcan la construcción y desarrollo de lugares propicios para el trabajo de todos los sectores de la economía en pos de la producción y redistribución de la riqueza generada en base a puestos de trabajo para todos.
- Subordinar las acciones al cumplimiento de las leyes.
- Contribuir, con los medios a su alcance, que las penas se cumplan y las leyes se apliquen. Asimismo participar en el proceso de modificación normativa con incidencia en las actividades de la Jurisdicción, dentro de las misiones y funciones específicas, tendiendo a evitar interpretaciones incorrectas de normativas, bajo la pretendida interpretación de su inaplicabilidad.
- Encarar políticas provinciales, coordinadas con políticas de nación, tendientes a lograr la cooperación de distintos organismos (de distintos estados) a fin de coordinar la lucha contra el terrorismo, el narcotráfico y la niñez. Producir el acercamiento de las jurisdicciones municipales de la provincia a tales políticas.



LEY N° 7334

ES COPIA

FRANCA DE TORRES  
Numeración Gral. Leyes y Decretos  
Secretaría Gral. de la Gobernación



- Continuar con el programa de suplir a los policías que realizan tareas administrativas dentro de la institución por empleados administrativos, de manera que se recupere recurso humano que ha sido capacitado para actuar en el servicio policial de calle, posibilitando mayor acercamiento con la comunidad.
- Exigir mayor entrenamiento físico e intelectual en materias jurídicas, sociales en las Escuelas para Oficiales y Suboficiales de la Policía de la Provincia, orientando hacia la profesionalización del empleado policial.
- Los niños gozarán de una protección especial en el marco de las normas constitucionales.
- La seguridad pública es cuestión de todos, no es una actividad de reserva exclusiva de las fuerzas de seguridad. Las políticas públicas deben alentar criterios básicos de comportamiento personal y comunitario que coadyuven a la debida coordinación del tema por las instituciones públicas especializadas. Sin embargo, el monopolio de la fuerza debe recaer en el Estado en forma institucional.
- Instalar en la comunidad el enfoque de la seguridad bajo la denominación de seguridad ciudadana.
- Generar conciencia de autoprotección ciudadana bajo pautas de mutua colaboración y adopción de conductas de prevención.
- Producir análisis de la normativa vigente (procesal y penal) y su relación con el delito y los sistemas penitenciarios, a fin de aplicar con firmeza la ley en su espíritu ajustado a las realidades del contexto, proponiendo un tratamiento integral de la temática que incluya, entre otros aspectos, el relacionado con el respeto irrestricto a los derechos individuales de los ciudadanos y fuerzas policiales, estos últimos en función de su rol de "protector de la comunidad". En su caso, proponer las modificaciones y/o adecuaciones necesarias tendientes a generar conciencia de que la comunidad, a su vez, debe proteger a su protector ante cualquier tipo de agresión que lo pudiera afectar, por lo cual las acciones en contrario deberán ser juzgadas bajo tipificaciones agravadas.
- Participar en organizaciones civiles con objetivos concurrentes a los del área a fin de aunar esfuerzos y profundizar la integración de distintos grupos sociales. Prestar apoyo logístico a ONGs vinculadas a la temática del área, priorizando la contestación de los sectores juveniles orientándolos hacia la educación y deportes.
- Coordinar la asistencia permanente a la comunidad en casos de emergencias.
- Contribuir a la preservación del Medio Ambiente.
- Contribuir a la Seguridad Vial.
- Disponer de capacidad operacional que permita satisfacer las exigencias mínimas que imponen el planeamiento.
- Mejorar los sistemas operativos e informáticos, acorde a la necesidad de lograr la coordinación de las tareas internas.
- Promover la participación institucional en distintos foros, seminarios, encuentros, jornadas, etc., a fin de posibilitar la coordinación de acciones entre el sector público y distintos sectores privados y comunitarios, tanto dentro de la provincia, como en ámbitos que le excedan.



ES COPIA

7334

LEY N°

RIVERA DE TORRES  
Nomenclatura Genl. Leyes y Decretos  
Secretaría Genl. de la Gobernación



- Analizar la oportunidad y conveniencia de proponer a la comunidad su inserción participativa en el sistema de seguridad pública, especialmente en la nueva temática moderna vinculando el tema con la violencia en general y la tenencia, uso, tráfico y comercialización de armas de fuego.
- Mantener y fortalecer las relaciones con distintas fuerzas nacionales y provinciales a fin de coordinar acciones conjuntas.
- Coordinar y evaluar el relevamiento y diagnóstico de situación comunitaria de distintos barrios de la Ciudad de Salta a fin de planificar las acciones tendientes a reducir los riesgos vinculados a la seguridad de personas y bienes. En base a dicha experiencia se tratará de ampliar la tarea en localidades, zonas y regiones del interior provincial.
- Mantener el Programa de Audiencias Públicas Barriales en Ciudad de Salta sobre temas de seguridad, con ampliación paulatina al interior provincial.
- Poner en marcha Programa Comunidad Terapéutica destinado a brindar atención y asistencia sobre el control y prevención de adicciones del personal del área.
- Poner en marcha sistemas de medición e indicadores de gestión en unidades del área (mapeo de delitos) para adoptar estrategias unificadas en base a evaluaciones de inteligencia activa y análisis permanente de canales de actividad criminal a fin de instrumentar programas preventivos para lograr la reducción de actividades delictivas. La labor debería incluir información de base a fin de poder identificar actividades pre-delictuales o que favorezcan o faciliten el delito.
- Las políticas de seguridad deben sustentarse en: prevención, disuasión, y represión. La actividad preventiva policial debe tender a recuperar en la población los niveles de confianza mutuos sin generar o transferir miedos que, en el largo plazo, resultan generadores de nuevas sensaciones de inseguridad. Evaluar el proceso educativo en la formación que se desarrolla a través de las instituciones dependientes de PolSal y SPPS, tratando de encontrar el perfil del agente que requiere la comunidad, sobre bases de profesionalismo, condiciones y conductas personal y familiares que favorezcan la convivencia del hombre policial y penitenciario con la comunidad a la que sirven. Producir instrucciones claras y obligatorias para personal de fuerzas de seguridad vinculadas al uso de las armas de fuego en la vía pública y oportunidades de la función pública.
- Instalar en las fuerzas de seguridad la conveniencia de diseñar las pautas para lograr un Código de Ética aplicable al sector.
- Fijar las pautas para una futura implementación de Oficina de Asuntos Internos en SGS con competencia para las Unidades de Organización dependientes de la Jurisdicción, con la misión general de supervisar las acciones del personal de la jurisdicción, con el objetivo de prevenir conductas dolosas y culposas que resienten la imagen pública de la jurisdicción afectando en forma negativa al sistema. En tal sentido el juzgamiento de las conductas debe serlo con mayor rigor, en el marco de la normativa vigente, frente a que la condición de personal de seguridad significa un agravamiento para el juzgamiento.



ES COPIA

LEY N°

7334

RIVERA R. DE TORRES  
Numeración Gral. Leyes y Decretos  
Secretaría Gral. de la Gobernación



- Evaluar la aplicación e interpretación del principio Subsidiaridad del Estado en su vinculación a los regimenes o sistemas de Seguridad Privada.
- Fijar las pautas generales que posibiliten el tratamiento de las incorporaciones y ascensos de personal de seguridad dentro de criterios objetivos adecuados al perfil que requiere la constante evolución de la comunidad. En función de esto se deberá rediseñar un nuevo perfil profesional para el funcionario público del área, compatibilizando las capacidades, actitudes, aptitudes y dones del personal con las necesidades de la comunidad, correlacionado a la jerarquía y escalafón que dicho personal posea.
- Continuar con la planificación relacionada con la incorporación y formación de personal (agentes, suboficiales y oficiales) tendiente a lograr la planta ideal en cantidad y calidad proporcional a la distribución poblacional y otros aspectos cubiertos por el servicio público en toda la provincia.
- Fijar pautas generales en relación a los traslados y/o asignación de funciones al personal en las distintas zonas geográficas y/o culturales de la provincia, en función de las condiciones particulares del funcionario.
- Fomentar la regionalización provincial a nivel interior (Municipios) a fin de coordinar temas de Seguridad Vial, propendiendo a la uniformidad normativa, con la ampliación de tal coordinación a otras temáticas.
- Fomentar la regionalización de provincias del país, incorporando a Salta en el NOA en temas de seguridad en general y particularmente en Seguridad Vial y otras temáticas. La regionalización representa una herramienta metodológica básica para la planificación estratégica, pues permite el mejor aprovechamiento de los recursos y/o medios en vista a objetivos comunes a la región. En resumen: significa que todos y cada uno de los miembros regionales aportan a la región en función de sus posibilidades y habilidades para que todos y cada uno se beneficien en conjunto. En tal sentido regionalización es solidaridad.
- Producir las reasignaciones de funciones que correspondan tendientes a orientar la labor policial al servicio en calle y más directamente vinculados a las necesidades de la comunidad ajustados a las distintas modalidades del delito, reemplazando aquellas que puedan ser suplidas a través de agentes públicos con funciones y especialidades distintas a las policiales.
- Es posible diseñar un plan sustentable contra la inseguridad, entendido como un sistema. El plan debe ser global e incluir distintas áreas de gobierno donde cada una debe aportar, desde su especialidad, elementos que coadyuven al logro de los objetivos del sistema. El diseño debe incluir etapas de corto, mediano y largo plazo, contemplando distintos aspectos y externalidades. El sistema debe partir de un diagnóstico de base real pero optimista, de forma tal que incentive al trabajo en equipo.
- Se debe poner énfasis en la celeridad o rapidez para tratar la investigación de los delitos.
- Implementar acciones destinadas a la educación del ciudadano en hábitos de seguridad, tanto hacia su persona, núcleo familiar y patrimonio a fin de lograr un mejoramiento en la seguridad personal, vecinal y comunitaria.





ES COPIA

LEY N°

7334

ANA M. DE TORRES  
Numeración Gral. Leyes y Decretos  
Secretaría Gral. de la Gobernación



- Implementar acciones instructivas a fin de hacer sentir al ciudadano que él también es responsable de su seguridad.
- Fomentar la autoestima como uno de los factores fundamentales del cuidado personal.
- Incentivar la solidaridad en materia de seguridad tratando de desterrar la indiferencia.
- Realizar acciones para disuadir la violencia comunitaria, vecinal, familiar, etc.
- Detectar y controlar los factores de riesgo social que alteran la normal convivencia comunitaria.
- Iniciar una activa campaña provincial de concientización a través de los diferentes medios de comunicación, demostrando en todo momento la preocupación del Estado en tal sentido.
- Incentivar, motivar y capacitar a los docentes en la tarea de educar para la seguridad, realizando jornadas, talleres, etc., de manera sistemática con la participación de profesionales especializados tanto en el área de educación como de la salud.
- Realizar debates sobre las causas que motivaron la violencia, prostitución, drogadicción, delincuencia juvenil y otros ilícitos que afecten a menores, a fin de dejar en claro los roles de la comunidad y el Estado en materia de seguridad.

Tratar de lograr un clima comunitario y familiar de libertad, de dialogo y autoridad, transmitiendo una escala de valores coherente, centralizando de ese modo una barrera firme frente al avance de las inconductas que nos preocupan.

- Tratar de reeducar a los padres punitivos (incluso a los permisivos) que generalmente hacen un ejercicio violento de la autoridad. Tratar de reestructurar las relaciones familiares estimulando el ejercicio de la libertad con responsabilidad, propendiendo al orden natural.

La seguridad de los ciudadanos exige celeridad en el trámite.

La acción de las fuerzas de seguridad y de la totalidad del personal del área de la SGS se debe desarrollar enmarcada, como mínimo en lo siguiente: a) subordinación al poder político institucional, b) transparencia c) capacidad de respuesta d) austeridad en el uso de los recursos e) coordinación de acciones f) subordinación a la ley y g) publicidad de los actos.



ES COPIA

7334

LEY N°

RINA R. DE TORRES  
Numeración Gral. Leyes y Decretos  
Secretaría Gral. de la Gobernación



**DIRECCIÓN GENERAL DE SERVICIO PENITENCIARIO**

---

LEY Nº 7334

ES COPIA

RINA R. DE TORRES  
Numeración Oral, Leyes y Decretos  
Secretaría General de la Gobernación

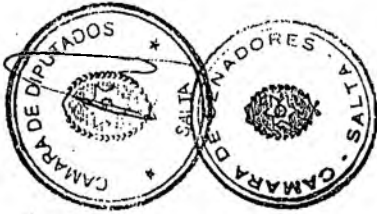
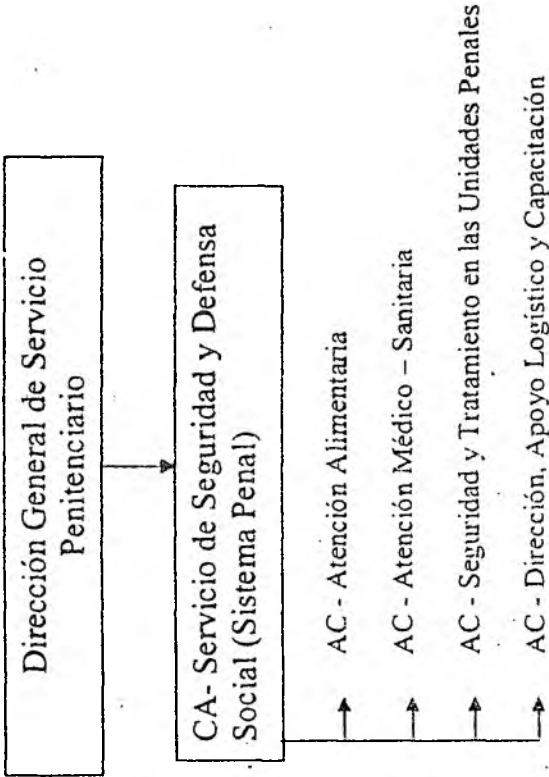

ES COPIA

7334

LEY Nº

RINA R. DE TORRES  
Numeración Gral. Leyes y Decretos  
Secretaría Gral. de la Gobernación



## CURSO DE ACCIÓN

### Denominación del Curso de Acción: Servicio de Seguridad y Defensa Social (Sistema Penal)

Unidad Ejecutora: Dirección General de Servicio Penitenciario de la Provincia de Salta

### DESCRIPCIÓN DEL CURSO DE ACCIÓN

El Servicio Penitenciario de la Provincia de Salta es una Institución que contribuye con su accionar en la seguridad de la población de nuestra Provincia, por tratarse de una organización idónea en la custodia, guarda, tratamiento y recuperación de personas privadas de libertad, con la finalidad de lograr su reinserción social, promoviendo paralelamente la comprensión y el apoyo de la sociedad.

La población objetivo priorizada está constituida por individuos a los cuales se les debe proporcionar los adecuados, necesarios y suficientes elementos para que los mismos aprendan a respetar normas preestablecidas para la comunidad.

El curso de acción se implementa en el ámbito de las distintas Unidades Carcelarias con asiento en las Ciudades de Salta-Capital (Unidad Nº 1 -varones- y Nº 4 -mujeres-), San Ramón de la Nueva Orán (Unidad Nº 3 -varones-), Metán (Unidad Nº 2 -varones-), Tartagal (Unidad Nº 5 -varones-), Rosario de Lerma (Unidad Nº 6 Granja Penal) y Departamento Cerrillos (Unidad Nº 7 Granja Penal) y demás dependencias que conforman la estructura de la Organización, desarrollándose distintas actividades entre las cuales podemos mencionar:

- Vela por la seguridad y custodia de las personas sometidas a proceso penal, procurando que el régimen carcelario contribuya a preservar su educación y su salud física y mental.
- Brinda, con los medios disponibles, un tratamiento individual adecuado dentro del régimen de Progresividad penitenciaria a las personas condenadas a sanciones penales privativas de libertad.
- Lleva estadísticas penitenciarias a nivel provincial.



ES COPIA

LEY N° 7334

RINA R. DE TORRES  
Numeración Gral. Leyes y Decretos  
Secretaría Gral. de la Gobernación



- Se provee a la alimentación diaria (desayuno, almuerzo, merienda y cena) para toda la población penal, niños (hijos de internas) y personal de guardia, además de proveer de racionamiento para detenidos en Policía de la Provincia, con menús preestablecidos, diagramados y controlados por personal especializado del área de salud.
- Se provee la atención médica de la población penal, con provisión de medicamentos realizándose cualquier tratamiento médico indicado dentro de las Unidades o en hospitales locales cuando la complejidad del problema si lo indique. La atención se realiza por parte de facultativos médicos, odontólogos, bioquímicos, enfermeros.
- Se procede al traslado de detenidos con custodia de personal penitenciario desde las distintas Unidades Carcelarias hacia Juzgados, Cámaras Criminales, Defensorías, y entre las Unidades Carcelarias del ámbito provincial e interprovincial cuando procede.
- Se realizan diariamente distintos controles y procedimientos de seguridad, a los efectos de mantener el orden y la disciplina dentro de las Unidades Penales, por parte de personal penitenciario exclusivamente, con el objeto de garantizar la tranquilidad de los alojados y el bienestar psico-físico de los mismos.
- Se imparte enseñanza a nivel primario en todas las Unidades y en la Unidad N° 1 se agrega enseñanza a nivel secundario y Universitario, con el apoyo del Ministerio de Educación de la Provincia y las Universidades Católica y Nacional de Salta.
- Se desarrolla un programa de rehabilitación para adictos a sustancias tóxicas, denominado Programa puerta.
- Funcionan grupos de alcohólicos Anónimos dentro de las Unidades Carcelarias de Salta.
- Se provee a la asistencia espiritual de los internos conforme lo establecido por leyes y reglamentaciones vigentes.
- Vigilancia externa de los establecimientos penales en el ámbito de la jurisdicción las 24 horas del día durante todo el año.
- Seguridad intra-muros, custodia y guarda de los internos alojados en los establecimientos penales en el ámbito de la jurisdicción.



*[Handwritten mark]*

ES COPIA

LEY N° 7334

SENADO DE LA PROVINCIA  
Reunión General de Leyes y Decretos  
Secretaría General de la Gobernación



- Se provee el ingreso de visitas de familiares y terceros interesados en su rehabilitación para los internados conforme lo establecido por disposiciones legales vigentes.
- Se provee a una adecuada comunicación del interno con sus defensores, familiares y el medio social con el acceso a la información pública.
- Se provee el alojamiento nocturno en dependencias carcelarias para toda la población penal que asciende a 1500 detenidos. La capacidad en infraestructura adecuada (lugares prefijados) es superada en un 38,5 % (sobre población carcelaria)
- Se realizan estudios criminológicos y seguimientos de progresividad penitenciaria a la población penal de internos penados, los cuales comprenden las áreas de psicología, psiquiatría y asistencia social.
- Se llevan a cabo en el área correccional entrevistas de orientación individual para todos los internos especialmente para los penados.
- Se procede a la atención personalizada de los internos con situaciones de conflicto u otra dificultad, mediante audiencias, por parte de personal penitenciario afectado a las áreas de tratamiento (celadores, encargados de plantas, de pabellones, Jefaturas y Direcciones de Unidades)
- Se elevan informes hacia los diferentes juzgados de ejecución federal y/o provincial, relacionados con pedidos de traslados, régimen de semi-libertad, libertad condicional, libertad asistida, prisión domiciliaria y otros.
- Se elevan informes hacia los diferentes Juzgados y/o Tribunales orales, respecto de solicitudes de audiencias, de permisos, traslados, alteraciones del orden, apelaciones, y toda otra novedad atinente al régimen de internación de cada alojado.
- Se tramitan expedientes relacionados con pedidos de indultos y/o conmutaciones de penas de los internos condenados provinciales, los que son elevados a instancia del Ministerio de Gobierno de la Provincia.
- Se evalúa y clasifica a cada interno penado por parte de los distintos consejos correccionales de cada unidad penitenciaria, conforme a la conducta demostrada y ante la solicitud de internos de pedidos de traslados, y otros beneficios establecidos por ley de ejecución de penas.
- Seguimientos profesionales mientras los condenados transitan por el periodo de prueba del régimen de progresividad penitenciaria, y una vez que se encuentran



ES COPIA

LEY N° 7334

RIN. R. DE TORRES  
Numeración Gral. Leyes y Decretos  
Secretaría Gral. de la Gobernación



con régimen de semi-libertad concedidos para trabajar fuera del establecimiento y/o para mantener contacto con su núcleo familiar.

- Mantiene intercambio de información científica y técnica con instituciones similares y afines del país y el extranjero.
- Atiende a la formación y entrenamiento del personal penitenciario, con el objeto de capacitarlo permanentemente para el servicio que presta.
- Se imparte enseñanza de oficios en los talleres de la Unidad N° 1, contando con 19 especialidades en total, lugar donde realizan labor-terapia los internos, bajo la supervisión de personal de maestros.
- Se imparte enseñanza con personal idóneo, de actividades agrícolas ganaderas y otros productos en las distintas granjas penales ubicadas en las Jurisdicciones de cada Unidad Penal, a internos penados.
- Se llevan a cabo en los talleres del complejo industrial acciones solidarias con distintos sectores de la comunidad, mediante donaciones o cooperación y apoyo logístico.
- Participa en Exposiciones Rurales, empresariales y otras organizadas con recursos propios, donde el Complejo Industrial expone productos industriales y de las granjas penales, además de los manufacturados por internos denominados trabajos manuales.

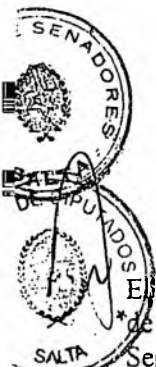

El curso de acción tiene una estrecha relación con las políticas establecidas en materia de seguridad por el gobierno provincial a través de la Secretaría de Gobernación de Seguridad, encontrándose el sustento legal en la Ley Nacional N° 24.660 EJECUCION DE LAS PENAS PRIVATIVAS DE LIBERTAD, Decreto Provincial N° 6930/72 REGLAMENTO INTERNO DE UNIDADES CARCELARIAS DE SALTA, Ley Provincial N° 5639 ORGANICA DEL SERVICIO PENITENCIARIO PROVINCIAL, Decreto Provincial N° 3075/98 CONSEJOS CORRECCIONALES, además de las normativas de fondo tales como la CONSTITUCION NACIONAL Y PROVINCIAL, CODIGO PENAL DE LA REPUBLICA ARGENTINA y CODIGO PROCESAL PENAL DE LA PROVINCIA.

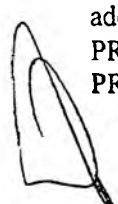

ES COPIA

LEY Nº 7334

RNAR. DE TORRES  
Numeración Gen. Leyes y Decretos  
Secretaría Gen. de la Gobernación



**METAS Y PRODUCCIÓN BRUTA**

| META   | UNIDAD DE MEDIDA | PRESUPUESTO FÍSICO |
|--|------------------|--------------------|
| Custodia, guarda y rehabilitación de internos procesados y penados (por día) | Detenidos        | 1.754              |

*[Handwritten mark]*





ES COPIA

LEY N° 7334

PRINA T. DE TORRES  
Numeración Gral. Leyes y Decretos  
Secretaría Gral. de la Gobernación



LISTADO DE ACTIVIDADES

| CODIGO | DENOMINACION  | UNIDAD EJECUTORA       |
|--------|---|------------------------|
| 01     | Atención Alimentaria                                | Servicio Penitenciario |
| 02     | Atención Médico -<br>Sanitaria                      | Servicio Penitenciario |
| 03     | Seguridad y Tratamiento<br>en las Unidades Penales. | Servicio Penitenciario |
| 04     | Dirección. Apoyo<br>Logístico y Capacitación        | Servicio Penitenciario |



LEY N° 7334

ES COPIA

RINA F. DE TORRES  
Numeración Gral. Leyes y Decretos  
Secretaría Gral. de la Gobernación



**METAS Y PRODUCCIÓN BRUTA ACTIVIDAD 01**  
**Atención Alimentaria**

| META  | UNIDAD DE MEDIDA | PRESUPUESTO FÍSICO |
|---|------------------|--------------------|
| Elaboración y provisión de raciones alimentarias. (por mes) | Raciones         | 63.800             |

**INDICADORES DE GESTIÓN**

**Índice de Eficiencia**

| Unidad de Medida del Producto | Unidad de Medida del Insumo | Coefficiente de Insumo Producto |
|-------------------------------|-----------------------------|---------------------------------|
| Ración alimentaria            | Costo total de los insumos  | Costo de ración alimentaria     |

**Índices de Eficacia**

Porcentaje de alcance de la meta propuesta.

Mantener los niveles de valor calórico total tipificado en el producto brindado a los detenidos.

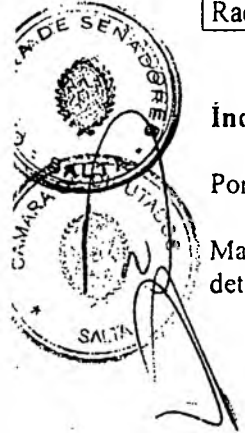

ES COPIA

LEY N° 7334

MINISTERIO DE TORRES  
Numeración Gral. Leyes y Decretos  
Secretaría Gral. de la Gobernación



**METAS Y PRODUCCIÓN BRUTA ACTIVIDAD 02**  
**Atención Médico - Sanitaria**

| META   | UNIDAD DE MEDIDA | PRESUPUESTO FÍSICO |
|--|------------------|--------------------|
| Asistencia Médica integral a los internos. (por mes) | Pacientes        | 9.360              |

**INDICADORES DE GESTIÓN**

**Índices de Eficiencia**

| Unidad de Medida del Producto | Unidad de Medida del Insumo   | Coefficiente de Insumo Producto  |
|-------------------------------|---|--|
| Cantidad de internos          | Costo de personal profesional (médicos, psiquiatras, etc.) + costo bienes de consumo (Material de laboratorio, remedios, etc.) + otros gastos asignados al servicio | Costo servicio de asistencia médica por interno  |
| Pacientes asistidos           | Médico Clínico, Psiquiatra, Odontólogo, Bioquímico, Enfermero<br><br>Productos farmacéuticos  | Un Clínico, Psiquiatra, Odontólogo, Bioquímico, Enfermero por x pacientes.<br><br>Costo provisión de medicamentos por paciente |

**Índice de Eficacia**

Porcentaje de cobertura de prestaciones médicas realizadas con respecto al total de atenciones médicas solicitadas por el interno.

ES COPIA

LEY N° 7334

RINA P. DE TORRES  
Numeración Gral. Leyes y Decretos  
Secretaría Gral. de la Gobernación



**METAS Y PRODUCCIÓN BRUTA ACTIVIDAD 03**  
**Seguridad y Tratamiento en las Unidades Penales**

| META   | UNIDAD DE MEDIDA | PRESUPUESTO FÍSICO |
|--|------------------|--------------------|
| Custodia, guarda y prevención en las Unidades Carcelarias. (por día) | Internos         | 1.754              |

**INDICADORES DE GESTIÓN**

**Índices de Eficiencia**

| Unidad de Medida del Producto | Unidad de Medida del Insumo | Coefficiente de Insumo Producto  |
|-------------------------------|-----------------------------|--|
| Detenidos                     | Agente Vigilancia Interna   | Cantidad de agentes de vigilancia interna por cantidad de detenidos.<br>(Un agente cada treinta detenidos) |
| Internos Traslados            | Agente custodia             | Cantidad de custodia por internos trasladados<br>(Un custodia por 1,7 internos)                            |
| Casos criminológicos          | Médico psiquiatra           | Cantidad de médicos por casos (Un médico por diez casos)   |
|                               | Psicólogo.                  | Cantidad de psicólogos por casos (Un psicólogo por diez casos)   |
|                               | Asistente social            | Cantidad de asistentes sociales por casos (Un asistente social por ocho casos)                             |



ES COPIA

LEY Nº 7334

PRIMA RIVERA TORRES  
Numeración Gen. Leyes y Decretos  
Secretaría Gral. de la Gobernación



**Índices de Eficacia**

Porcentaje de reducción de casos de evasión y/o fugas de internos alojados en las distintas Unidades Penales, que surge de comparar los mismos con respecto al total de la población penal.

Porcentaje de incremento de cantidad de expedientes tramitados en el área correccional con respecto a demanda de los internos para obtención de beneficios solicitados de acuerdo a la Ley 24.660.



LEY N° 7334

ES COPIA

RIN. R. DE TORRES  
Numeración Gral. Leyes y Decretos  
Secretaría Gral. de la Gobernación



POLICÍA DE SALTA

---

~~ES COPIA~~

RINOL TORRES  
Numeración Genl. Leyes y Decretos  
Secretaría Gral. de la Gobernación

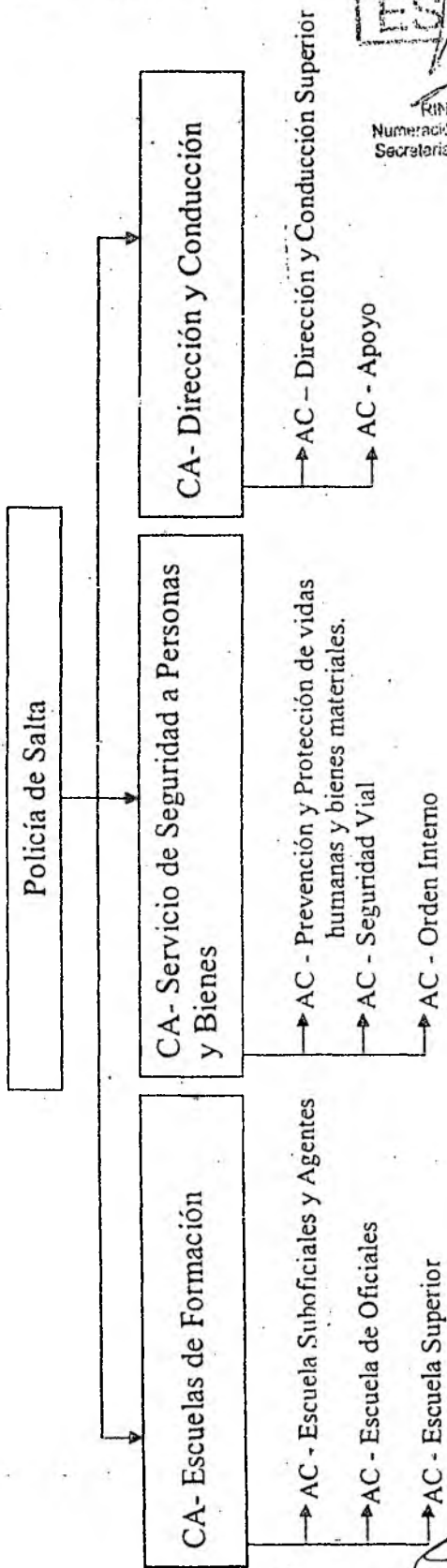

LEY N°

7334

ESCOPIA

ROSA DE TORRES  
Numeración Gen. Leyes y Decretos  
Secretaría Gen. de la Gobernación



## POLÍTICA PRESUPUESTARIA

Conforme a lo establecido por la Ley Orgánica Policial N° 6192/83 la misión es prevenir la comisión del delito, mantener el orden público y la paz social, actuando como auxiliar de la justicia para resguardar la vida, bienes y otros derechos de la población en todo el ámbito provincial.

Las funciones que se desarrollan para el cumplimiento de la misión son:

Brindar seguridad general a todos los habitantes de la provincia, sus bienes y derechos.

Prevenir toda perturbación del orden público, garantizando la tranquilidad y seguridad de la población en general.

Implementar estrategias y cursos de acción basados en el uso adecuado de los recursos humanos y logísticos disponibles.

Proveer a la seguridad de los funcionarios, empleados y bienes del Estado, maximizando las medidas preventivas en resguardo de la integridad de las autoridades del Gobierno.

Regular y controlar el tránsito público en la provincia.

Defender y proteger el medio ambiente de todo tipo de ataque y degradación, a través de sus áreas pertinentes.

Brindar seguridad a las entidades financieras radicadas en el ámbito provincial, a través de la Dependencia Policial específica.

Asegurar el orden en las elecciones nacionales, provinciales y/o municipales, que se desarrollen en el territorio provincial.

Proveer los servicios de Policía Adicional en el ámbito provincial.

Brindar el servicio policial necesario en todo tipo de reuniones públicas.

Observar y controlar la aplicación de la Ley Nacional de Armas y Explosivos y las disposiciones contenidas en Decretos Reglamentarios.

Velar por la seguridad de menores, ancianos y discapacitados, sus bienes y derechos, a través de las Dependencias Policiales específicas.

Asegurar la lucha contra el fuego en todo el territorio provincial.



LEY N°

7334

ES COPIA

ERIKO DE TORRES  
Numeración: Gral. Leyes y Decretos  
Secretaría: Prof. de la Gobernación



## CURSO DE ACCIÓN

### Denominación del Curso de Acción: Escuelas de Formación

Unidad Ejecutora: Policía de Salta – Dirección de Instrucción Policial

### DESCRIPCIÓN DEL CURSO DE ACCIÓN

La Escuela de Cadetes "Gral. M. Miguel de Güemes", tiene como objetivo la formación de personal idóneo, futuro conductor de acciones preventivas y de seguridad, conforme a los requerimientos de la población y atento a las permanentes modificaciones de la realidad social y coyuntural.

La Escuela de suboficiales y Agentes. "Cnel. José A. Saravia", tiene como objetivo la formación de personal idóneo, futuro ejecutor de acciones preventivas y de seguridad, conforme a los requerimientos de la población y atento a las permanentes modificaciones de la realidad social y coyuntural.

El Curso de Acción se complementa con objetivos y políticas centrales del Gobierno Provincial y Nacional como es el mantenimiento de la Paz Social.

El Curso de Acción contribuye en este sentido, a contrarrestar y prevenir hábitos nocivos para la sociedad, como por ejemplo, diseñar planes y programas para la prevención contra la Drogadicción - el Alcoholismo - la Delincuencia Juvenil, como así también destinados a reducir el índice delictivo de la Provincia con recursos humanos especializados y capacitados para ello.

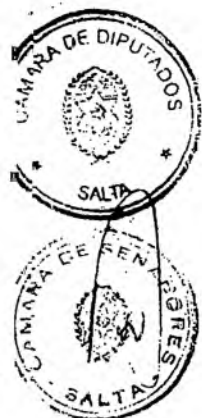

A

LEY Nº 7334

ES COPIA

RINA TORRES  
Numeración Oficial. Leyes y Decretos  
Secretaría General de la Gobernación



LISTADO DE ACTIVIDADES

| CODIGO | DENOMINACION                   | UNIDAD EJECUTORA |
|--------|--------------------------------|------------------|
| 01     | Escuela Suboficiales y Agentes | Policía de Salta |
| 02     | Escuela de Oficiales           | Policía de Salta |
| 03     | Escuela Superior               | Policía de Salta |

*[Handwritten mark]*



ES COPIA

LEY N°

7334

RINA L. DE TORRES  
Numeración Gral. Leyes y Decretos  
Secretaría Gjal. de la Gobernación



**METAS Y PRODUCCIÓN BRUTA ACTIVIDAD 01**  
**Escuela Suboficiales y Agentes**

| META      | UNIDAD DE MEDIDA     | PRESUPUESTO FÍSICO |
|-----------|----------------------|--------------------|
| Formación | Aspirantes a Agentes | 600                |

**INDICADORES DE GESTIÓN**

**Índice de Eficiencia**

| Unidad de Medida del Producto | Unidad de Medida del Insumo | Coficiente de Insumo Producto                       |
|-------------------------------|-----------------------------|---|
| Agentes                       | Habitantes                  | Cantidad de Agentes por habitantes de la provincia. |

**Índice de Eficacia**

Porcentaje de Cadetes y Agentes egresados con relación a los formados.

LEY N° 7334

ESCOPIA

RINA M. DE TORRES  
Numeración Gral. Leyes y Decretos  
Secretaría Gral. de la Gobernación



**METAS Y PRODUCCIÓN BRUTA ACTIVIDAD 02**  
Escuela de Oficiales

| META      | UNIDAD DE MEDIDA    | PRESUPUESTO FÍSICO |
|-----------|---------------------|--------------------|
| Formación | Cadetes Ingresantes | 30                 |

**INDICADORES DE GESTIÓN**

**Índices de Eficiencia**

| Unidad de Medida del Producto | Unidad de Medida del Insumo                 | Coefficiente de Insumo Producto                       |
|-------------------------------|---|---|
| Oficial Egresado              | Costo Total de Formación del futuro Oficial | Costo por Oficial Egresado                            |
| Oficial                       | Habitantes                                  | Cantidad de Oficiales por habitantes de la provincia. |

**Índice de Eficacia**

Porcentaje de Oficiales egresados en relación a los Cadetes formados.

LEY N° 7334

ES COPIA

MINISTERIO DE SERRES  
Número 107  
Secretaría General de la Gobernación



**METAS Y PRODUCCIÓN BRUTA ACTIVIDAD 03**  
**Escuela Superior**

| META                     | UNIDAD DE MEDIDA | PRESUPUESTO FÍSICO |
|--------------------------|------------------|--------------------|
| Capacitación y Formación | Oficiales        | 175                |

**INDICADORES DE GESTIÓN**

**Índice de Eficiencia**

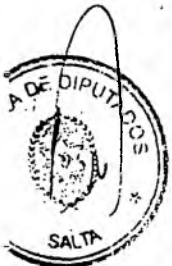

| Unidad de Medida del Producto | Unidad de Medida del Insumo              | Coficiente de Insumo Producto |
|-------------------------------|--|-------------------------------|
| Oficial Capacitado            | Costo Total de Capacitación de Oficiales | Costo por Oficial Capacitado  |

**Índice de Eficacia**

Porcentaje de Oficiales Capacitado en relación a lo estimado.



ES COPIA

LEY N° 7334

MINISTERIO DE INTERIORES  
Numeración Gral. Leyes y Decretos  
Secretaría Gral. de la Gobernación



### CURSO DE ACCIÓN

**Denominación del Curso de Acción: Servicio de Seguridad a  
Personas y Bienes**

Unidad Ejecutora: Policía de Salta

### DESCRIPCIÓN DEL CURSO DE ACCIÓN

El presente Curso de Acción contempla principalmente la protección de las personas y sus bienes materiales amenazados de peligro inminente en lo que respecta a la División Bomberos, ejecutando para ello tareas operativas e investigativas, como así también orientar acciones a la prevención, propendiendo por sobre todo a la concientización de los riesgos, con el propósito de lograr una comunidad alerta sobre los peligros, resultados y consecuencias de los siniestros.

Debido a crecimiento poblacional de la ciudad de Salta en los últimos años, y consecuentemente el asentamiento de gran cantidad de barrios periféricos, considerados en su mayoría como zonas críticas desde el punto de vista de la protección contra incendios principalmente, las tareas de concientización estarán dirigidas a estos habitantes, sin descuidar las otras zonas, teniendo en cuenta que la influencia de esta Unidad Especial, si bien la jurisdicción comprende la provincia en general, comprende la zona urbana que se extiende desde las localidades de La Caldera hasta La Vina, haciendo notar que diariamente se atienden emergencias en esta superficie.

La Dirección de Seguridad Vial tiene a su cargo la prevención y control del tránsito vehicular en el ámbito territorial de la Provincia, dentro de los límites de competencia y jurisdicción que le asignan las leyes a la Institución Policial, además de regular el tránsito público, contribuirá a la prevención de los accidentes viales, partiendo de la enseñanza - aprendizaje, desarrollando planes de educación en materia de seguridad en el tránsito en los niveles de enseñanza primaria, secundaria y terciaria. Coordinará con entidades de bien público que fomente la educación vial y planificará actividades pedagógicas a nivel Institucional.

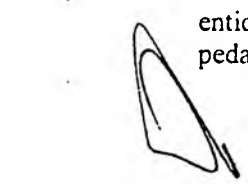

LES COPIA

LEY Nº 7334

RIVERO DE TORRES  
Numeración Gral. Leyes y Decretos  
Secretaría Gral. de la Gobernación



**LISTADO DE ACTIVIDADES**

| CODIGO | DENOMINACION  | UNIDAD EJECUTORA            |
|--------|---|-----------------------------|
| 01     | Prevención y Protección de vidas humanas y bienes materiales, contra siniestros | División Bomberos (U.R.1)   |
| 02     | Seguridad Vial  | Dirección de Seguridad Vial |
| 03     | Orden Interno   | Policía de Salta            |

*[Handwritten signature]*



LEY Nº 7334

ESCOPIA

MINISTERIO DE INTERIORES  
Nº 110  
Secretaría Gral. de la Gobernación



**METAS Y PRODUCCION BRUTA ACTIVIDAD 01**

**Prevención y Protección de vidas humanas y bienes materiales, contra siniestros**

| META   | UNIDAD DE MEDIDA | PRESUPUESTO FÍSICO |
|--|------------------|--------------------|
| Prevención y Protección contra siniestros de los habitantes y sus bienes | Habitantes       | 1.023.554          |

**INDICADORES DE GESTIÓN**

**Índices de Eficiencia**



| Unidad de Medida del Producto                                | Unidad de Medida del Insumo | Coficiente de Insumo Producto            |
|--|-----------------------------|--|
| Personas y bienes materiales socorridos y protegidos al mes. | Personal Técnico - Bombero  | Cantidad de Bomberos por Personas al mes |
| Personas y bienes materiales socorridos y protegidos.        | Costo del Proyecto          | Costo por Persona                        |

**Índice de Eficacia**



Porcentaje de Asistencia a la Población estimada.



LEY N°

7334

ES COPIA

RIVERA DE TORRES  
Numeración Gen. Leyes y Decretos  
Secretaría Gen. de la Gobernación



**METAS Y PRODUCCIÓN BRUTA ACTIVIDAD 02**  
**Seguridad Vial**

| META                                 | UNIDAD DE MEDIDA  | PRESUPUESTO FÍSICO |
|--------------------------------------|-------------------|--------------------|
| Prevención y Apoyo en Seguridad Vial | Personal Afectado | 69                 |

**INDICADORES DE GESTIÓN**

**Índices de Eficiencia**

| Unidad de Medida del Producto   | Unidad de Medida del Insumo | Coefficiente de Insumo Producto                         |
|---------------------------------|-----------------------------|---|
| Personas y Vehículos Asistidos. | Personal Afectado           | Cantidad de Personal por Personas y Vehículos Asistidos |
| Personas y Vehículos Asistidos. | Costo del Proyecto          | Costo por Persona y Vehículo Asistido                   |

**Índice de Eficacia**

Porcentaje de Personal Afectado real sobre el estimado.

LEY Nº 7334

ES COPIA

PRIMERA DE CORRES  
Numeración Gral. Leyes y Decretos  
Secretaría Gral. de la Gobernación



**METAS Y PRODUCCIÓN BRUTA ACTIVIDAD 03**  
**Orden Interno**

|                                    |                         |                           |
|------------------------------------|-------------------------|---------------------------|
| <b>META</b>                        | <b>UNIDAD DE MEDIDA</b> | <b>PRESUPUESTO FÍSICO</b> |
| Prevención y Seguridad Poblacional | Personal Afectado       | 5.150                     |

**INDICADORES DE GESTIÓN**

**Índices de Eficiencia**

| Unidad de Medida del Producto | Unidad de Medida del Insumo | Coefficiente de Insumo Producto             |
|-------------------------------|-----------------------------|---|
| Personas Asistidas.           | Personal Afectado           | Cantidad de Personal por Personas Asistidas |
| Personas Asistidas.           | Costo del Proyecto          | Costo por Persona Asistida                  |

**Índice de Eficacia**

Porcentaje de Personal Afectado real sobre el estimado.



LES COPIA

LEY N° 7334

RINA DE TORRES  
Numeración Gen. Leyes y Decretos  
Secretaría Gen. de la Gobernación



**CURSO DE ACCIÓN**

**Denominación del Curso de Acción: Dirección y Conducción**

Unidad Ejecutora: Policía de Salta

---

**LISTADO DE ACTIVIDADES**

| CODIGO | DENOMINACION                    | UNIDAD EJECUTORA |
|--------|---------------------------------|------------------|
| 01     | Dirección y Conducción Superior | Policía de Salta |
| 02     | Apoyo                           | Policía de Salta |



LEY N° 7334

ES COPIA

ITINA DE TORRES  
Numeración Gral. Leyes y Decretos  
Secretaría Gral. de la Gobernación



**SEGURIDAD: COORDINACIÓN Y CONDUCCIÓN**

---

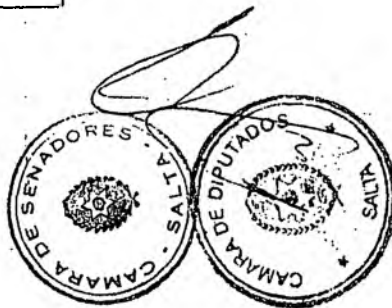
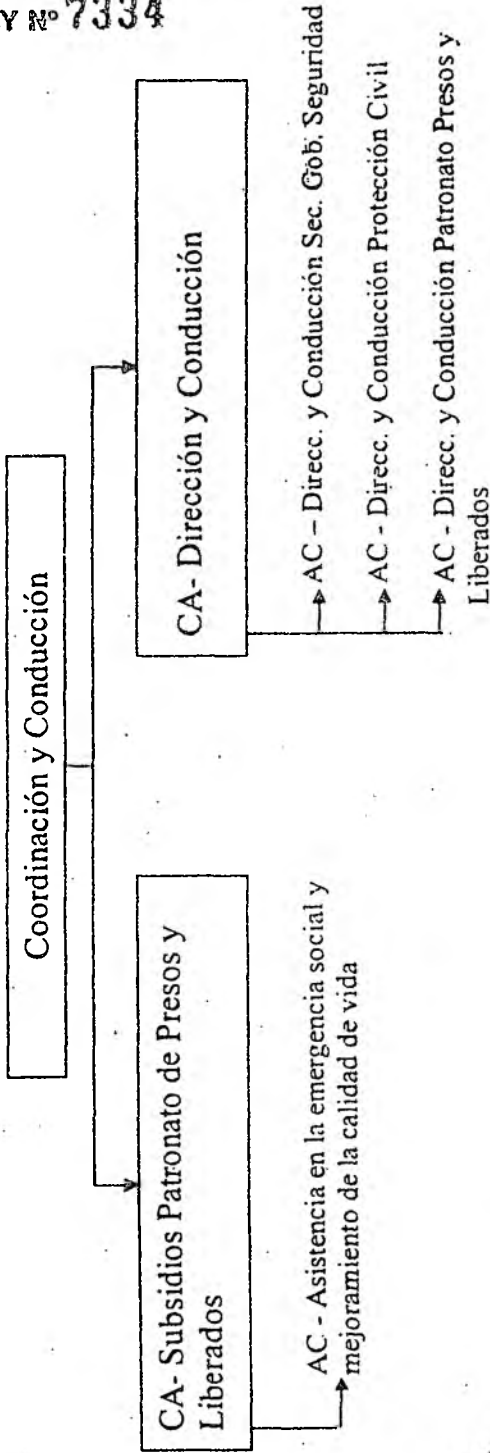

ES COPIA

RIFA R. DE TORRES  
Numeración Genl. Leyes y Decretos  
Secretaría Genl. de la Gobernación



7334

LEY N°

ES COPIA

RINA DE TORRES  
Numeración Gral. Leyes y Decretos  
Secretaría Gral. de la Gobernación



**CURSO DE ACCIÓN**

**Denominación del Curso de Acción: Subsidios Patronato de Presos y Liberados**

Unidad Ejecutora: Departamento de Patronato de Presos y Liberados

**DESCRIPCIÓN DEL CURSO DE ACCIÓN**

El riesgo social se supera con procesos a mediano y largo plazo, pero es imprescindible la atención inmediata, integral y sostenida de las Necesidades Básicas Insatisfechas (NBI). Este curso de acción contribuye en la Asistencia social a personas en situaciones de vulnerabilidad, originadas por su carácter de egresado de unidades penitenciarias con miras a lograr su reinserción social y mejora en la calidad de vida.



ES COPIA

LEY Nº 7334

RINA R. DE FERRES  
Numeración Genl. Leyes y Decretos  
Secretaría Gral. de la Gobernación



LISTADO DE ACTIVIDADES

| CODIGO | DENOMINACION  | UNIDAD EJECUTORA                                  |
|--------|---|---|
| 01     | Asistencia en la emergencia social y mejoramiento de la calidad de vida | Secretaría General de la Gobernación de Seguridad |



LEY Nº 7334

ES COPIA

RINA DE TORRES  
Numeración Gral. Leyes y Decretos  
Secretaría Gral. de la Gobernación



**METAS Y PRODUCCIÓN BRUTA ACTIVIDAD 01**  
**Asistencia en la emergencia social y mejoramiento de la calidad de vida**

| META                            | UNIDAD DE MEDIDA | PRESUPUESTO FÍSICO |
|---------------------------------|------------------|--------------------|
| Asistencia a Personas (por día) | Persona Asistida | 15                 |

**INDICADORES DE GESTIÓN**

**Índice de Eficiencia**

| Unidad de Medida del Producto | Unidad de Medida del Insumo | Coefficiente de Insumo Producto        |
|-------------------------------|-----------------------------|--|
| Casos Atendidos               | Trabajadora Social          | Casos Atendidos por Trabajadora Social |

**Índice de Eficacia**

Porcentaje de Asistencia a la Población estimada.





LEY N° 7334

ES COPIA

RINA DE TORRES  
Numeración Genl. Leyes y Decretos  
Secretaría Gral. de la Gobernación

**CURSO DE ACCIÓN**



**Denominación del Curso de Acción: Dirección y Conducción**

**Unidad Ejecutora: Secretaría General de la Gobernación de Seguridad**

---

**LISTADO DE ACTIVIDADES**

| CODIGO | DENOMINACION  | UNIDAD EJECUTORA  |
|--------|---|---|
| 01     | Direcc. y Conducción<br>Sec. Gob. Seguridad             | Secretaría General de la<br>Gobernación de<br>Seguridad |
| 02     | Direcc. y Conducción<br>Protección Civil                | Dirección de Protección<br>Civil                        |
| 05     | Direcc. y Conducción<br>Patronato Presos y<br>Liberados | Departamento de Presos<br>y Liberados                   |



ES COPIA

LEY N° 7334

BERNABÉ TORRES  
Numeración Gral. Leyes y Decretos  
Secretaría Gral. de la Gobernación



JURISDICCION:  
GABINETE SOCIAL

---

LEY Nº 7334

LES COPIA

MINIST. DE TORRES  
Numeración: Leyes y Decretos  
Secretaría General de la Gobernación

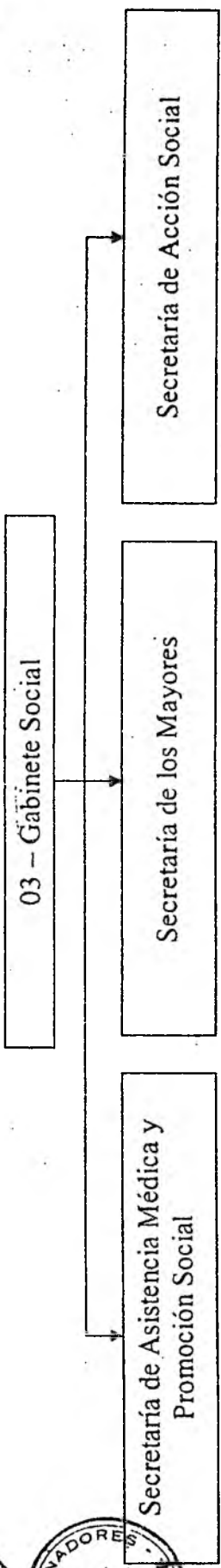

LEY N°

7334

ES COPIA

RIVERA DE TORRES  
Numeración Gen. Leyes y Decretos  
Secretaría General de la Gobernación



**SECRETARÍA DE ASISTENCIA  
MÉDICA Y PROMOCIÓN SOCIAL**

---

LEY Nº 7334

ES COPIA

RINA DE TORRES  
Numeración de Leyes y Decretos  
Secretaría Gen. de la Gobernación

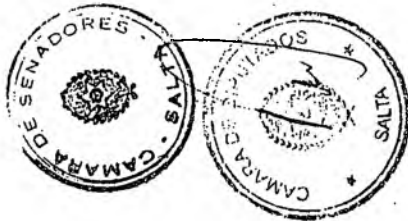
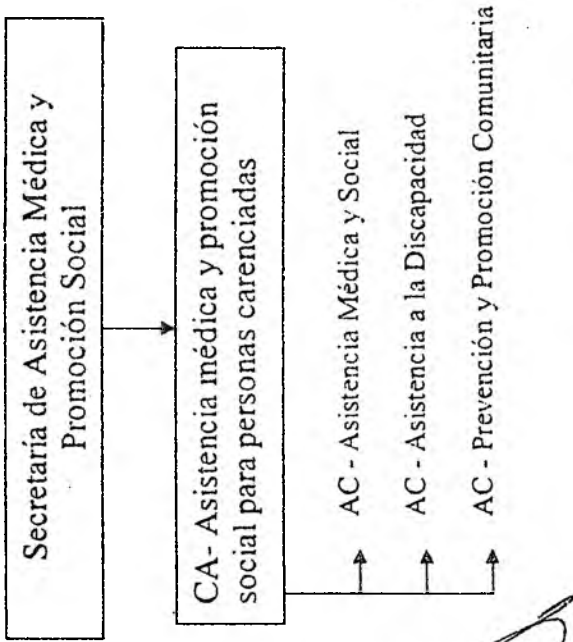

ES COPIA

LEY N° 7334

RINA DE TORRES  
Numeración Gral. Leyes y Decretos  
Secretaría Gral. de la Gobernación



### POLÍTICA PRESUPUESTARIA

La Secretaría de Asistencia Médica y Promoción social tiene a su cargo la prestación médica y provisión de elementos a personas carentes de recursos económicos, en los casos de urgencia médica, necesidad crítica y patología aguda.

Principales objetivos:

Establecer las distintas discapacidades que sufren los habitantes de la Provincia, resaltando los pueblos del interior, con el objetivo de insertarlos en la comunidad.

Entender en la formulación de políticas y en la implementación de las medidas necesarias a fin de asegurarles, a las personas con discapacidad, las oportunidades necesarias que permitan en lo posible neutralizar la desventaja que la discapacidad les provoca.

Entender en todo lo referido al acceso de las personas con discapacidad a las prestaciones básicas de prevención, de rehabilitación, terapéutico-educativas y asistenciales.

Entender en la promoción y difusión de manifestaciones culturales y deportivas organizadas por las personas con discapacidad o por las instituciones que las nuclea.



LEY Nº 7334

ESCOPIA

PRIMA DEPOSITORES  
Numeración de Leyes y Decretos  
Secretaría Genl. de la Gobernación



## CURSO DE ACCIÓN

### Denominación del Curso de Acción: Asistencia médica y promoción social para personas carenciadas

Unidad Ejecutora: Dirección General de Prestaciones Médicas

### DESCRIPCIÓN DEL CURSO DE ACCIÓN

Este Curso de Acción consta de 3 actividades:

#### - Asistencia Médica y Social:

Posibilitar a los pacientes carentes de recursos el acceso a prestaciones médicas de alta complejidad, como así también la provisión de elementos que no brinda el Hospital Público en los casos de urgencias médicas, necesidad crítica y patología aguda. Dicha cobertura se brinda en nuestra provincia en efectores privados y fuera de ella cuando la nuestra no posee la complejidad para realizarlos.

#### - Asistencia a la Discapacidad:

Entender en la formulación de políticas en la implementación de las medidas necesarias a fin de asegurarles a las personas con discapacidad las oportunidades necesarias que permitan en lo posible neutralizar la desventaja que la discapacidad les provoca. Relevar personas con Discapacidad evaluando y certificando la misma. Trabajar en forma conjunta con los proyectos e iniciativas de las O.N.G., las cuales son evaluadas y categorizadas de acuerdo a las leyes nacionales, recibiendo asesoramiento y subsidios para el cumplimiento de sus objetivos.

Coordinar acciones que posibiliten a las personas con discapacidad el acceso a las prestaciones básicas de prevención, rehabilitación terapéutico - educativa y asistencial que necesitan para su rehabilitación integral, conforme a lo establecido en la ley Nº 24.901 y Decretos Nºs 762/97 y 1.193/98.

#### - Prevención y Promoción Comunitaria:

Posibilitar la ejecución de programas y actividades para el desarrollo comunitario, tendiente a satisfacer las necesidades sociales para mejorar la calidad de vida y como reafirmación de los derechos esenciales de la persona.

Coordinar y supervisar la ejecución de programas y proyectos que se implementen en diferentes áreas de la Secretaría de Asistencia Médica y Promoción Social.

LEY N°

7334

ES COPIA

COM. DE TORRES  
Nomenclatura de Leyes y Decretos  
Secretaría Gral. de la Gobernación

GOBERNACION  
Dpto. NUMERICACION  
Fs. 126

LISTADO DE ACTIVIDADES

| CODIGO | DENOMINACION                       | UNIDAD EJECUTORA                         |
|--------|------------------------------------|--|
| 01     | Asistencia Médica y Social         | Dir. Gral. de Prestaciones Médicas       |
| 02     | Asistencia a la Discapacidad       | Dir. Gral. de Prestaciones Médicas       |
| 03     | Prevención y Promoción Comunitaria | Centro de Diagnostico de las Capacidades |

*[Handwritten mark]*

CAMARA DE SENADORES  
SALTA

CAMARA DE DIPUTADOS  
SALTA



ESCOPIA

LEY N° 7334

SINCE DE TORRES  
Numeración Oral Leyes y Decretos  
Secretaría Genl. de la Gobernación



**METAS Y PRODUCCIÓN BRUTA ACTIVIDAD 01**  
**Asistencia Médica y Social**

| META  | UNIDAD DE MEDIDA | PRESUPUESTO FÍSICO |
|---|------------------|--------------------|
| Derivaciones de pacientes a Capital Federal vía aérea | Unidad Monetaria | \$170.000          |
| Otorgar medicamentos a pacientes internados           | Unidad Monetaria | \$400.000          |
| Cirugías Cardiovasculares                             | Cirugías         | 10.000             |

**INDICADORES DE GESTIÓN**

**Índices de Eficiencia**

| Unidad de Medida del Producto       | Unidad de Medida del Insumo        | Coefficiente de Insumo Producto |
|-------------------------------------|------------------------------------|---------------------------------|
| Cirugías Cardiovasculares<br>10.000 | Costo Total Cirugías<br>\$ 400.000 | Costo por Cirugía<br>\$ 40      |

**Índices de Eficacia**

Brindar cobertura al menos al 80% de las personas necesitadas de dicha cirugía.

LEY N°

7334

ESCOPIA

MINISTERIO DE TURISMO  
 Numeración: Procl. Leyes y Decretos  
 Secretaría Gen. de la Gobernación



**METAS Y PRODUCCIÓN BRUTA ACTIVIDAD 02**  
**Asistencia a la Discapacidad**

| META   | UNIDAD DE MEDIDA | PRESUPUESTO FÍSICO |
|--|------------------|--------------------|
| Asistencia Financiera a O.N.G. de Discapacidad | Unidad Monetaria | \$ 200.000         |
| Atención Hogar San Rafael                      | Internados       | 15                 |
| Atención Hogar con Parálisis Cerebral          | Internados       | 30                 |

**INDICADORES DE GESTIÓN**

**Índices de Eficiencia**

| Unidad de Medida del Producto         | Unidad de Medida del Insumo | Coefficiente de Insumo Producto |
|---------------------------------------|-----------------------------|---------------------------------|
| Atención Internados Hogar San Rafael  | Costo Total                 | Costo por Internado             |
| 15                                    | \$ 96.000                   | \$ 6.400                        |
| Atención Hogar con Parálisis Cerebral | Costo Total                 | Costo por Internado             |
| 30                                    | \$ 126.000                  | \$ 4.200                        |

**Índices de Eficacia**

Brindar atención al 100% de los internados en los hogares a fin de suplir la falta de familia y, en algunos casos, hacer cumplir los oficios judiciales.

LEY N° 7334

ES COPIA

MINISTERIO DE TURRES  
Numeración Gral. Leyes y Decretos  
Secretaría Gral. de la Gobernación



**METAS Y PRODUCCIÓN BRUTA ACTIVIDAD 03**  
**Prevención y Promoción Comunitaria**

| META  | UNIDAD DE MEDIDA | PRESUPUESTO FÍSICO |
|---|------------------|--------------------|
| Intervención quirúrgica labio leporino (De Cara al Futuro)      | Personas         | 25                 |
| Intervención quirúrgica de cataratas (Salta Libre de cataratas) | Intervención     | 312                |

**INDICADORES DE GESTIÓN**

**Índices de Eficiencia**

| Unidad de Medida del Producto           | Unidad de Medida del Insumo | Coefficiente de Insumo Producto |
|---|-----------------------------|---------------------------------|
| Intervenciones de labio leporino        | Costo Total                 | Costo por Intervención          |
| 25                                      | \$ 45.000                   | \$ 240.                         |
| Intervenciones quirúrgicas de cataratas | Costo Total                 | Costo por Intervención          |
| 312                                     | \$ 75.000                   | \$ 1.800                        |

**Índices de Eficacia**

Cubrir a la totalidad de las personas con esta patología que se calcula habitan en la Provincia en el período de 3 años (el 33,33% anual).

LEY N° 7334

ES COPIA

SECRETARÍA DE LOS MAYORES  
Numeración Genl. Leyes y Decretos  
Secretaría Gral. de la Gobernación



# SECRETARÍA DE LOS MAYORES

---

LEY Nº 7334

ES COPIA



RINA R. DE TORRES  
Numeración Gral. Leyes y Decretos  
Secretaría Gral. de la Gobernación

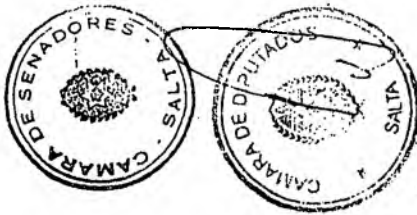
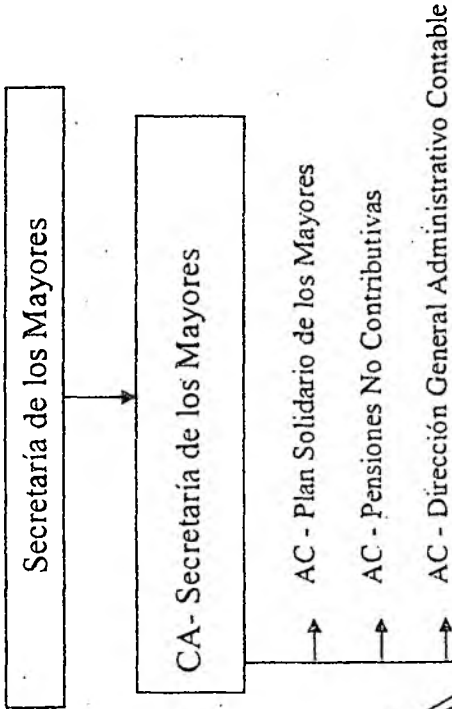

ES COPIA

LEY N° 7334

MARIA R. DE TORRES  
Numeración Gral. Leyes y Decretos  
Secretaría Gral. de la Gobernación



### POLÍTICA PRESUPUESTARIA

Implementar procesos de inclusión social destinados a mejorar la calidad de vida de los adultos mayores, de su familia y la comunidad, en tal virtud:

a) Asegurar una mejor calidad de vida a las personas mayores de sesenta años, su familia y la comunidad, a través de la implementación de políticas que generen procesos de inclusión social, teniendo como metodología la articulación de cursos de acción a través de las organizaciones de la sociedad civil, como son los centros de jubilados, clubes de abuelos y otras organizaciones.

b) Generar dentro de las estructuras del Estado programas de contención social, para la atención integral de las personas mayores sin cobertura de la seguridad social, o que se encuentren desvalidas, que permitan incluirlos en hogares para ancianos, sistemas alternativos, familias sustitutas y comedores.

c) Atender las necesidades de salud de los adultos mayores en todos sus aspectos, promoción, prevención, restauración y rehabilitación, que les permita el desarrollo de una vida plena y sana.

d) Implementar programas de educación, enfatizando en la alfabetización de los mayores, como una estrategia fundamental en la lucha contra la pobreza, ya que en el interior de la provincia, el 60% de la población destinataria no sabe leer ni escribir y en la capacitación a través de talleres formativos, creativos, artesanales y productivos para el desarrollo de sus potencialidades.

e) Implementar programas de promoción social, y fortalecimiento institucional, tendientes a la consolidación, desarrollo y protagonismo de la sociedad civil.

f) Establecer Programas de asesoramiento legal y previsional para posibilitar que la población destinataria sin cobertura de la seguridad social acceda a sus beneficios; en ese marco, maximizar los controles para evitar la superposición de beneficios.

g) Incrementar el monto de las Pensiones No Contributivas Provinciales.

h) Capacitar al recurso humano de la Secretaría, como al de las O.N.G. de y para personas mayores, para la búsqueda de soluciones de los problemas más trascendentes del sector.

i) Habilitar y fiscalizar los hogares y las residencias de los adultos mayores, con el fin de garantizarles un lugar digno para vivir.



LEY N° 7334

ES COPIA

MINISTERIO DE CORREOS  
Numeración Gen. Leyes y Decretos  
Secretaría Gen. de la Gobernación



## CURSO DE ACCIÓN

**Denominación del Curso de Acción: Secretaría de los Mayores**

**Unidad Ejecutora: Secretaría de los Mayores**

---

### DESCRIPCIÓN DEL CURSO DE ACCIÓN

En virtud del Decreto N° 4/03 se creó el 10/12/03, el Gabinete Social provincial conformado por cuatro Secretarías, cuyo principal objetivo es brindar protección social integral, y dar respuestas inmediatas y efectivas a las problemáticas sociales y de salud del sector poblacional de niños, adolescentes y adultos mayores.

En ese marco, la Secretaría de los Mayores tiene por finalidad concentrar en una sola conducción, la articulación de las políticas adecuadas para los adultos mayores, con el fin de preservar y mejorar la calidad de vida del sector, enfatizando en la atención integral de sus necesidades, considerando al Adulto Mayor como un sujeto de derecho inseparable del entorno social, cultural, espiritual, económico y político.

En cumplimiento de tales fines, la Secretaría contra sus actividades dando soluciones a los problemas emergentes, pero su cometido no se agota allí, pues tiende a proteger, generar y dirigir las acciones destinadas tanto al desarrollo social como a la resolución integral de los problemas sociales del adulto mayor, considerándolo no sólo como un individuo, sino como miembro de una familia, de la comunidad o como integrante de las organizaciones de y para adultos mayores campo social, donde éstos también pueden desarrollar su actuar.

De allí, que la política social e integral que desarrolla la Secretaría la realiza a través del Plan Solidario de los Mayores creado por el Decreto N° 1764/98, donde están definidas con meridiana claridad las políticas de protección integral del sector cuyo objetivo primordial es satisfacer las necesidades de salud, vivienda, educación, desarrollo integral, y capacitación tanto del Adultos Mayores tratado como un individuo o como integrante de las organizaciones no gubernamentales que los nuclean.

También se consideró de vital importancia desarrollar una actividad de protección legal, considerando al Adulto Mayor como sujeto de deberes y derechos, por lo que es insoslayable que para la defensa de sus derechos esté debidamente informado a través del asesoramiento legal y previsional, ello redundará en su propio beneficio, su familia y también en el fortalecimiento las Organizaciones No Gubernamentales de y para los Adultos Mayores que los nuclea. Ya que al adquirir conocimientos, se posibilitan el acceder a mayores beneficios que les permitirán abordar con mayor eficacia la solución de las diferentes contingencias sociales.

ES COPIA

LEY N°

7334

SECRETARÍA DE GOBIERNO  
Promoción de Leyes y Decretos  
Secretaría Gral. de la Gobernación



La concreción de lo expuesto precedentemente, no sería posible, sin una correcta actividad de gestión y administración de los recursos económicos asignados al curso de acción planteado. Ello, se concretará con una correcta administración de los recursos destinados a ese cometido.

Este Curso de Acción consta de 3 actividades:

**- Pensiones No Contributivas:**

Planificar y promover las acciones tendientes a detectar los Adultos Mayores carentes de todo tipo de cobertura asistencial, a fin de determinar las políticas tendientes a satisfacer la cobertura de las contingencias sociales de vejez e invalidez, con las prestaciones de la seguridad social de carácter no contributivo, cuyos recursos se han asignado para a tal fin.

Asimismo se analiza un incremento en el monto de las pensiones en curso de pago.

Coordinar e integrar la previsión y asistencia social procurando garantizar una protección integral del sector pasivo, proponiendo mayores beneficios y cobertura a mayor numero de beneficiarios.

Determinar las políticas claras en materia de la seguridad social, para que ésta se proyecte en el contexto social, en atención a las circunstancias temporales y de medios, detectando las necesidades concretas del sector, para la cobertura de las necesidades con en un todo de acuerdo con los mandatos constitucionales.

**- Plan Solidario de los Mayores:**

Creado por el Decreto N° 1764/98, es el eje de las políticas sociales de la Secretaría desarrollada en base a los criterios de Universalidad, Equidad, Participación, Solidaridad, Integralidad, Eficiencia, Eficacia y Calidad

- Su ejecución se efectúa a través de los siguientes programas: Salud de los Grandes Vivienda Digna - Educación de los Grandes - Desarrollo de las Organizaciones - Capacitación y Desarrollo de las Personas Mayores - Asesoramiento Previsional y Legal.

- Promover las acciones tendientes a detectar las necesidades insatisfechas de los Adultos Mayores, a fin de formular las políticas adecuadas que generen procesos de inclusión social.

- Promover la participación de los adultos mayores, a través de las Organizaciones que los aglutinen, en el diseño, ejecución y control de las políticas desarrollando un criterio participativo y de autogestión.

- Implementar Programas de atención e internación domiciliaria para Mayores que carecen de seguridad social, servicios de enfermería, podología, asistencia, asistencia alimentaria y nutricional.

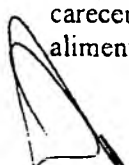



LEY N°

7334

ES COPIA

FRANCISCO DE TORRES  
Numeración de Leyes y Decretos  
Secretaría del Poder Ejecutivo



- Promover Proyectos de Capacitación, como Productivos a pequeña escala, p de las Organizaciones conforme a la Ley N° 6833 que establece las nuevas relaciones entre El Estado y la Sociedad Civil.

**- Dirección General Administrativo Contable:**

- 1) Ejecución de las Partidas Presupuestarias asignadas a la Secretaría, de acuerdo a las normativas vigentes.
- 2) Gestionar y verificar las Rendiciones de Cuentas, para su posterior elevación a la Secretaría General de la Gobernación para aprobación por Decreto del Poder Ejecutivo.
- 3) Realizar las ejecuciones de acuerdo a las Etapas del Gasto (Preventivo, Definitivo, Liquidado y Pagado).
- 4) Desarrollar y/o recomendar la Políticas Presupuestarias de Control Contable a las distintas Áreas de la Secretaría.
- 5) Mantener actualizada la información necesaria para la Superioridad.
- 6) Trabajar conjuntamente con la Unidad de Sindicatura Interna.
- 7) Información a interesados a cerca de trámites iniciados o a iniciarse en el área, realizada en forma permanente, personal, telefónica o escrita.
- 8) Cumplir y hacer cumplir las disposiciones de la Ley de Contabilidad, su reglamentación, Ley de Contrataciones, y las que sean de su competencia.



LEY N°

7334

ES COPIA

RAMÓN TORRES  
Ministro de Gobierno y Justicia  
Secretaría de la Gobernación



LISTADO DE ACTIVIDADES

| CODIGO | DENOMINACION                              | UNIDAD EJECUTORA                          |
|--------|---|---|
| 01     | Plan Solidario de los Mayores             | Coordinación General                      |
| 02     | Pensiones No Contributivas                | Coordinación General                      |
| 03     | Dirección General Administrativo Contable | Dirección General Administrativo Contable |

*[Handwritten mark]*



LEY N°

7334

ES COPIA

RINCON DE TORRES  
Numeración Civil, Leyes y Decretos  
Secretaría Civil de la Gobernación



**METAS Y PRODUCCIÓN BRUTA ACTIVIDAD 01**  
**Plan Solidario de los Mayores**

| META   | UNIDAD DE MEDIDA | PRESUPUESTO FÍSICO |
|--|------------------|--------------------|
| Mejorar la calidad de vida de Adultos Mayores y su Familia | Organización     | 300                |

**INDICADORES DE GESTIÓN**

**Índices de Eficiencia**

| Unidad de Medida del Producto                        | Unidad de Medida del Insumo | Coefficiente de Insumo Producto        |
|--|-----------------------------|--|
| Asistencia Financiera y Técnica a las organizaciones | Costo Total de Asistencia   | Asistencia Financiera por Organización |
| 300  | \$ 1.550.000                | 5.167                                  |

**Índices de Eficacia**

Porcentaje de organizaciones asistidas. (100 % de las organizaciones)

LEY N°

7334

ES COPIA

RINA R. DE TORRES  
Numeración Gran Leyes y Decretos  
Secretaría Gf. de la Gobernación



**SECRETARÍA DE ACCION SOCIAL**

---

ES COPIA

RINA A. DE TORRES  
Numeración Gral. Leyes y Decretos  
Secretaría Gral. de la Gobernación

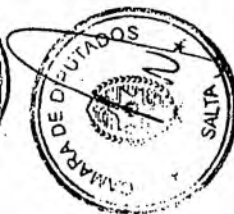
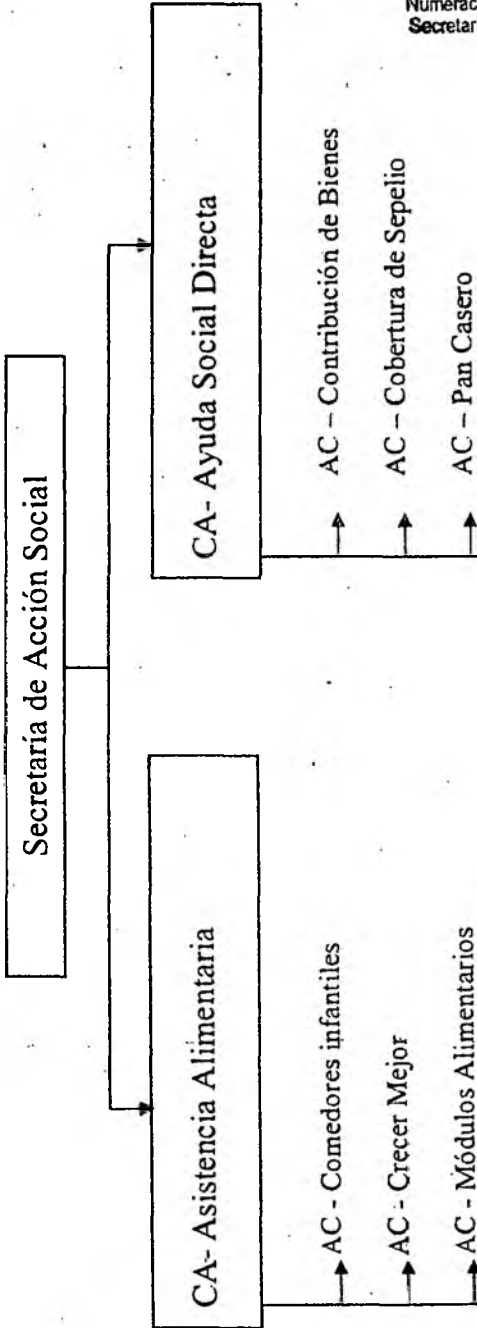

80-

LEY Nº 7334

ES COPIA

RUIR R. DE TORRES  
Numeración Gral. Leyes y Decretos  
Secretaría Gral. de la Gobernación



### POLÍTICA PRESUPUESTARIA

El objetivo es desarrollar acciones tendientes a la atención de la población en riesgo social, con asistencia alimentaria, de emergencia y/o elementos de consumo a personas físicas, Instituciones de Bien Público, Organizaciones No Gubernamentales, etc.

Coordinar acciones y brindar ayuda financiera a los fines de fortalecer instituciones que posibiliten la reinserción a la actividad particular y/o privada, controlando la distribución y la superposición de beneficios.

Elaborar proyectos de trabajo conjuntamente con los distintos organismos e instituciones con el fin de mejorar el tratamiento de la acción social.

Coordinar y articular las acciones que desarrolla el estado Nacional, Provincial y Municipal con las organizaciones de la sociedad civil a través de los distintos Programas dependientes de esta Secretaría, extendiendo y ofertando los medios e instrumentos que permitan la superación de los impedimentos geográficos, sociales, culturales y de toda índole que dificultan el acceso a los beneficios sociales.



LEY Nº 7334

ES COPIA

RIMÓN DE TORRES  
Numeración Gral. Leyes y Decretos  
Secretaría Gral. de la Gobernación



## CURSO DE ACCIÓN

**Denominación del Curso de Acción: Asistencia Alimentaria**

**Unidad Ejecutora: Secretaría de Acción Social**

---

### DESCRIPCIÓN DEL CURSO DE ACCIÓN

Posibilitar la alimentación adecuada y suficiente a la población más afectada por la crisis económica. Favorecer con una alta proporción la cobertura alimentaria de la población en todos sus niveles, biológicamente nutricional y socialmente vulnerables, con la finalidad de mantener y mejorar el estado nutricional, prevenir enfermedades por carencia y a su vez favorecer el desarrollo integral de toda la familia.

Asistir directamente a la población mediante la entrega de fondos destinados a la adquisición de Víveres frescos y Secos para los Comedores Infantiles de la provincia acorde a cada región. En algunos casos dicha asistencia es permanente con desayuno, almuerzo, merienda y cena, en otros casos es con almuerzo únicamente y otros con desayuno o merienda.

En el marco del programa Crecer Mejor, la cobertura consiste en apoyar la alimentación con la ingesta diaria de leche fluida y en polvo con el fin de revertir las carencias nutricionales.

Desde la necesidad de atender situaciones de Emergencia Alimentaria a la población más afectada por la crisis económica, se prevé una cobertura directa con Módulos Alimentarios a personas y/o familias carentes de recursos con productos básicos de alto grado nutricional.

Promover una política en el campo alimentario-nutricional que se constituya en política de estado Argentino en la que se refleje el compromiso de todos los actores que responsables de garantizar el derecho de la población más desprotegida a una alimentación apropiada y de calidad. A la vez de favorecer el autoabastecimiento de las familias, tanto desde la producción, huertas, granjas, como desde la posibilidad de seleccionar una mejor alimentación y contar con los recursos materiales indispensables, subsidio familiar para la canasta alimentaria, etc.

ES COPIA

7334

LEY Nº

RINA DE TORRES  
Numeración Gen. Leyes y Decretos  
Secretaría Gral. de la Gobernación



**LISTADO DE ACTIVIDADES**

| CODIGO | DENOMINACION         | UNIDAD EJECUTORA            |
|--------|----------------------|-----------------------------|
| 01     | Comedores infantiles | Secretaría de Acción Social |
| 02     | Crecer Mejor         | Secretaría de Acción Social |
| 03     | Módulos Alimentarios | Secretaría de Acción Social |





LEY N° 7334

ES COPIA

FRANCISCO DE TORRES  
Numeración Gran Leyes y Decretos  
Secretaría General de la Gobernación



**METAS Y PRODUCCIÓN BRUTA ACTIVIDAD 01**  
**Comedores infantiles**

| META  | UNIDAD DE MEDIDA | PRESUPUESTO FÍSICO |
|---|------------------|--------------------|
| Asistencia financiera para el funcionamiento de Comedores Infantiles. (por mes) | Niño asistido    | 20.000             |

**INDICADORES DE GESTIÓN**

**Índice de Eficiencia**

| Unidad de Medida del Producto | Unidad de Medida del Insumo | Coficiente de Insumo Producto |
|-------------------------------|-----------------------------|-------------------------------|
| Almuerzo por día              | Pesos                       | \$ 1.06 x día por almuerzo    |

**Índices de Eficacia**

Porcentaje de disminución de niños de 2 a 5 años en estado nutricional deficiente de familias carentes de recursos.

Mantener el estado nutricional de los niños de 2 a 5 años pertenecientes a familias carenciadas.

LEY N°

7334

ES COPIA

RIVERA DE TORRES  
Numeración Genl. Leyes y Decretos  
Secretaría Genl. de la Gobernación



**METAS Y PRODUCCIÓN BRUTA ACTIVIDAD 02**  
**Crecer Mejor**

| META  | UNIDAD DE MEDIDA | PRESUPUESTO FÍSICO |
|---|------------------|--------------------|
| Cobertura Alimentaria mediante la entrega de Leche Fluida y derivados (por mes) | Niño             | 8.482              |

**INDICADORES DE GESTIÓN**

**Índice de Eficiencia**

| Unidad de Medida del Producto | Unidad de Medida del Insumo      | Coefficiente de Insumo Producto                            |
|-------------------------------|----------------------------------|--|
| Niño asistido (por día)       | Costo de 250 CC. de leche fluida | Costo de leche fluida por día por niño asistido<br>\$ 0,38 |

**Índices de Eficacia**

Porcentaje de población infantil bajo cobertura respecto al total de población infantil de la provincia.

Porcentaje de disminución de las carencias nutricionales de las familias en situación de riesgo respecto al año anterior.



LEY Nº

7334

ES COPIA

RINA DE TORRES  
Numeración (Lal. Leyes y Decretos)  
Secretaría Gral. de la Gobernación



**METAS Y PRODUCCIÓN BRUTA ACTIVIDAD 03**  
**Módulos Alimentarios**

| META   | UNIDAD DE MEDIDA | PRESUPUESTO FÍSICO |
|--|------------------|--------------------|
| Cobertura Asistencial mediante la entrega de Módulos Alimentarios (Bolsones) | Módulo           | 110.000            |

**INDICADORES DE GESTIÓN**

**Índice de Eficiencia**

| Unidad de Medida del Producto | Unidad de Medida del Insumo | Coficiente de Insumo Producto |
|-------------------------------|-----------------------------|-------------------------------|
| Módulo Alimentario            | Unidades monetarias         | Costo Módulo - \$ 24          |

**Índices de Eficacia**

Porcentaje de beneficiarios respecto al total de empadronados.

Reducción del porcentaje de población desnutrida en la provincia.



LEY N° 7334

ESCOPIA

RINA DE TORRES  
Numeración del Libro y Decretos  
Secretaría Gen. de la Gobernación

CURSO DE ACCIÓN



**Denominación del Curso de Acción: Ayuda Social Directa**

**Unidad Ejecutora: Secretaría de Acción Social**

### **DESCRIPCIÓN DEL CURSO DE ACCIÓN**

Este Curso de Acción cuenta con 3 Actividades:

#### **Contribución de Bienes:**

En el marco del Programa de Atención al Ciudadano y Emergencia Social, se desarrollaran acciones tendientes a cubrir las carencias sociales demandadas por la población vulnerable y con alto índice de riesgo social, tanto de capital como del interior de la provincia a fin de contribuir en la satisfacción de algunas de las necesidades básicas de estos grupos. Se brindaran asistencias de Bienes elementales para mejorar las condiciones del hogar y a los damnificados de las emergencias sociales (catástrofes naturales, contingencias sociales, desalojos, incendios, etc.).

#### **Cobertura de Sepelio:**

Se asistirá a los carentes de recursos con el Servicio de Sepelios a fin de contribuir con una necesidad sin cobertura en este grupo social y con alto grado de N. B. I.; con cobertura en capital como en el interior de la provincia.

#### **Pan Casero:**

El programa Pan Casero brinda asistencia alimentaria y capacitación a mujeres jefas de hogar con tres hijos o más menores a cargo.

La compra de harina asignada al programa es distribuida a los grupos para la elaboración de pan amasado, pastas y comidas derivadas. Por tal motivo se reúnen en lugar preestablecidos y lo producido se reparte en forma proporcional entre las madres beneficiarias.

La capacitación se realizan a grupos de amasadoras, para enseñar nuevas técnicas de elaboración de pan, fabricación de pastas, elaboración de comidas con mayor valor nutritivo y económicas, conservas dulces y saladas, repostería, artes manuales, peluquería básica, servicio doméstico especializado, cuidado de niños, etc. todo orientado a la formación de mujeres capaces de desarrollar opciones alimentarias, laborales y productivas.



LEY N° 7334

ES COPIA

RINCE DE TORRES  
Numeración Gen. Leyes y Decretos  
Secretaría Gen. de la Gobernación



**LISTADO DE ACTIVIDADES**

| CODIGO | DENOMINACION           | UNIDAD EJECUTORA            |
|--------|------------------------|-----------------------------|
| 01     | Contribución de Bienes | Secretaría de Acción Social |
| 02     | Cobertura de Sepelio   | Secretaría de Acción Social |
| 03     | Pan Casero             | Secretaría de Acción Social |



LEY Nº 7334

ES COPIA

RINA DE TORRES  
Numeración Gral. Leyes y Decretos  
Secretaría Gral. de la Gobernación



**METAS Y PRODUCCIÓN BRUTA ACTIVIDAD 01**  
**Contribución de Bienes**

| META                         | UNIDAD DE MEDIDA | PRESUPUESTO FÍSICO |
|------------------------------|------------------|--------------------|
| Asistencia Directa (por mes) | Familias         | 2.500              |

**INDICADORES DE GESTIÓN**

**Índice de Eficiencia**

| Unidad de Medida del Producto   | Unidad de Medida del Insumo | Coefficiente de Insumo Producto |
|---------------------------------|-----------------------------|---------------------------------|
| Yogging                         | Unidad Monetaria            | \$ 25                           |
| Zapatilla                       | Unidad Monetaria            | \$ 13                           |
| Mobiliario Básico - Cucheta     | Unidad Monetaria            | \$ 160                          |
| Mobiliario Básico - Colchón     | Unidad Monetaria            | \$ 40                           |
| Mobiliario Básico - Frazada     | Unidad Monetaria            | \$ 15                           |
| Material Construcción - Chapas  | Unidad Monetaria            | \$ 60                           |
| Material Construcción - Bloques | Unidad Monetaria            | \$ 0,90                         |
| Rollos de Plástico de 100 Mts.  | Unidad Monetaria            | \$ 400                          |

**Índices de Eficacia**

Porcentaje de Familias Asistidas respecto la planeada.

Posibilitar el acceso de las familias vulnerables a bienes básicos de hogar.

Contribuir a mejorar las condiciones de vida.

LEY N°

7334

ES COPIA

RINA R. DE TORRES  
Numeración Gral. Leyes y Decretos  
Secretaría General de la Gobernación



**METAS Y PRODUCCIÓN BRUTA ACTIVIDAD 02**  
**Cobertura de Sepelio**

| META  | UNIDAD DE MEDIDA | PRESUPUESTO FÍSICO |
|---|------------------|--------------------|
| Brindar Ayuda a Carentes de Recursos con un servicio de Sepelio | Familia          | 340                |

**INDICADORES DE GESTIÓN**

**Índice de Eficiencia**

| Unidad de Medida del Producto         | Unidad de Medida del Insumo | Coficiente de Insumo Producto |
|---------------------------------------|-----------------------------|-------------------------------|
| Servicio - Ataúd - Traslado - Capilla | Unidad Monetaria            | \$440                         |

**Índices de Eficacia**

Porcentaje de Familias Asistidas respecto de lo planeado.

Posibilitar un Servicio de Sepelio a las familias sin este tipo de cobertura mas carentes de recursos y altamente vulnerable.

ES COPIA

LEY N° 7334

FERRER DE TORRES  
Numeración Gral. Leyes y Decretos  
Secretaría Gral. de la Gobernación



**METAS Y PRODUCCIÓN BRUTA ACTIVIDAD 03**  
**Pan Casero**

| META  | UNIDAD DE MEDIDA | PRESUPUESTO FÍSICO |
|---|------------------|--------------------|
| Elaboración de Pan Casero con Madres con N. B. I. (por mes) | Madres           | 25.000             |

**INDICADORES DE GESTIÓN**

**Índice de Eficiencia**

| Unidad de Medida del Producto                  | Unidad de Medida del Insumo | Coefficiente de Insumo Producto |
|--|-----------------------------|---------------------------------|
| Provisión de Harina a 25.000 Madres con N.B.I. | 10 Kg. por día por Madre    | 3.000.000 Kg. de Pan por Año    |

**Índices de Eficacia**

Porcentaje de Madres Asistidas respecto de lo planeado.

Fortalecer la participación responsable y solidaria de las mujeres jefas de hogar en situación de N.B.I..

Capacitar a grupos de madres en el proceso de organización y desarrollo en la comunidad.

Revalorizar la autoestima individual potenciándolo en los grupos en que participa.





LEY Nº

7334

ES COPIA

RINA DE TORRES  
Numeración Gral. Leyes y Decretos  
Secretaría Gral. de la Gobernación



JURISDICCION:

**SECRETARÍA DE LA GOBERNACIÓN DE TURISMO**

---

LEY N° 7334

ES COPIA



R. DE TORRES  
Numeración:                      Gral. Leyes y Decretos  
Secretaría:                      Gral. de la Gobernación

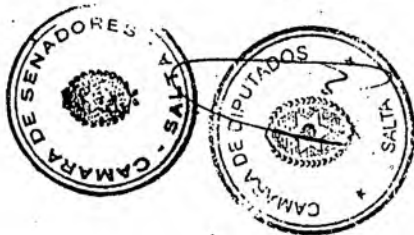
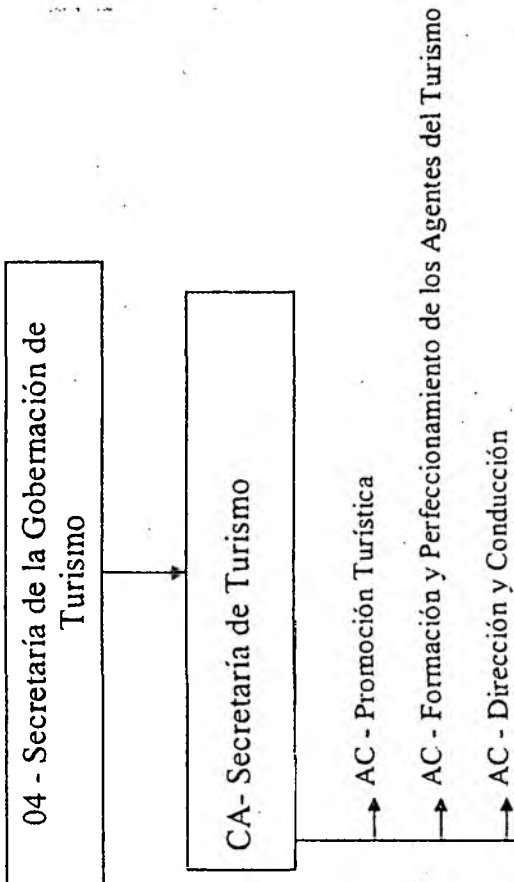

*[Handwritten signature]*

LEY Nº 7334

ES COPIA

MAR. DE TORRES  
Numeración Gral. Leyes y Decretos  
Secretaría Gral. de la Gobernación

## POLÍTICA PRESUPUESTARIA



Incremento de la demanda turística a 700.000 de turistas (para cumplir antes del año 2013 el objetivo de 1.000.000 de turistas)

- Incremento de la estadia promedio.
- Consolidación del producto "Salta" a nivel nacional e internacional en temporada alta, media y baja.
- Capacitación de distintos agentes del Turismo. con el objetivo de lograr la excelencia en los servicios que prestan.
- Desarrollo y posicionamiento nuevos productos turísticos.
- Aporte de nuevas plazas hoteleras a la oferta de la provincia
- Incremento de la calidad de los servicios turísticos.
- Fortalecimiento de las acciones de promoción turística.

Durante los últimos cuatro años se ha proyectado la implementación de una serie de proyectos tendientes a diversificar la oferta turística de la provincia, fortalecer la identidad cultural, mejorar la infraestructura y servicios potenciando los recursos turísticos existentes, permitiendo de esta forma captar nuevos mercado, consolidar la demanda ya existente y convertir a Salta en un destino competitivo.

Para el logro de estos proyectos, denominados genéricamente "Proyecto 1.000.000", el gobierno provincial recurrió a un crédito internacional otorgado por el Banco Interamericano de Desarrollo cuya implementación se efectuará por desembolsos sucesivos por etapas.

La unicidad de los proyectos brindará la posibilidad de consolidar y ampliar la oferta turística, apoyada y dirigida por un organismo oficial de turismo que tendrá una estructura y capacidad acorde para ejecutar esta misión.

Los proyectos se han planteado en base a dos ejes fundamentales:

### 1) Fortalecimiento Institucional de la Secretaría de Turismo de la Provincia:

Como organismo planificador y ejecutor de la política turística provincial y contralor de los servicios turísticos, la Secretaría de Turismo ejerce un rol primordial en el desarrollo del sector, articulando estrategias promocionales, de penetración de nuevos mercados, incentivando la inversión privada, participando en el desarrollo de nuevos productos, generando marcos regulatorios, ejecutando planes de capacitación y

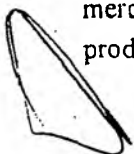

LEY Nº 7334

ES COPIA



FRANCISCO TORRES  
Numeración Gen. Leyes y Decretos  
Secretaría Gen. de la Gobernación

asesoramiento empresarial tendientes a mejorar los estándares de calidad de los servicios, desarrollando estudios que permitan guiar y proyectar políticas, contribuyendo a preservar patrimonio natural y cultural de la provincia entre otras funciones.

Con motivo de la sanción de la Ley Provincial de Turismo Nº 7045, y el aumento de la llegada de turistas, este organismo ha incrementado sustancialmente sus atribuciones por lo que es necesaria su reestructuración y fortalecimiento para afrontar con eficiencia y eficacia esta nueva etapa.

2) Fortalecimiento de la Oferta Turística de la Provincia de Salta:

Este eje apunta a valorizar y potenciar la diversidad de recursos turísticos que la provincia posee; fortalecer la oferta turística existente y generar otra nueva. Los criterios que agrupan los distintos proyectos se basan en:

- Accesibilidad
- Proyecto de señalización turística provincial
- Proyecto de infraestructura vial
- Servicios Turísticos.
- Proyecto Hosterías de Montaña en Santa Victoria Oeste. Nazareno y La Poma.
- Proyecto Centro de Congresos y Convenciones en Salta Capital
- Productos turísticos.
- Proyecto de Fortalecimiento Patrimonial de los Pueblo Vallistos
- Proyecto Equipamiento Museo de Alta Montaña (Momias de Llulliaillaco)
- Proyecto Camino del Vino
- Proyecto Camino del Inca
- Proyecto Camino de los Artesanos.



LEY N° 7334

ES COPIA

LUISA R. DE TORRES  
Numeración Gral. Leyes y Decretos  
Secretaría Gral. de la Gobernación



## CURSO DE ACCIÓN

**Denominación del Curso de Acción: Secretaría de Turismo**

**Unidad Ejecutora: Secretaría de la Gobernación de Turismo**

---

### DESCRIPCIÓN DEL CURSO DE ACCIÓN

Este Curso de Acción consta de 3 actividades:

**- Promoción Turística:**

El turismo es una actividad socio económica cultural de interés provincial y prioritaria para el Estado que mejora el nivel de vida económico, social y cultural de los habitantes de la provincia y sus municipios. Por esta razón es necesaria la realización de acciones de promoción regional, nacional e internacional para el mejor aprovechamiento de los recursos y atractivos turísticos de la provincia. Para ello se planifican estrategias en los programas de promoción turística a través de campañas publicitarias, programas de Fampress, pagina Web institucional y de comunicación con el Sector Privado, participación en workshops nacionales e internacionales.

Estas acciones también fortalecerán la difusión del patrimonio histórico y cultural de la región, incentivarán el turismo interno de la provincia, fomentarán el turismo en todas sus formas (social, científico, rural, de aventura, religioso, turismo alternativo).

Todo esto permitirá posicionar a Salta como destino turístico nacional e internacional y cumplir con el Proyecto 1.000.000 de turistas en la Provincia de Salta antes del 2013.

**- Formación y Perfeccionamiento de los Agentes del Turismo:**

Para ofrecer servicios de calidad en la intensa actividad turística desarrollada en la provincia se elaborará y tomará intervención en planes de fomento y programas de capacitación de recursos afectados en la misma. Las acciones de capacitación tienden a la concientización sobre la importancia del turismo para mejorarlo y complementar la enseñanza turística en sus diferentes modalidades y niveles, para la formación, investigación y el ejercicio de los profesionales del sector y optimizar los servicios turísticos.

**- Dirección y Conducción.**

LEY N° 7334

ES COPIA

RINA R. DE TORRES  
Numeración Gral. Leyes y Decretos  
Secretaría Gral. de la Gobernación



LISTADO DE ACTIVIDADES

| CODIGO | DENOMINACION   | UNIDAD EJECUTORA      |
|--------|--|-----------------------|
| 01     | Promoción Turística                                      | Secretaría de Turismo |
| 02     | Formación y Perfeccionamiento de los Agentes del Turismo | Secretaría de Turismo |
| 03     | Dirección y Conducción                                   | Secretaría de Turismo |

*[Handwritten mark]*



7334

LEY N°

ES COPIA

RINA R. DE TORRES  
Numeración Gral. Leyes y Decretos  
Secretaría Gral. de la Gobernación



**METAS Y PRODUCCIÓN BRUTA ACTIVIDAD 01**  
**Promoción Turística**

| META   | UNIDAD DE MEDIDA | PRESUPUESTO FÍSICO |
|--|------------------|--------------------|
| Lograr el arribo de mayor cantidad de turistas | Turistas         | 750.000            |

**INDICADORES DE GESTIÓN**

**Índice de Eficiencia**

| Unidad de Medida del Producto | Unidad de Medida del Insumo  | Coefficiente de Insumo Producto |
|-------------------------------|------------------------------|---------------------------------|
| Cantidad de Turistas          | Costo de Promoción Turística | Costo de Promoción por Turista  |
| 750.000                       | \$ 1.993.813,70              | 2,65                            |

**Índices de Eficacia**

Porcentaje de Turistas que arriban respecto lo programado.

COPIA

LEY N°

7334

RAFAEL DE TORRES  
Ministro General de Leyes y Decretos  
Secretaría Gen. de la Gobernación



**METAS Y PRODUCCIÓN BRUTA ACTIVIDAD 02**  
**Formación y Perfeccionamiento de los Agentes del Turismo**

| META                                  | UNIDAD DE MEDIDA | PRESUPUESTO FÍSICO |
|---------------------------------------|------------------|--------------------|
| Capacitación de Operadores Turísticos | Agentes          | 3.180              |

**INDICADORES DE GESTIÓN**

**Índice de Eficiencia**

| Unidad de Medida del Producto                  | Unidad de Medida del Insumo               | Coficiente de Insumo Producto      |
|--|---|------------------------------------|
| Operadores Capacitados                         | Costo Total de los Cursos de Capacitación | Costo de Capacitación por Operador |
| 3.180<br>(106 Cursos a 30 asistentes promedio) | \$ 239.424                                | \$ 75,30                           |

**Índices de Eficacia**

Porcentaje de Operadores Capacitados en relación a lo programado.



LEY N° 7334

ES COPIA

SR. P. DE TORRES  
Ministerio del Poder Judicial  
Secretaría de la Inspección



JURISDICCION:

**MINISTERIO DE GOBIERNO Y JUSTICIA**

---

ES COPIA

JUAN R. DE TORRES  
Ministro General de Leyes y Decretos  
Secretaría General de la Gobernación

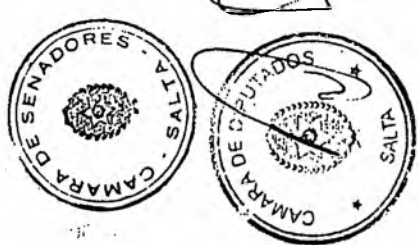
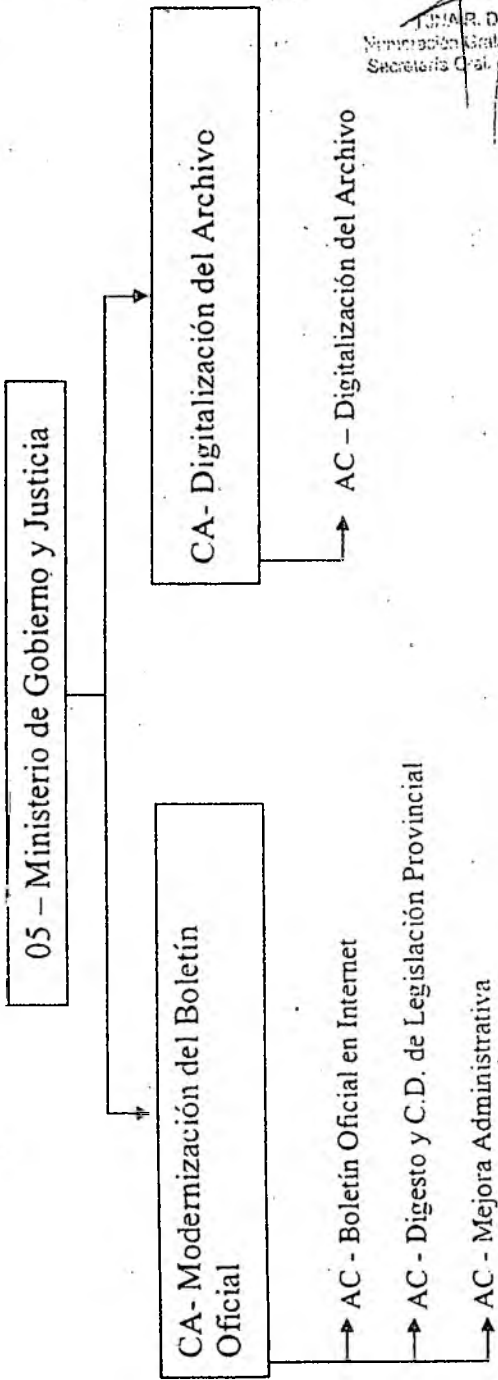

7334

LEY N°

ES COPIA

GOBERNADOR  
República del Salta, Leyes y Decretos  
Secretaría de la Gobernación



### POLÍTICA PRESUPUESTARIA

Asistir al Gobernador en lo inherente al afianzamiento de las instituciones democráticas y republicanas, al incremento de la participación popular en todas las manifestaciones de la vida estatal, el consenso de la sociedad civil con respecto a la gestión de gobierno y la transmisión de aquella al seno del mismo.

Asistir al Gobernador en sus relaciones con los otros poderes del Estado, con el Ministerio Público, los Órganos constitucionales de control, los Partidos Políticos y las instituciones de la sociedad civil.

Intervenir en las relaciones con la Nación y las otras Provincias, con estas últimas en forma individual y regional; y especialmente en las relaciones del Gobernador con los Municipios del ámbito provincial.

Entender en la división política, electoral y administrativa de la Provincia, en el análisis de las reformas a ser introducidas en la Constitución de la Provincia y en la designación de Magistrados del Poder Judicial y del Ministerio Públicos.

Interceder y coadyuvar en las relaciones del Gobernador con la Iglesia Católica Apostólica Romana y demás cultos reconocidos.

Principales objetivos propuestos para el ejercicio presupuestado:

Con el Boletín Oficial en Internet los usuarios podrán consultar la información sin necesidad de concurrir a nuestras oficinas.

Con el Digesto la comunidad gozara de seguridad jurídica y será una gran herramienta para los Poderes del Estado, reuniendo toda la legislación vigente de la Provincia de Salta y recopilando en soporte magnético la Legislación.

7334

LEY Nº

ES COPIA

ÁREA G. DE TORRES  
Numeración Gen. Leyes y Decretos  
Secretaría Gen. de la Gobernación



**CURSO DE ACCIÓN**

**Denominación del Curso de Acción: Modernización del Boletín Oficial**

Unidad Ejecutora: Dirección de Boletín Oficial

**DESCRIPCIÓN DEL CURSO DE ACCIÓN**

Con el Boletín Oficial en Internet se optimizará la prestación de los servicios, aprovechando las herramientas informáticas y los modernos medios de comunicación. Con su comercialización se incrementarán los ingresos de la Dirección.

Con el Boletín Oficial en Internet los usuarios podrán consultar la información sin necesidad de concurrir a nuestras oficinas.

El Digesto de la Legislación Provincial vigente se editará y comercializará en tomos encuadernados y en soportes magnéticos interactivos (CD)

Con el Digesto la comunidad gozará de seguridad jurídica y será una gran herramienta para los Poderes del Estado, reuniendo toda la legislación vigente de la Provincia de Salta.

El mejoramiento del funcionamiento administrativo del organismo se verá reflejado en la mejor atención del público que concurre a las oficinas para realizar diversos trámites.

La eficiencia en la atención de las personas que se presentan a realizar los diversos trámites es el objetivo principal del área administrativa del organismo.

El curso de Acción se integra a las prioridades de las políticas del gobierno y está orientado a mejorar las condiciones edilicias para brindar un mejor servicio, asegurando el acceso a una información fiel y actualizada, de modo rápido y eficaz.

Apunta, además, a simplificar las relaciones con los ciudadanos, lo que producirá un incremento en el número de usuarios y un cambio en la concepción de que el usuario vaya al Estado, por la que el Estado vaya al usuario.



ESCOPIA

LEY Nº 7334

RINA DE TORRES  
Numeración Gral. Leyes y Decretos  
Secretaría Gral. de la Gobernación



LISTADO DE ACTIVIDADES

| CODIGO | DENOMINACION                             | UNIDAD EJECUTORA             |
|--------|--|------------------------------|
| 01     | Boletín Oficial en Internet              | Dirección de Boletín Oficial |
| 02     | Digesto y C.D. de Legislación Provincial | Dirección de Boletín Oficial |
| 03     | Mejora Administrativa                    | Dirección de Boletín Oficial |



ES COPIA

LEY N°

7334

DINA DE TORRES  
Numeración General Leyes y Decretos  
Secretaría General de la Gobernación



**METAS Y PRODUCCIÓN BRUTA ACTIVIDAD 01**  
**Boletín Oficial en Internet**

| META               | UNIDAD DE MEDIDA | PRESUPUESTO FÍSICO |
|--------------------|------------------|--------------------|
| Suscripción Página | Usuario          | 1.000              |

**INDICADORES DE GESTIÓN**

**Índice de Eficiencia**

| Unidad de Medida del Producto | Unidad de Medida del Insumo         | Coficiente de Insumo Producto |
|-------------------------------|-------------------------------------|-------------------------------|
| Usuario suscripto<br>1.000    | Costo de Mantenimiento<br>\$ 35.587 | Costo por usuario<br>\$ 35,59 |



**Índice de Eficacia**

Cantidad de suscripciones al sitio Web.



ES COPIA

LEY N° 7334

EDUARDO DE TORRES  
Intendencia Provincial de Salta y Decretos  
Secretaría General de la Gobernación



**METAS Y PRODUCCIÓN BRUTA ACTIVIDAD 02**  
**Digesto y C.D. de Legislación Provincial**

| META   | UNIDAD DE MEDIDA      | PRESUPUESTO FÍSICO |
|--|-----------------------|--------------------|
| Digesto de la Legislación Provincial Vigente       | Colección de 17 tomos | 80                 |
| Recopilación de la información y grabación en C.D. | Colección de 5 C.D.   | 200                |

**INDICADORES DE GESTIÓN**

**Indices de Eficiencia**

| Unidad de Medida del Producto                     | Unidad de Medida del Insumo | Coefficiente de Insumo Producto |
|---|-----------------------------|---------------------------------|
| Colecciones de Legislación Vigente<br>80          | Costo total<br>\$ 28.368    | Precio Unitario<br>\$ 355       |
| Colecciones en C.D. de Legislación Vigente<br>200 | Costo total<br>\$ 12.158    | Precio Unitario<br>\$ 61        |

**Indices de Eficacia**

Porcentaje de venta de Tomos del Digesto de Legislación Vigente sobre Tomos impresos.

Porcentaje de venta de C.D. Interactivos de Legislación Vigente sobre C.D. producidos.

ES COPIA

LEY Nº 7334

MINISTERIO DE GOBIERNO  
Numeración Oral Leyes y Decretos  
Secretaría General de la Gobernación



**METAS Y PRODUCCIÓN BRUTA ACTIVIDAD 03**  
**Mejora Administrativa**

| META            | UNIDAD DE MEDIDA | PRESUPUESTO FÍSICO |
|-----------------|------------------|--------------------|
| Venta Boletines | Boletines        | 17.000             |

**INDICADORES DE GESTIÓN**

**Índice de Eficiencia**

| Unidad de Medida del Producto | Unidad de Medida del Insumo | Coficiente de Insumo Producto |
|-------------------------------|-----------------------------|-------------------------------|
| Boletines                     | Costo Funcionamiento        | Costo por Boletín             |
| 17.000                        | \$ 332.172                  | \$ 20                         |

**Índice de Eficacia**

Cantidad de Boletines comercializados.





ES COPIA

LEY Nº 7334

RIVERA DE TORRES  
Numeración Gen. Leyes y Decretos  
Secretaría General de la Gobernación



**CURSO DE ACCIÓN**

**Denominación del Curso de Acción: Digitalización del Archivo**

**Unidad Ejecutora: Ministerio de Gobierno y Justicia**

---

**DESCRIPCIÓN DEL CURSO DE ACCIÓN**

Con la digitalización del Archivo del Ministerio de Gobierno y Justicia, se optimizará el manejo de los expedientes, se contará con un respaldo magnético ante cualquier contingencia.

El desarrollo del curso impactará en beneficio de la comunidad en cuanto a la rapidez de consulta de cada expediente existente en archivo.



ES COPIA

LEY N° 7334

ROSA F. DE TORRES  
Numeración Civil, Leyes y Decretos  
Secretaría Gen. de la Gobernación



LISTADO DE ACTIVIDADES

| CODIGO | DENOMINACION               | UNIDAD EJECUTORA                  |
|--------|----------------------------|-----------------------------------|
| 01     | Digitalización del Archivo | Ministerio de Gobierno y Justicia |



ES COPIA

LEY N° 7334

GOBIERNO DE SALTA  
Ministerio de Justicia y Derechos  
Sociales. Oficina de la Gobernación



**METAS Y PRODUCCIÓN BRUTA ACTIVIDAD 01**  
**Digitalización del Archivo**

| META   | UNIDAD DE MEDIDA          | PRESUPUESTO FÍSICO |
|--|---------------------------|--------------------|
| Digitalización del Archivo del Ministerio de Gobierno y Justicia | Expedientes digitalizados | 1.500              |

**INDICADORES DE GESTIÓN**

**Índice de Eficiencia**

| Unidad de Medida del Producto | Unidad de Medida del Insumo | Coefficiente de Insumo Producto |
|-------------------------------|-----------------------------|---------------------------------|
| Expedientes digitalizados     | Costo digitalización        | Precio por expediente           |
| 1.500                         | \$ 33.120                   | \$ 22                           |

**Índices de Eficacia**

Cantidad de Expedientes Digitalizados por semestre.

Porcentaje de Expedientes digitalizados sobre el total archivado.

LEY N°

7334

ES COPIA

ALFONSO TORRES  
Ministración de Leyes y Decretos  
Secretario General de la Gobernación



JURISDICCION:

MINISTERIO DE LA PRODUCCION Y EL EMPLEO

---

LEY Nº

7334

ES COPIA

RINOLDO TORRES  
Numeración de Leyes y Decretos  
Secretaría Gen. de la Gobernación

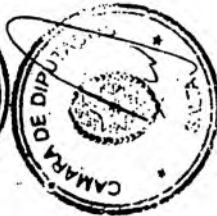
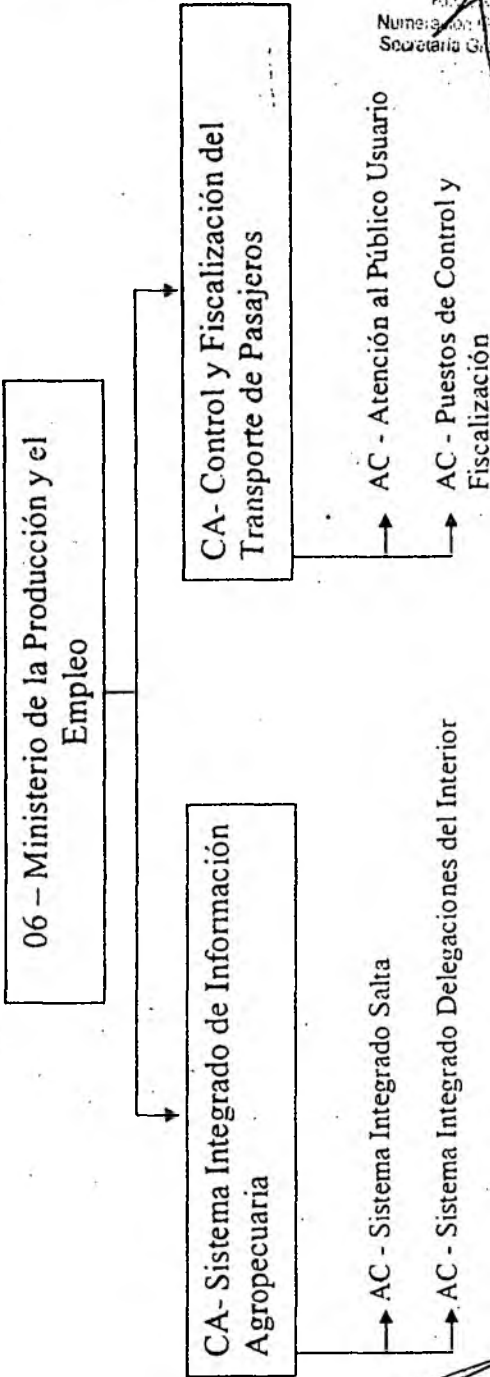

ES COPIA

LEY Nº 7334

SECRETARÍA DE TORRES  
Numeración Gral. Leyes y Decretos  
Secretaría Gral. de la Gobernación



## POLÍTICA PRESUPUESTARIA

El Ministerio de la Producción y el Empleo tiene como misión principal (tal cual se explicita en el Art. 27 de la Ley 7190), la de asistir al Sr. Gobernador en todo lo concerniente a las políticas referidas a las actividades agropecuarias y de recursos naturales, industriales, comerciales, energéticas, mineras, de empleo y otras de índole similar a las mencionadas.

En el sector agropecuario, se proyecta definir el perfil agro exportador de la Provincia (sector agro exportador); sustitutivo de importaciones (sector medianos productores) y lograr el autoabastecimiento de los sectores agropecuarios de menores recursos (sector pequeños productores), en este último caso, con comercialización de los excedentes.

En relación con la actividad minera, los objetivos estarán orientados al desarrollo de las actividades inherentes al sector, estimulando la radicación de nuevos emprendimientos mineros.

Respecto de las políticas de empleo, se seguirán atendiendo las necesidades insatisfechas en la Provincia, detectando tanto las necesidades de empleo como de capacitación. Los planes sociales, sean éstos nacionales o provinciales, se seguirán atendiendo en la medida de las previsiones presupuestarias.

Las políticas crediticias y de fomento seguirán realizándose desde el Ministerio de la Producción, mediante la difusión de las líneas de crédito disponibles, el monitoreo de los proyectos que necesiten refinanciación y el seguimiento de los que ya gozan de créditos otorgados o de beneficios impositivos.

Con relación al tema del transporte, el Ministerio actúa como autoridad de aplicación en lo que se refiere al control y fiscalización del transporte interurbano de pasajeros, definiendo las políticas que hagan cada vez eficiente este servicio público, con un objetivo fundamental: la satisfacción del usuario.

Los problemas medio-ambientales de la provincia los asume como propios el Ministerio, a través del accionar de la Secretaría de Medio Ambiente y Desarrollo Sustentable, realizando los controles necesarios para la preservación y conservación de este bien, tan caro a la calidad de vida de la población, en un todo de acuerdo con los postulados de la Ley 7070.

LEY Nº 7334

ES COPIA

SECRETARÍA DE LEGISLACIÓN  
Ministerio de las Leyes y Decretos  
Secretaría Gen. de la Gobernación



El Ministerio de la Producción y el Empleo también es autoridad de aplicación del **Código de Aguas** de la Provincia (Ley 7017), tareas que realiza a través de la Agencia de Recursos Hídricos. Esta agencia se ha propagado geográficamente, constituyendo los consorcios de usuarios de agua, de manera de sistematizar y controlar su uso racional con fines productivos.

El Ministerio de la Producción y el Empleo también se ha preocupado (y lo seguirá haciendo) por paliar las necesidades de la población carente de recursos económicos, **subsidiando la prestación de servicios públicos esenciales**, como lo es, por ejemplo, el servicio de agua potable y desagües cloacales a aquellos particulares en estado de indigencia o a parajes en la Provincia.



LEY Nº 7334

ES COPIA

SECRETARÍA DE AGRICULTURA, GANADERÍA, PESCA Y ALIMENTACIÓN  
SECRETARÍA DE AGRICULTURA, GANADERÍA, PESCA Y ALIMENTACIÓN



**CURSO DE ACCIÓN**

**Denominación del Curso de Acción: Sistema Integrado de Información Agropecuaria**

**Unidad Ejecutora: U.P.S.I.I.A. (Unidad Provincial del Sistema Integrado de Información Agropecuaria)**

**DESCRIPCIÓN DEL CURSO DE ACCIÓN**

La U.P.S.I.I.A. (Unidad Provincial del Sistema Integrado de Información Agropecuaria) ha sido creada mediante convenio firmado entre la Provincia de Salta y la Secretaría de Agricultura, Ganadería, Pesca y Alimentación de la Nación, aprobado por Res. 17/2001 de la Secretaría de la Producción salteña.

La prioridad está dada en dotar a los productores, a los organismos públicos y privados y al público en general, de una completa herramienta de información en el tema agropecuario, que abarque todas las facetas de interés a los destinatarios, tendientes a efficientizar los aspectos productivos en la materia. Un servicio así no ha existido nunca en la provincia de Salta.

La U.P.S.I.I.A. tiene el siguiente organigrama:

**AREA DE COSTOS Y PRECIOS AGROPECUARIOS:** Relevará, procesará y editará la información sobre indicadores económicos, financieros y comerciales de las principales actividades productivas de la provincia;

**AREA DE PRONOSTICOS Y ESTIMACIONES AGROPECUARIAS:** ídem, respecto de indicadores estadísticos sobre áreas sembradas, cosechadas, rendimientos, producción y valor bruto de producción de los principales rubros agrícolas y recopilación de datos de índole pecuaria y forestal;

**AREA DE INFORMATICA Y DIFUSION:** Diseñará, programará, pondrá en marcha, administrará y actualizará los distintos sistemas y programas que conforman las bases de datos de la U.P.S.I.I.A.;

**AREA DELEGACIONES REGIONALES DEL INTERIOR:** Tendrán a su cargo el relevamiento de los datos primarios y consultas a informantes calificados de sus zonas

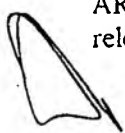
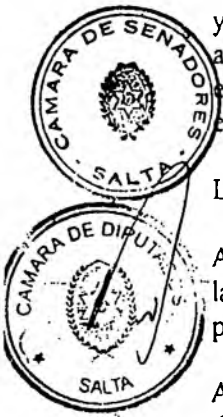



LEY Nº 7334

ES COPIA

RIVERA DE TORRES  
Numeración Gral. Leyes y Decretos  
Secretaría Gral. de la Gobernación



de influencia y la transferencia de los mismos a la U.P.S.I.I.A. - Salta, p... su ...  
sistematización.

El sistema tiene estrecha relación con los planes y políticas del Gobierno, por cuanto los mismos definen a la producción como la herramienta idónea para minimizar los efectos (y tender a eliminarlos) en que la actual crisis económica y social del país tiene sumidos a sus habitantes.

Los problemas que se pretenden solucionar son básicamente los relacionados con el desconocimiento de la población agropecuaria, acerca de las herramientas con que cuenta para hacer su producción más eficaz y eficiente.



LEY N°

7334

ES COPIA

MINISTERIO DE INTERIORES  
Numeración Genl. Leyes y Decretos  
Secretaría Genl. de la Gobernación



**LISTADO DE ACTIVIDADES**

| CODIGO | DENOMINACION                                | UNIDAD EJECUTORA |
|--------|---|------------------|
| 01     | Sistema Integrado Salta                     | U.P.S.I.A.       |
| 02     | Sistema Integrado Delegaciones del Interior | U.P.S.I.A.       |



ES COPIA

LEY Nº 7334

MINISTERIO DE ECONOMÍA  
Numeración Gral. Leyes y Decretos  
Secretaría Gral. de la Gobernación



**METAS Y PRODUCCIÓN BRUTA ACTIVIDAD 01**  
**Sistema Integrado Salta**

| META                          | UNIDAD DE MEDIDA    | PRESUPUESTO FÍSICO |
|-------------------------------|---------------------|--------------------|
| Atención consultas            | Consultas evacuadas | 720                |
| Informes requeridos (por mes) | Informes            | 4                  |
| Publicaciones                 | Ediciones           | 12                 |
| Boletines                     | Ediciones           | 4                  |
| Revistas                      | Ediciones           | 3                  |

**INDICADORES DE GESTIÓN**

**Índices de Eficiencia**

| Unidad de Medida del Producto | Unidad de Medida del Insumo                    | Coefficiente de Insumo Producto             |
|-------------------------------|--|---|
| Consultas (por mes)           | Personal afectado                              | Personal afectado sobre consultas atendidas |
| Informes requeridos           | Costo de los insumos de producción del informe | Costo por informe                           |
| Publicaciones                 | Costo de los insumos de las publicaciones      | Costo por publicación                       |
| Boletines                     | Costo de los insumos de los boletines          | Costo por boletín                           |
| Revistas                      | Costo de los insumos de las revistas           | Costo por revista                           |

**Índices de Eficacia**

Porcentaje de consultas evacuadas respecto de las consultas realizadas.

Porcentaje de publicaciones, boletines y revistas realizadas respecto a las previstas.

ES COPIA

7334

LEY Nº

MINISTERIO DE TORRES  
Numeración Ordin. Leyes y Decretos  
Secretaría General de Gobernación



**METAS Y PRODUCCIÓN BRUTA ACTIVIDAD 02**  
**Sistema Integrado Delegaciones del Interior**

| META   | UNIDAD DE MEDIDA | PRESUPUESTO FÍSICO |
|--|------------------|--------------------|
| Relevamiento de datos primarios  | Dato             | 6.720              |
| Consultas a informantes calificados  | Consultas        | 1.680              |
| Reportes periódicos a U.P.S.I.I.A.- Salta, conteniendo los datos relevados | Reportes         | 336                |

**INDICADORES DE GESTIÓN**

**Índices de Eficiencia**

| Unidad de Medida del Producto             | Unidad de Medida del Insumo | Coficiente de Insumo Producto                          |
|---|-----------------------------|--|
| Datos relevados                           | Horas hombre                | Cantidad de horas hombre sobre datos relevados por año |
| Consultas a informantes calificados       | Horas hombre                | Cantidad de horas hombre sobre consultas por año       |
| Reportes efectuados a U.P.S.I.I.A.- Salta | Horas hombre                | Cantidad de horas hombre sobre reportes por año        |

**Índices de Eficacia**

- Porcentaje de productores alcanzados por el relevamiento sobre el total de productores
- Porcentaje de reportes efectuados sobre el total de reportes previstos



ES COPIA

7334

LEY Nº

SECRETARÍA DE GOBIERNO  
Numeración de Leyes y Decretos  
Secretaría Gral. de la Gobernación



**CURSO DE ACCIÓN**

**Denominación del Curso de Acción: Control y Fiscalización del Transporte de Pasajeros**

**Unidad Ejecutora: Programa Transporte**

**DESCRIPCIÓN DEL CURSO DE ACCIÓN**

El Programa Transportes fue creado el día 20/08/2002, mediante Dto. 1679, siendo el Ministerio de la Producción, a través del Programa, la autoridad de aplicación respecto de la planificación y control del transporte de pasajeros, el otorgamiento de permisos precarios cuando circunstancias excepcionales lo requieran, la inspección técnica y de confort de los vehículos, el otorgamiento de las infracciones y la aplicación de las sanciones.

Asimismo posee atribuciones tales como dictar las resoluciones y/o instrumentos necesarios, ejercer el contralor permanente de las concesiones, permisos o licencias, fijar las tarifas, organizar y administrar el Registro Provincial de Transporte de Pasajeros y el control y fiscalización.

El Programa Transportes tiene una íntima relación con los planes y políticas del gobierno ya que se trata de un servicio público esencial y como tal, se encuentra destinado a satisfacer necesidades básicas de la población, debiéndose adecuar a los principios que informan al servicio público es decir continuidad, regularidad, equidad, uniformidad, generalidad y en lo fundamental, obligatoriedad, coadyuvando a la seguridad pública. La ley Nº 7126 encomienda al PEP a tomar las medidas conducentes que sean necesarias para garantizar la normalidad, eficiencia y seguridad en la prestación del servicio público de transporte de pasajeros en todo el territorio de la Provincia, a fin de garantizar la satisfacción de las necesidades de los usuarios y la eficiente prestación del servicio.



ESCOPIA

LEY Nº 7334

REPUBLICA ARGENTINA  
Numeración Gen. Leyes y Decretos  
Secretaría Gen. de la Gobernación



LISTADO DE ACTIVIDADES

| CODIGO | DENOMINACION                          | UNIDAD EJECUTORA     |
|--------|---------------------------------------|----------------------|
| 01     | Atención al Público<br>Usuario        | Programa Transportes |
| 02     | Puestos de Control y<br>Fiscalización | Programa Transportes |



ES COPIA

7334

LEY N°

CAMARA DE SENADORES  
Numeración Oral Leyes y Decretos  
Secretaría Gral. de la Gobernación



**METAS Y PRODUCCIÓN BRUTA ACTIVIDAD 01**  
**Atención al Público Usuario**

| META                               | UNIDAD DE MEDIDA    | PRESUPUESTO FÍSICO |
|------------------------------------|---------------------|--------------------|
| Atención consultas                 | Consultas evacuadas | 2.640              |
| Informes Técnicos (por mes)        | Informe             | 15                 |
| Renovación Inscripciones (por mes) | Renovación          | 20                 |
| Informes Varios (por mes)          | Informe             | 44                 |

**INDICADORES DE GESTIÓN**

**Índices de Eficiencia**

| Unidad de Medida del Producto     | Unidad de Medida del Insumo       | Coefficiente de Insumo Producto                             |
|-----------------------------------|-----------------------------------|---|
| Consultas                         | Personal Técnico y Administrativo | Personal Técnico y Administrativo sobre consultas atendidas |
| Informes Técnicos                 | Personal Técnico                  | Personal Técnico y Administrativo sobre Informes Técnicos   |
| Renovaciones de Registro de Remis | Personal Técnico                  | Personal Técnico y sobre Renovaciones                       |
| Informes Varios                   | Personal Técnico y Administrativo | Personal Técnico y Administrativo sobre Informes Varios     |

**Índice de Eficacia**

Reducir en su totalidad el déficit de información sobre transporte interurbano de pasajeros en sus distintas modalidades, derivado de la cantidad de consultas efectuadas.

ES COPIA

LEY Nº 7334

SECRETARÍA DE ECONOMÍA  
Numeración Gen. Leyes y Decretos  
Secretaría Gen. de la Gobernación



**METAS Y PRODUCCIÓN BRUTA ACTIVIDAD 02**  
**Puestos de Control y Fiscalización**

| META   | UNIDAD DE MEDIDA | PRESUPUESTO FÍSICO |
|--|------------------|--------------------|
| Puestos de Control Fijo y Fiscalización (por mes)    | Puestos          | 85                 |
| Puestos de Control Móviles y Fiscalización (por mes) | Puestos          | 66                 |

**INDICADORES DE GESTIÓN**

**Índices de Eficiencia**

| Unidad de Medida del Producto | Unidad de Medida del Insumo         | Coefficiente de Insumo Producto |
|-------------------------------|-------------------------------------|---------------------------------|
| Puestos Fijos de Control      | Personal de Fiscalización y Control | Personal por Puesto             |
| Puestos Móviles de Control    | Personal de Fiscalización y Control | Personal por Puesto             |

**Índice de Eficacia**

Reducir hasta en un 75 % la ilegalidad en el transporte público.



LEY Nº 7334

ES COPIA

ROSA DE TORRES  
Numeración de Leyes y Decretos  
Secretaría General de la Gobernación



JURISDICCIÓN:  
**MINISTERIO DE EDUCACIÓN**

---

LEY Nº 7334

ES COPIA

RINA DE TORRES  
Numeración Gen. Leyes y Decretos  
Secretaría Central de Gobernación

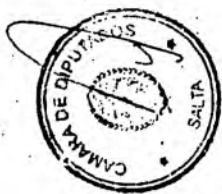
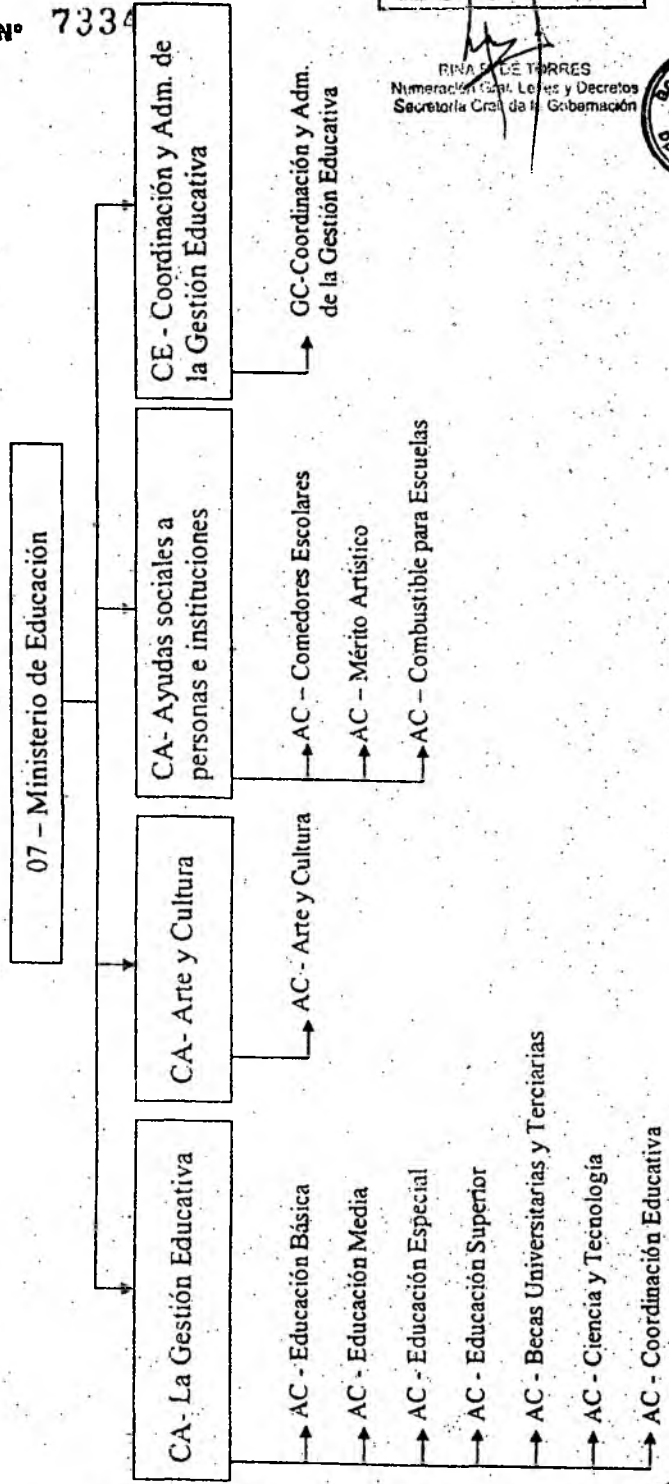

*[Handwritten signature]*

LEY N°

7334

ES COPIA

RAMA DE TORRES  
Numeración para Leyes y Decretos  
Secretaría General de la Gobernación



## POLÍTICA PRESUPUESTARIA

Garantizar la optimización del servicio educativo a partir del acompañamiento, seguimiento y monitoreo para fortalecer la gestión educativa en todas las Instituciones, asegurar la escolarización obligatoria del niño y la calidad del servicio educativo.

Desarrollar competencias específicas en las áreas humanísticas, sociales, científicas y técnicas, mediante la optimización de recursos y el refuerzo de la capacitación de grado y de post-grado.

Redefinir acciones Institucionales que aseguren la retención escolar.

Socializar los conocimientos y actividades del hacer docente desde la reflexión y análisis de los equipos de trabajo para la profesionalización del rol.

Generar estrategias logísticas para dar respuestas oportunas a las problemáticas que se manifiestan en el contexto psico-socio-cultural y educativo.

Focalizar las dificultades que interfieren en el proceso de gestión para establecer líneas de abordaje específicos.

Elaborar diseños de evaluación que permitan analizar dificultades y definir acciones de mejora.

Implementación de concursos docentes para cargos directivos y vicedirectivos en todos los niveles.

Ampliar la oferta educativa avanzando en la estructura del Nivel Inicial con habilitación de Salas de 4 años en toda la Provincia, en cumplimiento de la Ley Federal de Educación.

Fortalecer la acción de capacitación docente que permitan asegurar procesos de aprendizajes en el Nivel de EGB 3.

Avance en la generalización del nivel del polimodal en escuelas.

Implementación de los trayectos técnicos formativos.

LEY N° 7334

ES COPIA

EDUARDO DE TORRES  
Nomenclación Gral. Leyes y Decretos  
Secretaría Gral. de la Gobernación



Ampliación gradual y progresiva del nivel polimodal en todas las escuelas del nivel medio y en otras escuelas rurales.

Rediseño en el sistema de distribución de subsidio a los establecimientos de enseñanza privada en todos los niveles persiguiendo un reparto más equitativo por alumno.

Mantenimiento y ampliación de los postitulos.



LES COPIA

LEY Nº 7334

ROSA DE TORRES  
Ministerio de las Leyes y Decretos  
Secretaría Gral. de la Gobernación



## CURSO DE ACCIÓN

**Denominación del Curso de Acción: La Gestión Educativa**

**Unidad Ejecutora: Secretaría de Gestión Administrativa y Recursos Humanos**

### DESCRIPCIÓN DEL CURSO DE ACCIÓN

Garantizar la optimización del servicio educativo a partir del acompañamiento, seguimiento y monitoreo para fortalecer la gestión educativa en todas las Instituciones, asegurar la escolarización obligatoria del niño y la calidad del servicio educativo en los distintos niveles.

Desarrollar competencias específicas en las áreas humanísticas, sociales, científicas, culturales y técnicas, mediante la optimización de recursos y el refuerzo de la capacitación de grado y de post grado.

Socializar los conocimientos y actividades del hacer docente desde la reflexión y análisis de los equipos de trabajo para la profesionalización del rol.

Generar estrategias logísticas para dar respuestas oportunas a las problemáticas que se manifiestan en el contexto psico-socio-cultural y educativo.

Focalizar las dificultades que interfieren en el proceso de gestión para establecer líneas de abordaje específicos.

Elaborar diseños de evaluación que permitan analizar dificultades y definir acciones de mejora.

Redefinir acciones Institucionales que aseguren la retención escolar.

Ampliar la oferta educativa avanzando en la estructura del Nivel Inicial con habilitación de Salas de 4 años en toda la Provincia, en cumplimiento de la Ley Federal de Educación.

Fortalecer la acción de capacitación docente que permitan asegurar procesos de aprendizajes en el Nivel de EGB 3.

LEY Nº 7334

ES COPIA

R. DE TORRES  
Numeración Genl. Leyes y Decretos  
Secretaría Genl. de la Gobernación



Avance en la generalización del nivel del polimodal en las escuelas.

Implementación de los trayectos técnicos formativos.

Mantenimiento y ampliación de los postítulos.



LEY N° 7334

COPIA

ROSA TORRES  
Ministra General de Leyes y Decretos  
Secretaría General de la Gobernación



LISTADO DE ACTIVIDADES

| CODIGO | DENOMINACIÓN                      | UNIDAD EJECUTORA                     |
|--------|-----------------------------------|--------------------------------------|
| 01     | Educación Básica                  | Dir. Gral. de EGB e Inicial          |
| 02     | Educación Media                   | Dir. Gral. de Educación Polimodal    |
| 03     | Educación Especial                | Dir. Gral. de Regímenes Especiales   |
| 04     | Educación Superior                | Dir. Gral. de Educación Superior     |
| 05     | Becas Universitarias y Terciarias | Secretaría de Gestión Administrativa |
| 06     | Ciencia y Tecnología              | Secretaría de Gestión Educativa      |
| 07     | Coordinación Educativa            | Secretaría de Gestión Educativa      |



LEY Nº 7334

ES COPIA

SECRETARÍA DE GOBIERNO  
 Ministerio de las Leyes y Decretos  
 Secretaría General de la Gobernación



**METAS Y PRODUCCIÓN BRUTA ACTIVIDAD 01**  
**Educación Básica**

| META                            | UNIDAD DE MEDIDA | PRESUPUESTO FÍSICO                       |
|---------------------------------|------------------|--|
| Matrícula Inicial 2005          | Alumno           | A Confirmar según Auditoría de Matrícula |
| Promoción en los distintos años | Alumno           | A Confirmar según Auditoría de Matrícula |
| Graduación en E.G.B. 3          | Alumno           | A Confirmar según Auditoría de Matrícula |
| Retención de la Matrícula       | Alumno           | A Confirmar según Auditoría de Matrícula |

**INDICADORES DE GESTIÓN**

**Índices de Eficiencia**

| Unidad de Medida del Producto | Unidad de Medida del Insumo | Coefficiente de Insumo Producto                |
|-------------------------------|-----------------------------|--|
| Alumno                        | Establecimiento             | Número de alumnos por cada Establecimiento.    |
| Alumno                        | Docente                     | Número de alumnos por cada docente.            |
| Alumno Matriculado en EGB     | Costo total de EGB          | Costo total de cada alumno Matriculado en EGB. |
| Alumno egresado de EGB        | Costo total de EGB          | Costo total de cada alumno egresado de EGB.    |

**Índices de Eficacia**

Porcentaje de alumnos promovidos. Refleja los alumnos que pasaron de grado con respecto a la matrícula final.

Porcentaje de alumnos repitentes. Refleja los alumnos que no pasaron de grado con respecto a la matrícula final.





LEY N° 7334

ES COPIA

GOBIERNO DE SALTA  
SECRETARÍA GENERAL DE LEGISLACIÓN  
SECRETARÍA GENERAL DE LA GOBERNACIÓN



Porcentaje de retención. Refleja la cantidad de alumnos que terminan el año con respecto al total matriculado al inicio del año.

Porcentaje de cobertura. Refleja la cantidad de alumnos cubiertos por el sistema con respecto a la población en edad escolar.

A



ES COPIA

LEY N° 7334

COMARCA DE TORRES  
Intendencia Gral. de Ases y Decretos  
Secretaría Gral. de la Gobernación



**METAS Y PRODUCCIÓN BRUTA ACTIVIDAD 02**  
**Educación Media**

| META                            | UNIDAD DE MEDIDA | PRESUPUESTO FÍSICO                       |
|---------------------------------|------------------|--|
| Matrícula Inicial 2005          | Alumno           | A Confirmar según Auditoría de Matrícula |
| Promoción en los distintos años | Alumno           | A Confirmar según Auditoría de Matrícula |
| Graduación en Polimodal         | Alumno           | A Confirmar según Auditoría de Matrícula |
| Retención de la Matrícula       | Alumno           | A Confirmar según Auditoría de Matrícula |

**INDICADORES DE GESTIÓN**

**Índices de Eficiencia**

| Unidad de Medida del Producto   | Unidad de Medida del Insumo      | Coficiente de Insumo Producto                                |
|---------------------------------|----------------------------------|--|
| Alumno                          | Establecimiento                  | Número de alumnos por cada Establecimiento.                  |
| Alumno                          | Docente                          | Número de alumnos por cada docente.                          |
| Alumno Matriculado en Polimodal | Costo total de Polimodal         | Costo total de cada alumno Matriculado en Polimodal.         |
| Alumno egresado de Polimodal    | Costo total de Polimodal         | Costo total de cada alumno egresado de Polimodal.            |
| Alumno egresado de Polimodal    | Costo total de EGB más Polimodal | Costo total e integral de cada alumno egresado de Polimodal. |

**Índices de Eficacia**

Porcentaje de alumnos promovidos. Refleja los alumnos que pasaron de grado con respecto a la matrícula final.



ES COPIA

LEY N° 7334

IRMA R. DE TORRES  
Intendente Gral. Leyes y Decretos  
Secretaría Gral. de la Gobernación



Porcentaje de alumnos repitentes. Refleja los alumnos que no pasaron de grado con respecto a la matrícula final.

A

Porcentaje de retención. Refleja la cantidad de alumnos que terminan el año con respecto al total matriculado al inicio del año.

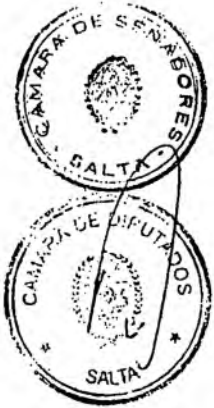

LEY N°

7334

ES COPIA

SECRETARÍA DE TORNOS  
Numeración Gran Leyes y Decretos  
Secretaría Gral. de la Gobernación



### METAS Y PRODUCCIÓN BRUTA ACTIVIDAD 03 Educación Especial

| META                                   | UNIDAD DE MEDIDA | PRESUPUESTO FÍSICO                       |
|--|------------------|--|
| Matrícula Inicial 2005                 | Alumno           | A Confirmar según Auditoría de Matrícula |
| Promoción en los distintos años        | Alumno           | A Confirmar según Auditoría de Matrícula |
| Graduación en los Regímenes Especiales | Alumno           | A Confirmar según Auditoría de Matrícula |
| Retención de la Matrícula              | Alumno           | A Confirmar según Auditoría de Matrícula |

### INDICADORES DE GESTIÓN

#### Índices de Eficiencia

| Unidad de Medida del Producto              | Unidad de Medida del Insumo         | Coefficiente de Insumo Producto                                 |
|--|-------------------------------------|---|
| Alumno                                     | Establecimiento                     | Número de alumnos por Establecimiento                           |
| Alumno                                     | Docente                             | Número de alumnos por cada docente.                             |
| Alumno Matriculado en Regímenes Especiales | Costo total de Regímenes Especiales | Costo total de cada alumno Matriculado en Regímenes Especiales. |
| Alumno egresado de Regímenes Especiales    | Costo total de Regímenes Especiales | Costo total de cada alumno Egresado de Regímenes Especiales.    |

#### Índices de Eficacia

Porcentaje de alumnos promovidos. Refleja los alumnos que pasaron de grado con respecto a la matrícula final.

ES COPIA

LEY N° 7334



SECRETARÍA DE EDUCACIÓN  
Ministerio de Educación y Deportes  
Secretaría de Educación

Porcentaje de alumnos repitentes. Refleja los alumnos que no pasaron de grado con respecto a la matrícula final.

Porcentaje de retención. Refleja la cantidad de alumnos que terminan el año con respecto al total matriculado al inicio del año.

*[Handwritten mark]*



ES COPIA

MINISTERIO DE EDUCACION  
Instituto de Investigaciones y Estudios  
Secretaría General de la Educación



LEY N° 7334

**METAS Y PRODUCCIÓN BRUTA ACTIVIDAD 04**  
**Educación Superior**

| META                             | UNIDAD DE MEDIDA | PRESUPUESTO FÍSICO                        |
|----------------------------------|------------------|---|
| Matrícula Inicial 2005           | Alumno           | A Confirmar según Auditoría de Matrícula  |
| Promoción en los distintos años  | Alumno           | A Confirmar según Auditoría de Matrícula. |
| Graduación en Educación Superior | Alumno           | A Confirmar según Auditoría de Matrícula  |
| Retención de la Matrícula        | Alumno           | A Confirmar según Auditoría de Matrícula  |

**INDICADORES DE GESTIÓN**

**Índices de Eficiencia**

| Unidad de Medida del Producto            | Unidad de Medida del Insumo                             | Coefficiente de Insumo Producto                                       |
|--|---|---|
| Alumno                                   | Docente   | Alumnos por cada docente.   |
| Alumno Matriculado en Educación Superior | Costo total de Educación Superior                       | Costo total de cada alumno Matriculado en Educación Superior.         |
| Alumno egresado de Educación Superior    | Costo total de Educación Superior                       | Costo total de cada alumno egresado de Educación Superior.            |
| Alumno egresado de Educación Superior    | Costo total de EGB más Polimodal más Educación Superior | Costo total e integral de cada alumno egresado de Educación Superior. |

**Índices de Eficacia**

Porcentaje de alumnos promovidos. Refleja los alumnos que pasaron de grado con respecto a la matrícula final.



ESCOPIA

LEY Nº

7334

INSTITUTO DE INVESTIGACIONES  
NORMAS Y PROCEDIMIENTOS LEGISLATIVOS  
SECRETARÍA DE LA GOBERNACIÓN



Porcentaje de alumnos repitentes. Refleja los alumnos que no pasaron de grado con respecto a la matrícula final.

Porcentaje de retención. Refleja la cantidad de alumnos que terminan el año con respecto al total matriculado al inicio del año.



ES COPIA

7334

LEY N°

EDUARDO TORRES  
Ministerio Gral. Leyes y Decretos  
Secretaría Gral. de la Gobernación



**CURSO DE ACCIÓN**

**Denominación del Curso de Acción: Arte y Cultura**

**Unidad Ejecutora: Secretaría de Gestión Administrativa y Recursos Humanos**

**DESCRIPCIÓN DEL CURSO DE ACCIÓN**

El Curso de Acción tiene como objetivo el fomento de la producción artística local, disponiendo de recursos a efectos de incentivar, promover, publicitar y difundir dicha actividad en todo el territorio provincial.

Está orientado a favorecer la participación de los artistas del medio en ámbitos colectivos de intercambio y exposición en las distintas áreas, permitiendo a su vez la difusión de la obra, que en muchos casos trasciende las fronteras locales.

El Curso de Acción contribuye a fomentar la actividad artística desde todo tipo de nivel y edades, permitiendo la participación de todos los sectores de la sociedad, como así también despertar el interés por este tipo de eventos.





LEY Nº 7334

ES COPIA

RINA  
Numeración de Leyes y Decretos  
Secretaría General de la Gobernación



LISTADO DE ACTIVIDADES

| CODIGO | DENOMINACIÓN   | UNIDAD EJECUTORA                     |
|--------|----------------|--------------------------------------|
| 01     | Arte y Cultura | Secretaría de Gestión Administrativa |

A



LEY Nº 7334



MINISTERIO DE TURISMO  
Numeración General de Leyes y Decretos  
Secretaría General de la Gobernación



### METAS Y PRODUCCIÓN BRUTA ACTIVIDAD 01 Arte y Cultura

| META  | UNIDAD DE MEDIDA | PRESUPUESTO FÍSICO |
|---|------------------|--------------------|
| Fomento a la Lectura (Biblioteca Provincial)                                    | Visitantes       | 220.000            |
| Difusión del Arte   | Exposiciones     | 20                 |
| Difusión de la Antropología Regional (Museo de Antropología)                    | Visitantes       | 11.000             |
| Fomento del Arte y la Cultura en sus distintas expresiones (Casa de la Cultura) | Eventos          | 500                |

### INDICADORES DE GESTIÓN

#### Índice de Eficiencia

| Unidad de Medida del Producto | Unidad de Medida del Insumo | Coefficiente de Insumo Producto       |
|-------------------------------|-----------------------------|---------------------------------------|
| Empleado Administrativo       | Costo Total en Personal     | Costo de cada Empleado Administrativo |

#### Índices de Eficacia

Grado de cumplimiento de la meta "Fomento de la Lectura". Relaciona el número de visitantes a la Biblioteca Provincial con el número de visitantes programado.

Grado de cumplimiento de la meta "Difusión del arte". Relaciona el número de exposiciones extraordinarias realizadas con el número de exposiciones previsto.

Grado de cumplimiento de la meta "Difusión de la Antropología". Relaciona el número de visitantes al Museo de Antropología con el número de visitantes previsto.

Grado de cumplimiento de la meta "Fomento del Arte y la Cultura". Relaciona el número de eventos realizados por la Casa de la Cultura con el número de eventos previsto.

LEY N° 7334

COPIA

GOBIERNO DE SALTA  
Ministerio de Gobierno y Decretos  
Secretaría General de la Gobernación



## CURSO DE ACCIÓN

**Denominación del Curso de Acción: Ayudas sociales a personas e instituciones**

Unidad Ejecutora: Ministerio de Educación

---

### DESCRIPCIÓN DEL CURSO DE ACCIÓN

Asistir directamente a la población mediante la entrega de fondos destinados a la adquisición de Viveres frescos y Secos para los Comedores Escolares de la provincia acorde a cada región. En algunos casos dicha asistencia es permanente con desayuno, almuerzo, merienda y cena, en otros casos es con almuerzo únicamente y otros con desayuno o merienda.

Asistencia financiera para ser destinada en concepto de Combustible a Escuelas y a través de Mérito Artístico se otorgan ayudas a quienes difundan y promuevan la Cultura de la provincia y cumplan con los requisitos exigidos para ello.



ES COPIA

REPUBLICA DE TUNJUNO  
Numeración de Leyes y Decretos  
Secretaría Genl. de la Gobernación



7334

**LISTADO DE ACTIVIDADES**

| CODIGO | DENOMINACION              | UNIDAD EJECUTORA  |
|--------|---------------------------|---|
| 01     | Comedores escolares       | Unidad Central<br>Ejecutora de Proyectos<br>Especiales (U.C.E.P.E.) |
| 02     | Mérito Artístico          | Secretaría de Gestión<br>Administrativa y<br>Recursos Humanos       |
| 03     | Combustible para Escuelas | Secretaría de Gestión<br>Administrativa y<br>Recursos Humanos       |



LES COPIA

LEY N° 7334

ROSA DE TORRES  
Numeración Gen. Leyes y Decretos  
Secretaría Gral. de la Gobernación



**METAS Y PRODUCCIÓN BRUTA ACTIVIDAD 01**  
**Comedores escolares**

| META   | UNIDAD DE MEDIDA | PRESUPUESTO FÍSICO                       |
|--|------------------|--|
| Asistencia financiera para el funcionamiento de Comedores Escolares. (por ciclo lectivo) | Alumno por dieta | A Confirmar según Auditoría de Matrícula |

**INDICADORES DE GESTIÓN**

**Índices de Eficiencia**

| Unidad de Medida del Producto | Unidad de Medida del Insumo | Coefficiente de Insumo Producto |
|-------------------------------|-----------------------------|---------------------------------|
| Cantidad de Alumnos           | Asistencia Financiera Total | Costo por Alumno                |

**Índices de Eficacia**

Porcentaje de disminución de niños en estado nutricional deficiente que concurren a escuelas de primaria común evaluados a través de parámetros antropométricos (peso-talla)

Porcentaje de disminución de desgranamiento y deserción escolar, manteniendo el estado nutricional de los niños normo nutridos en riesgo socioeconómico y favorecer el rendimiento escolar.



ES COPIA

LEY Nº 7334

ESTADO DE TORRES  
Número 1001 Gral. Leyes y Decretos  
Secretaría Gral. de la Gobernación



## ACTIVIDAD CENTRAL

**Denominación de la Actividad Central: Coordinación y Administración de la Gestión Educativa**

**Unidad Ejecutora: Secretaría de Gestión Administrativa y Recursos Humanos**

### DESCRIPCIÓN DE LA ACTIVIDAD CENTRAL

Garantizar la optimización del servicio educativo a partir del acompañamiento, seguimiento y monitoreo del presupuesto aprobado por ley.

Eficientizar los recursos humanos disponibles a través del nombramiento planificado y ordenado de los docentes.

Implementación de concursos docentes para cargos directivos y vicedirectivos en todos los niveles.

Rediseño en el sistema de distribución de subsidio a los establecimientos de enseñanza privada en todos los niveles, persiguiendo un reparto más equitativo por alumno.

Capacitación en Gral. al personal administrativo: Normativas Vigentes, Informática, Modelo Provincial de Gestión de Calidad de los Servicios y adaptación al nuevo sistema administrativo financiero y contable a implementar en toda administración pública.

Producción de información y coordinación con otros Organismos y diseño de estrategias que permitan eficacia y eficiencia en las acciones.

Reorientación de los procesos administrativos para optimizar el servicio con las Unidades Educativas y al usuario en general, mediante el avance de un registro informático de competencia de la Dirección y las Unidades Educativas.

Programar acciones estratégicas oportunas y correctivas a partir de una calidad ejecutiva, organizativa y creativa.

ES COPIA

LEY Nº 7334

EDUARDO DE TORRES  
Numeración Gen. Leyes y Decretos  
Secretaría Gen. de la Gobernación



GASTO CENTRAL

| CODIGO | DENOMINACION  | UNIDAD EJECUTORA  |
|--------|---|---|
| 01     | Coordinación y Administración de la Gestión Educativa | Secretaría de Gestión Administrativa y Recursos Humanos |



ES COPIA

LEY N°

7334

N.º DE FOLIOS  
Administración Local, Leyes y Decretos  
Secretaría General de la Gobernación



**METAS Y PRODUCCIÓN BRUTA**  
**Coordinación y Administración de la Gestión Educativa**

| META   | UNIDAD DE MEDIDA | PRESUPUESTO FÍSICO |
|--|------------------|--------------------|
| Gestión y Coordinación Administrativa de la Jurisdicción | Unidad Monetaria | \$ 297.506.613     |

**INDICADORES DE GESTIÓN**

**Índices de Eficiencia**

| Unidad de Medida del Producto | Unidad de Medida del Insumo | Coficiente de Insumo Producto             |
|-------------------------------|-----------------------------|---|
| Alumno                        | Costo Administrativo        | Relación Costo Administrativo por Alumno. |
| Alumno                        | Costo Total                 | Relación Costo Total por Alumno.          |
| Costo de cada Administrativo  | Costo Administrativo        | Costo Promedio del Administrativo         |

**Índices de Eficacia**

Ejecución presupuestaria sin exceder el crédito otorgado.

Participación del presupuesto de educación respecto del presupuesto Provincial.

Número de Administrativos por alumno.

Número de administrativo por docentes.



LEY Nº 7334

ES COPIA

ESTADO DE CHILE  
Ministerio de Salud Pública  
Secretaría de la Inspección



JURISDICCION:

MINISTERIO DE SALUD PÚBLICA

---

LEY N°

7334

COPIA

SECRETARÍA DE LEGISLACIÓN  
Ministerio de Salud Pública  
Subsecretaría de Asesoría Jurídica

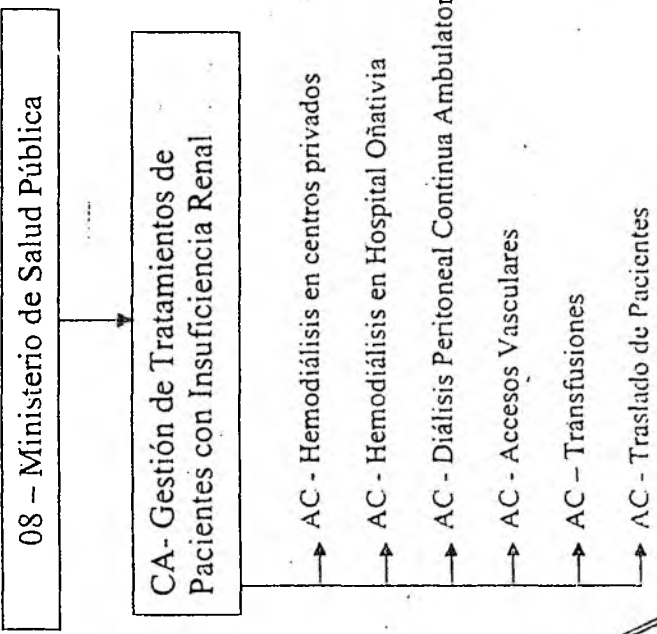

*[Handwritten signature]*



ES COPIA

7334

LEY N°

RINA DE TORRES  
Numeración Gral. Leyes y Decretos  
Secretaría Gral. de la Gobernación



### POLÍTICA PRESUPUESTARIA

Las Políticas Sanitarias están orientadas a establecer una adecuada articulación entre los subsectores para brindar una correcta extensión de cobertura con acciones básicas de salud, a través de redes de servicios integrales e integrados, de complejidad creciente y con la participación de todos los actores sociales, fortaleciendo los procesos de reorganización, descentralización operativa y centralización normativa, programación local y autogestión u otros métodos de gerenciamiento.

Las Políticas presupuestarias fijadas en ésta área se dirigen a:

Mejorar la accesibilidad a la salud, con una adecuada distribución y manejo eficiente de los recursos, según criterio y enfoque de riesgo socio sanitario;

Lograr una efectiva extensión de cobertura a toda la población con la interacción de los tres sectores: obra social, pública y privada;

Establecer parámetros de calidad que garanticen prestaciones oportunas, de elevado impacto, basados en los principios de equidad y justicia social, de bajo costo y tecnología adecuada.

Readecuar la infraestructura de los servicios de salud, teniendo en cuenta la creciente demanda y el actual perfil de los usuarios de los establecimientos sanitarios.

Implementación del Seguro Provincial de Salud, modelo que pretende cambiar el paradigma de presupuestos estáticos que financian Oferta de Salud, por presupuestos dinámicos dispuestos a financiar la demanda que efectivamente hagan los usuarios de los establecimientos sanitarios.

La actual gestión propone para el Ejercicio 2.005, reafirmar la Modernización de la Gestión Sanitaria, basada en una estructura de gestión de los servicios de salud o estructura prestadora y una gestión del Seguro Provincial de Salud como estructura compradora de los servicios de salud e implementar dicha herramienta en el nivel local en forma progresiva y por etapas, según niveles de complejidad, concientizando hacia la atención y el cuidado de la salud de la población referenciada a cada Área Operativa, y a la autogestión de la misma.



LEY Nº

7334

ESCOPIA

ESTADO DE PROGRESO  
Ministerio de la Gobernación y Decretos  
Secretaría General de la Gobernación



Aplicará nuevos estilos de Convenios de Gestión que apunten a mejorar la Calidad de los servicios prestados, tales como los contratos de gestión entre el Ministerio de Salud Pública y la Gerencia de cada Área Operativa.

Jerarquizará el Primer nivel de Atención, puerta de entrada del Sistema de Salud, fortaleciendo las áreas de salud materno infantil, nutrición, 3º edad, saneamiento ambiental básico, capacitación permanente del RRHH y otros.

Iniciará la construcción del Nuevo Hospital Pediátrico, de la Terapia Intensiva Pediátrica en el Hospital Materno Infantil. Se culminarán las obras de los Hospitales: Gral. Mosconi, Tartagal, Rivadavia Banda Sur, J. V. González y Cafayate. Se refuncionalizarán y re-equiparán los Hospitales San Bernardo, Metán, Orán y Tartagal.

Otro punto importante será promover las acciones e inversiones necesarias en el programa de Lucha contra el Dengue, a través de la Coordinación Epidemiológica del Ministerio.

Se fija como Misión:

Transformar las condiciones de salud de la población mediante la articulación y complementación de los recursos, garantizando una adecuada cobertura sanitaria bajo la estrategia de Atención Primaria de la Salud.

Entre los objetivos trazados para el próximo período están:

El Nuevo Modelo de Atención basado en la regionalización, descentralización, programación local y autogestión y financiado por el Seguro Provincial de Salud.

Profundizar las reformas ya emprendidas en materia de reorganización.

Lograr la satisfacción del usuario a partir de la eficiencia operativa y administrativa de los Servicios de Salud.

Racionalizar los procedimientos técnicos administrativos para una mayor eficiencia y eficacia.

ES COPIA

LEY Nº 7334

EDUARD DE TORRES  
Intendencia Gral. Leyes y Decretos  
Secretaría Gral. de la Gobernación



Optimizar los recursos existentes, a través de la implementación de metodologías que permitan monitorear y evaluar cuali-cuantitativamente las prestaciones de los Servicios, en términos de resultados.

Asegurar una correcta relación entre los sectores involucrados en la Gestión Sanitaria.

Promover y lograr la inserción de todos los actores sociales en el proceso salud-enfermedad.

A large, stylized handwritten signature or mark in black ink, located to the left of the text 'Promover y lograr...'



ES COPIA

LEY N° 7334

SECRETARÍA DE GOBIERNO  
Numeración de Leyes y Decretos  
Secretaría General de la Gobernación

**CURSO DE ACCIÓN**



**Denominación del Curso de Acción: Gestión de Tratamientos de Pacientes con Insuficiencia Renal Crónica**

Unidad Ejecutora: Área Enfermedades Crónicas Degenerativas y Emergentes

**DESCRIPCIÓN DEL CURSO DE ACCIÓN**

La Unidad Ejecutora tiene como prioridad Proveer el tratamiento adecuado, necesario para mantener con vida, con la mayor calidad de vida a la población de pacientes con Insuficiencia Renal (I.R.), de cualquier etiología mediante el otorgamiento de subsidios para tratamientos dialíticos: Hemodiálisis (HD); y Diálisis Peritoneal Continua Ambulatoria (D.P.C.A).

La población objetivo priorizada, está constituida por el 100 % de pacientes con las características mencionadas, carentes de recursos y obra social; que demanden atención en Hospital Público.

El presente curso se encuentra implementado actualmente en la red de servicios de salud de ésta Jurisdicción, en el ámbito de cuarenta y seis (46) áreas operativas de la Provincia siendo su principal objetivo brindar a la población enferma tratamientos oportunos mediante el otorgamiento de subsidios destinados a solventar los gastos que demandan los mismos a efectos de optimizar su calidad de vida.

El curso de acción contribuye a:

Establecer los mecanismos adecuados y oportunos, en el marco de la atención sanitaria, a fin de prolongar la vida del paciente y mantener una calidad de vida adecuada, como tratamiento definitivo o ante la espera de los trasplantes renales.



LEY Nº 7334

ES COPIA

MINISTERIO DE INTERIORES  
República de Salta, Leyes y Decretos  
Secretaría de la Gobernación



Garantizar la disponibilidad presupuestaria y financiera, así como las estrategias de gestión, control y auditoria, permanentes y sistemáticas con el objeto de hacer eficiente ésta inversión.

Viabilizar el acceso del paciente al subsidio a los efectos de suministrar el tratamiento de diálisis tanto en los centros privados como públicos de atención.

La propuesta está destinada a:

Asegurar el tratamiento de los pacientes en los centros privados y públicos y el seguimiento de la evolución de la enfermedad (Actualmente se dializa a 184 pacientes y se prevé un incremento del 12% de acuerdo a la incidencia observada en el presente año y mayor sobrevida de la población sometida a este tratamiento, aumentando de esta manera la prevalencia de este grupo de riesgo)

Cubrir a través de los subsidios, los costos que demandan la realización de tratamientos hemodialíticos.



LEY Nº 7334

ES/DDPIA

SECRETARÍA DE GOBIERNO  
Ministerio de Salud, Deportes y Recreación  
Ministerio del Poder Ejecutivo  
Ministerio del Poder Ejecutivo  
Ministerio del Poder Ejecutivo



### LISTADO DE ACTIVIDADES

| CODIGO | DENOMINACION                             | UNIDAD EJECUTORA                                      |
|--------|--|---|
| 01     | Hemodiálisis en centros privados         | Área Enfermedades Crónicas Degenerativas y Emergentes |
| 02     | Hemodiálisis en Hospital Oñativia        | Área Enfermedades Crónicas Degenerativas y Emergentes |
| 03     | Diálisis Peritoneal Continua Ambulatoria | Área Enfermedades Crónicas Degenerativas y Emergentes |
| 04     | Accesos Vasculares                       | Área Enfermedades Crónicas Degenerativas y Emergentes |
| 05     | Transfusiones                            | Área Enfermedades Crónicas Degenerativas y Emergentes |
| 06     | Traslado de Pacientes                    | Área Enfermedades Crónicas Degenerativas y Emergentes |





LEY N° 7334

ES COPIA

REPUBLICA DE ARGENTINA  
Ministerio del Trabajo y Previsión Social  
Secretaría Central de la Gobernación



**METAS Y PRODUCCIÓN BRUTA ACTIVIDAD 01**  
**Hemodiálisis en Centros Privados**

| META                                | UNIDAD DE MEDIDA | PRESUPUESTO FÍSICO |
|-------------------------------------|------------------|--------------------|
| Subsidio para Atención de Pacientes | Tratamientos     | 22.569             |

**INDICADORES DE GESTIÓN**

**Índices de Eficiencia**

| Unidad de Medida del Producto           | Unidad de Medida del Insumo                  | Coefficiente de Insumo Producto |
|---|--|---------------------------------|
| Pacientes atendidos                     | Unidades monetarias de asistencia financiera | Costo por paciente por mes      |
| Sesión Hemodiálisis en centros privados | Unidades monetarias de asistencia financiera | Costo de la Sesión              |

**Índices de Eficacia**

Porcentaje de Pacientes dializados que alcanzan indicadores positivos de calidad de vida.

Porcentaje de pacientes atendidos sobre el total de la población demandante

ES COPIA

7334

LCF 22

RINACE DE TORRES  
Número del Expediente y Decretos  
Secretaría General de la Gobernación



**METAS Y PRODUCCIÓN BRUTA ACTIVIDAD 02  
Hemodiálisis en Hospital Oñativia**

| META                                | UNIDAD DE MEDIDA | PRESUPUESTO FÍSICO |
|-------------------------------------|------------------|--------------------|
| Subsidio para Atención de Pacientes | Tratamientos     | 7.332              |

**INDICADORES DE GESTIÓN**

**Indices de Eficiencia**

| Unidad de Medida del Producto            | Unidad de Medida del Insumo                  | Coefficiente de Insumo Producto |
|--|--|---------------------------------|
| Pacientes atendidos                      | Unidades monetarias de asistencia financiera | Costo por paciente por mes      |
| Sesión Hemodiálisis en Hospital Oñativia | Unidades monetarias de asistencia financiera | Costo de la Sesión              |

**Indices de Eficacia**

Porcentaje de Pacientes dializados que alcanzan indicadores positivos de calidad de vida.

Porcentaje de pacientes atendidos sobre el total de la población demandante



ES COPIA

7334

LEY N°

ESTADO PLURINACIONAL  
Numeración de Leyes y Decretos  
Secretaría General de la Gobernación



**METAS Y PRODUCCIÓN BRUTA ACTIVIDAD 03**  
**Díálisis Peritoneal Continua Ambulatoria**

| META                                | UNIDAD DE MEDIDA | PRESUPUESTO FÍSICO |
|-------------------------------------|------------------|--------------------|
| Subsidio para Atención de Pacientes | Módulos          | 180                |

**INDICADORES DE GESTIÓN**

**Índices de Eficiencia**

| Unidad de Medida del Producto                   | Unidad de Medida del Insumo                  | Coefficiente de Insumo Producto |
|---|--|---------------------------------|
| Pacientes atendidos                             | Unidades monetarias de asistencia financiera | Costo por paciente por mes      |
| Módulo Díálisis Peritoneal Continua Ambulatoria | Unidades monetarias de asistencia financiera | Costo del Módulo                |

**Índices de Eficacia**

Porcentaje de Pacientes dializados que alcanzan indicadores positivos de calidad de vida.

Porcentaje de pacientes atendidos sobre el total de la población demandante

LEY Nº 7334

ES COPIA

OFICINA DE TRIBUTOS  
Compartido con el Fisco y Decretos  
Secretaría General de la Gobernación



**METAS Y PRODUCCIÓN BRUTA ACTIVIDAD 04**  
**Accesos Vasculares**

| META                                | UNIDAD DE MEDIDA | PRESUPUESTO FÍSICO |
|-------------------------------------|------------------|--------------------|
| Subsidio para Atención de Pacientes | Intervenciones   | 84                 |

**INDICADORES DE GESTIÓN**

**Índices de Eficiencia**

| Unidad de Medida del Producto   | Unidad de Medida del Insumo                  | Coefficiente de Insumo Producto |
|---------------------------------|--|---------------------------------|
| Pacientes atendidos             | Unidades monetarias de asistencia financiera | Costo por paciente por mes      |
| Intervención Accesos Vasculares | Unidades monetarias de asistencia financiera | Costo de la Intervención        |

**Índice de Eficacia**

Porcentaje de pacientes atendidos sobre el total de la población demandante

ES COPIA

LEY Nº 7334

GOBIERNO DE SALTA  
Ministerio de Salud y Deportes  
Secretaría Provincial de Gobernación



**METAS Y PRODUCCIÓN BRUTA ACTIVIDAD 05**  
**Transfusiones**

| META                                | UNIDAD DE MEDIDA | PRESUPUESTO FÍSICO |
|-------------------------------------|------------------|--------------------|
| Subsidio para Atención de Pacientes | Transfusiones    | 19                 |

**INDICADORES DE GESTIÓN**

**Índices de Eficiencia**

| Unidad de Medida del Producto | Unidad de Medida del Insumo                  | Coficiente de Insumo Producto |
|-------------------------------|--|-------------------------------|
| Pacientes atendidos           | Unidades monetarias de asistencia financiera | Costo por paciente por mes    |
| Transfusión                   | Unidades monetarias de asistencia financiera | Costo de la Transfusión       |

**Índice de Eficacia**

Porcentaje de pacientes atendidos sobre el total de la población demandante

LE COPIA

LEY N° 7334

ESTADO DE TUNJES  
Administración Gen. Leyes y Decretos  
Secretaría Gral. de la Gobernación



**METAS Y PRODUCCIÓN BRUTA ACTIVIDAD 06**  
**Traslados de Pacientes**

| META                                | UNIDAD DE MEDIDA | PRESUPUESTO FÍSICO |
|-------------------------------------|------------------|--------------------|
| Subsidio para Atención de Pacientes | Km.              | 134.400            |

**INDICADORES DE GESTIÓN**

**Índices de Eficiencia**

| Unidad de Medida del Producto            | Unidad de Medida del Insumo                  | Coefficiente de Insumo Producto |
|--|--|---------------------------------|
| Pacientes atendidos                      | Unidades monetarias de asistencia financiera | Costo por paciente por mes      |
| Km. Recorrido por traslados de pacientes | Unidades monetarias de asistencia financiera | Costo del Km. Recorrido         |

**Índice de Eficacia**

Alcanzar el 100% de cobertura de los pacientes que residan a más de 30 Km. de los centros de atención.



ES COPIA

LEY N° 7334

JOSE DE TORRES  
Ministro de Gracia y Justicia  
Secretario de la Gobernación



JURISDICCION:

**MINISTERIO DE HACIENDA Y OBRAS PÚBLICAS**

---

LEY N°

7334

COPIA

MINISTERIO DE GOBIERNO  
Ministerio de Gobierno, Leyes y Decretos  
Secretaría de la Gobernación

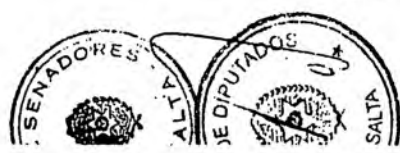
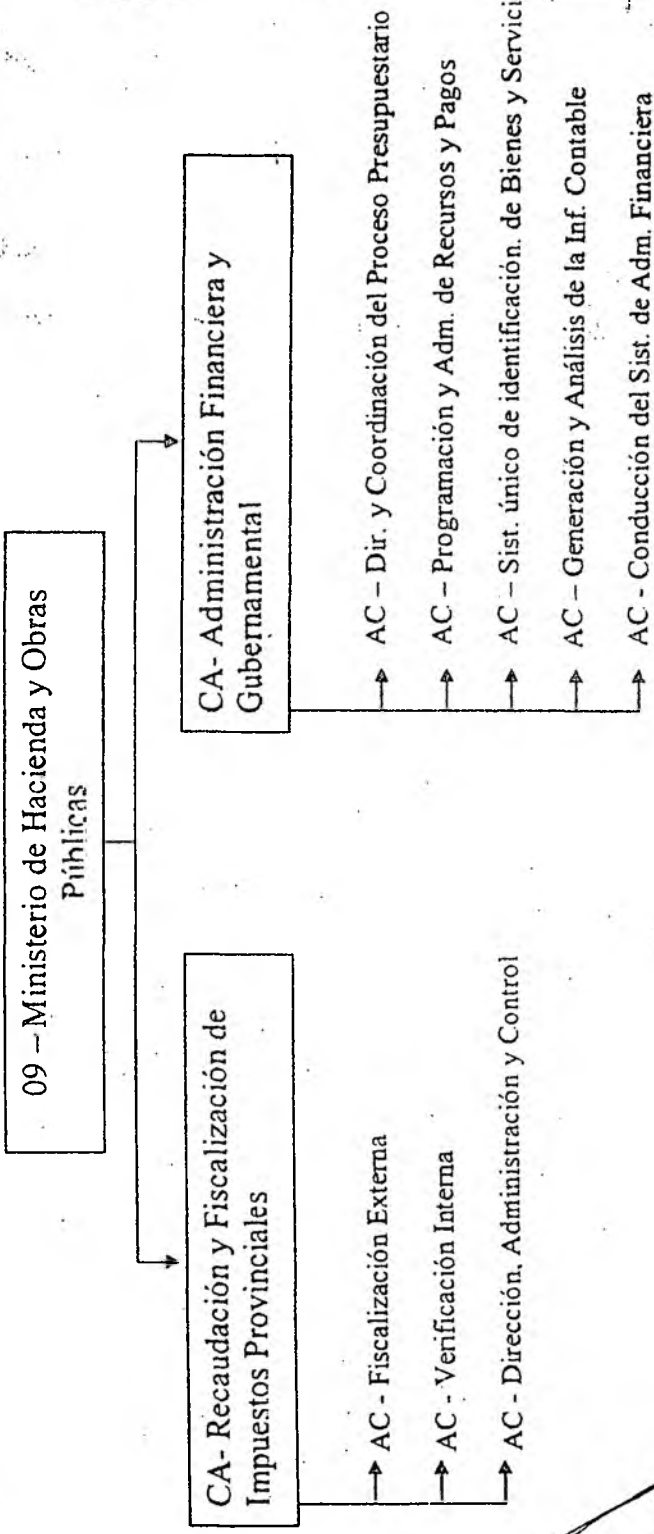



LEY N°

7334

ES COPIA

MINISTERIO DE OBRAS PÚBLICAS  
Administración Central de Leyes y Decretos  
Secretaría Genl. de la Gobernación



## POLÍTICA PRESUPUESTARIA

De acuerdo a la Ley N° 7190/02, Cap. V, Art. 30, le compete en términos generales al Ministro de Hacienda y Obras Públicas, asistir al Gobernador de la Provincia, en todo lo concerniente a la política fiscal, parafiscal y de administración de los bienes de la provincia y en todo lo concerniente a la elaboración y ejecución de las políticas para el desarrollo y conservación de la infraestructura provincial, así como las dirigidas a la provisión de energía, comunicaciones, riego y otros de similares características, con inclusión de las obras públicas; y especialmente entender en:

La elaboración del Presupuesto General del Gobierno de la Provincia, la ejecución de la política presupuestaria y de la contabilidad pública, la fiscalización de gastos e inversiones y la formulación de la Cuenta General del Ejercicio.

La Tesorería provincial y el régimen de pagos y en lo referido a la deuda pública provincial.

La formulación, reglamentación, ejecución y fiscalización de la política tributaria.

La realización y actualización del catastro, del registro de la propiedad inmobiliaria privada y fiscal y en los demás derechos reales inmobiliarios.

La Preservación y control del patrimonio físico del Estado.

La política de proveer a las necesidades indivisibles de la policía de la prosperidad económica y las necesidades de las obras públicas de interés provincial.

La política de proveer a las necesidades divisibles de la policía de la prosperidad económica y a las necesidades de las obras públicas de interés local, a través de los Intendentes Municipales que actuarán como agentes del Gobernador, en los términos de una Ley específica.

La elaboración y ejecución del plan único de obras públicas de la provincia, implementando acuerdos con los restantes ministros para los planes de construcciones escolares y hospitalarias.

Lo referido al sistema normativo de las obras públicas.

LEY N°

7334

ES COPIA

SECRETARÍA DE GOBIERNO  
Ministerio de Gobernación  
Secretaría de la Gobernación



La formulación de planes de obras públicas y de emprendimientos susceptibles de crear inmediatas fuentes de trabajo.

Las políticas de promoción y proveer sistemas para optimizar las soluciones habitacionales, contemplando además la infraestructura mínima para los sectores más carentes de la sociedad.

Las relaciones con la entidad autárquica creada por Ley 24.464.

La planificación y ejecución de las obras necesarias para conservar y mejorar la capacidad instalada de la infraestructura educativa y de salud, coordinando con los ministros de Educación y de Salud Pública, los pertinentes planes.

Las obras necesarias para el aprovechamiento de las cuencas y recursos hídricos.

Para el ejercicio 2005 se prevé:

La optimización del Sistema de Administración Financiera.

Priorizar la atención de las obligaciones primarias del estado, como es la asignación de partidas para un buen servicio de salud, educación, seguridad y justicia, contemplando además incrementos significativos en áreas sociales, y posibilitando concretar un importante plan de trabajos públicos.

Continuar con un crecimiento de la masa de recursos tributarios, sin incrementos en las alícuotas impositivas y sin generar mayor presión impositiva.

En materia financiera se tiene planificado seguir afianzando las acciones que hasta el presente ya han posibilitado el establecimiento anticipado de cronograma de pagos, y su oportuno cumplimiento mediante acreditaciones por transferencias bancarias, situación que permite a proveedores, contratistas y otros beneficiarios, tener la certeza del momento en que serán canceladas sus acreencias, sin siquiera tener que trasladarse físicamente a la Tesorería General de la Provincia, o a otras Tesorerías periféricas, resultando un ejemplo a nivel país en materia de orden y transparencia.



ES COPIA

LEY Nº

7334

SECRETARÍA DE HONORARIO  
Nominación, Modificación y Decretos  
Secretaría General de la Gobernación

**CURSO DE ACCIÓN**



**Denominación del Curso de Acción: Recaudación y Fiscalización de Impuestos Provinciales**

Unidad Ejecutora: Dirección General de Rentas

**DESCRIPCIÓN DEL CURSO DE ACCIÓN**

La administración tributaria provincial constituye la principal función que permite obtener los recursos fiscales que constituyen las fuentes de financiamiento tendientes a soportar los gastos fijados por el Poder Ejecutivo. A los fines de que sea llevada a cabo adecuadamente se seguirán las siguientes pautas:

- Implementar procesos de administración tributaria estratégica, tendientes a que las tareas de planificación, coordinación, dirección, seguimiento y control de las actividades inherentes permitan la obtención de las metas fijadas en materia de recaudación y fiscalización, aplicando principios jurídicos tributarios de igualdad, legalidad, generalidad, no confiscatoriedad, entre otros, a fin de salvaguardar los derechos de los ciudadanos.
- El gerenciamiento, haciendo uso de la planificación estratégica, técnicas de gestión administrativa (normatización, indicadores de gestión, etc.), tecnificación e informatización general, desburocratización de los procesos administrativos, manuales de procedimiento que estandarizan los procesos de la organización, brindará un mejor servicio al contribuyente y permitirá obtener información clave para la toma de decisiones.
- Intensificar la lucha contra la evasión y/o elusión fiscal, que constituye una práctica desleal del comercio y/o industria que obstaculiza el fin esencial del estado.
- Actualmente, la Dirección General de Rentas posee 5 puestos de control, y se prevé la construcción de uno nuevo en la Ruta 34 a la altura de Colonia Santa Rosa. A través de los puestos de control, se intensificará el control fiscal de las mercaderías y documentación no declarada que circulan por las rutas provinciales, a fin de lograr la:



*[Handwritten signature]*

ESCOPIA

LEY N°

7334

DIPUTACIONES  
Numeración para Leyes y Decretos  
Secretaría General de la Gobernación



- actualización periódica de los datos,
  - incrementar el número de contribuyentes del padrón tributario.
  - recabar la información necesaria para confeccionar del modelo Insumo-Producto, base de la Balanza Comercial de la Provincia,
  - detectar el ingreso o egreso de productos en el comercio electrónico indirecto a nivel nacional en colaboración con otros organismos de Control.
  - hacer uso de las facultades de decomiso y clausura establecidas por la ley 7200 a la D.G.R.
  - Instrumentar en los distintos puestos de control el Régimen de Pago a Cuenta del Impuesto a las Actividades Económicas. Constituirán objeto del mismo mercaderías que ingresen a la provincia con destino a la comercialización, con especial énfasis en aquellos que poseen alto índice de evasión tales como carnes frías, pollos, pescados, frutas, verduras, harinas, lácteos. Paulatinamente se incorporarán otros productos.
- ♦ En materia de Fiscalización se proyecta incrementar el porcentaje de auditorías preventivas a distintos comercios y ordinarias a los sectores que registran mayores índices de evasión en el Impuesto a las Actividades Económicas, Impuesto a las Cooperadoras Asistenciales. Asimismo se fiscalizarán a los Agentes de Retención y Percepción nominados para actuar como tales por la D.G.R.

A partir de la Reforma de la Administración Financiera y de los Sistemas de Control del Sector Público, se implementará en la Dirección General de Rentas el Sistema Informático One World Xc de J.D.Edwards que permitirá llevar a cabo con respecto a la hacienda pública, centralización normativa y descentralización operativa, brindando mayor control de gestión en materia presupuestaria, administrativo-contable, patrimonial, de contrataciones. Servirá de base para el cumplimiento del curso de acción.

Se continuará con el proceso de instaurar la "cultura de gestión de calidad" en el sector público diseñado para mejorar continuamente sus prestaciones mediante la consideración de las necesidades de las partes interesadas. Concibiendo como premisa básica que la dirección y funcionamiento de las instituciones públicas deben ser gestionadas de manera sistémica y transparente.

Teniendo en cuenta lo precedente y a los fines de que este curso de acción sea llevado a cabo en forma eficaz y eficiente, la unidad ejecutora brindará los recursos necesarios a tal fin, tales como capacitación, desarrollo informático, concientización tributaria, consecución del nuevo modelo de la hacienda pública basado en la concepción de calidad del servicio prestado, dotación del personal, infraestructura y demás medios necesarios.

ES COPIA

LEY Nº 7334

R. S. DE TORRES  
Municipalidad Provincial de Lima y Decretos  
Secretaría General de la Gobernación



### METAS Y PRODUCCIÓN BRUTA

| META                                  | UNIDAD DE MEDIDA    | PRESUPUESTO FÍSICO |
|---------------------------------------|---------------------|--------------------|
| Recaudación de Impuestos Provinciales | Unidades monetarias | \$ 210.000.000     |

### INDICADORES DE GESTIÓN

#### Índice de Eficiencia

| Unidad de Medida del Producto | Unidad de Medida del Insumo   | Coefficiente de Insumo Producto                                      |
|-------------------------------|---|--|
| Unidad Monetaria Recaudada    | Unidad monetaria invertida en procesos de recaudación y fiscalización | Relación pesos invertidos para recaudar sobre total pesos recaudados |

#### Índices de Eficacia

Se monitorea el impacto de los procesos implementados por la D.G.R. sobre la evolución mensual de la recaudación. Para ello se compara la recaudación mensual por impuesto mes/año respecto al mismo mes del período fiscal anterior, evitando así información distorsionada por factores estacionales.

Porcentaje de la recaudación mensual por impuesto mes/año respecto al mismo mes del período fiscal anterior.

Se verificará el impacto cuantitativo del accionar fiscalizador sobre el nivel de incumplimiento de las obligaciones fiscales y/o sobre la evasión fiscal. Para ello se considera el Monto Total de deuda detectada (recaudación Potencial) por fiscalizaciones externas en concepto de omisión de impuesto, ajustes o rectificaciones; se compara este monto con las determinaciones efectivamente regularizadas.

Seguimiento de la evolución del déficit fiscal como porcentaje del Producto Bruto Interno (P.B.I.) del Sector Público Nacional No Financiero en el período considerado. Se la compara con la evolución de la recaudación de impuestos nacionales con bases u objetos imposables similares a los provinciales. Resultado de ello es el conocimiento de los motivos de tal evolución, incidencia, convergencia o discordancia del grado en que se vinculan las causales consecuencias analizadas, detectándose el grado en que los cambios pueden obedecer a factores exógenos o a causas controlables por la D.G.R. o por medidas de política fiscal en el ámbito provincial.

ES COPIA

LEY Nº

7334

FINA DE TORRES  
Participación Econ. Leyes y Decretos  
Secretaría General de la Gobernación



**LISTADO DE ACTIVIDADES**

| CODIGO | DENOMINACION                         | UNIDAD EJECUTORA            |
|--------|--------------------------------------|-----------------------------|
| 01     | Fiscalización Externa                | Dirección General de Rentas |
| 02     | Verificación Interna                 | Dirección General de Rentas |
| 03     | Dirección, Administración y Control. | Dirección General de Rentas |

*[Handwritten mark]*



ES COPIA

LEY N° 7334

GOBIERNO DE SALTA  
Numeración, Catálogos y Decretos  
Secretaría General de la Gobernación



**METAS Y PRODUCCIÓN BRUTA ACTIVIDAD 01**  
**Fiscalización Externa**

| META                         | UNIDAD DE MEDIDA    | PRESUPUESTO FÍSICO |
|------------------------------|---------------------|--------------------|
| Actuaciones a realizar       | Actuaciones         | 12.000             |
| Monto de las Determinaciones | Unidades monetarias | \$ 45.000.000,00   |

**INDICADORES DE GESTIÓN**

**Índices de Eficiencia**

| Unidad de Medida del Producto               | Unidad de Medida del Insumo   | Coefficiente de Insumo Producto   |
|---|---|---|
| Monto de deuda determinada por mes          | Unidad monetaria invertida en los procesos de fiscalización externa | Relación pesos invertidos en fiscalización externa sobre monto total de deuda determinada |
| Costo de Puestos de Control de Ruta por mes | Cantidad de Controles de Ruta efectuados por mes                    | Costo mensual por Control de Ruta   |

**Índices de Eficacia**

Monto de deuda Determinada por mes / Cantidad de actuaciones por mes: Permitirá conocer la sensibilidad de los montos de deuda determinados ante variaciones en la cantidad de actuaciones. El seguimiento mensual de esta relación mostrará a priori la influencia de la Cantidad sobre la Calidad de la focalización del accionar de las actuaciones de fiscalización externa.

Comparación interanual, mes por mes, de la cantidad de determinaciones y monto de las mismas.



ES COPIA

LEY Nº 7334

INAMOR DE TORRES  
Numeración Genl. Leyes y Decretos  
Secretaría Genl. de la Gobernación



**METAS Y PRODUCCIÓN BRUTA ACTIVIDAD 02**  
**Verificación Interna**

| META   | UNIDAD DE MEDIDA               | PRESUPUESTO FÍSICO |
|--|--------------------------------|--------------------|
| Cantidad de Requerimientos/ o Notificaciones a efectuar para lograr optimización del cumplimiento de contribuyentes y/o responsables morosos | Requerimientos /Notificaciones | 149.500            |

**INDICADORES DE GESTIÓN**

**Índices de Eficiencia**

| Unidad de Medida del Producto           | Unidad de Medida del Insumo  | Coficiente de Insumo Producto  |
|---|--|--|
| Requerimientos o Notificaciones         | Unidades monetarias invertidas en procesos para requerimientos o notificaciones                      | Unidades monetarias invertidas por cada Requerimiento o Notificación |
| Cantidad de llamadas telefónicas C.A.C. | Unidades monetarias invertidas en procesos para mensajes preventivos y de concientización tributaria | Unidades monetarias invertidas por cada llamada telefónica C.A.C.    |

**Índices de Eficacia**

Monto de deuda requerida en Planes de Pago Caducos/ Monto Total de deuda P.F.P. Caducos.

Monto/Cantidad de deuda en Planes de Pago Caducos enviados para Emisión de Título Ejecutivo sobre Monto/Cantidad Total de deuda P.F.P. Caducos.

Monto de deuda en juicio ejecutivo regularizada/ Monto de deuda en ejecución fiscal.

Cantidad de juicios ejecutivos concluidos por causal/ Cantidad de juicios ejecutivos iniciados.





ES COPIA

LEY Nº 7334

FINA DE TORRES  
Ministerio Gral. Leyes y Decretos  
Secretaría Gral. de la Gobernación



Cantidad de juicios ejecutivos en trámite por causal/ Cantidad de juicios ejecutivos iniciados.

Índice de antigüedad promedio de deudas en ejecución fiscal.

Cantidad de periodos pagados fuera de término con notificación o requerimiento respecto la Cantidad de periodos con notificación o requerimiento por mora.

Lograr como mínimo el 30% de recupero de la cartera de cobranzas.

Alcanzar la retroalimentación del 100% de los resultados de las Campañas Tributarias efectuadas por el C.A.C.

Aumentar la efectividad de las llamadas exitosas hechas por el C.A.C. en un 30% con relación al nivel del año anterior.

Estos índices permitirán el seguimiento de la eficacia de los procesos de instar al cobro realizados por el ámbito de la verificación interna, ya que mostrarán el direccionamiento del interés fiscal controlado, y el global resultado de las intimaciones de pago.



ES COPIA

LEY N°

7334

ESTADO DE JORJES  
Numeración Gen. Leyes y Decretos  
Secretaría Gen. de la Gobernación



**METAS Y PRODUCCIÓN BRUTA ACTIVIDAD 03**  
**Dirección, Administración y Control**

En esta actividad se configura la estructura básica organizacional de la D.G.R, que se encuentra conformada por los subprogramas o áreas de Dirección General, Sub. Dirección General, Asistencia Técnica en la aplicación de los procedimientos de Clausura y Decomiso, Informática, Auditoria y Control de Gestión, Administrativo-Contable, Técnico Tributario, Jurídico Tributario, Secretaría General y Registro de los operadores de la carne.

La meta propuesta es dar respuesta con un 100% de eficiencia y eficacia a los requerimientos de atención del servicio sobre lo requerido.

Entre los objetivos fijados se pueden mencionar el cumplimiento de la normativa establecida por la Oficina de Control de Calidad - Secretaría General de la Gobernación, el seguimiento periódico del sistema de Quejas, Sugerencias y/o reclamos, control en la aplicación de los manuales de procedimiento implementados, la optimización de las técnicas y medidores de control de gestión de calidad, llevar adelante el nuevo modelo de la Administración financiera a fin de lograr una gestión eficiente, eficaz, que relaciona los distintos sistemas que la componen generando información confiable y oportuna para la toma de decisiones permitiendo transparencia en la gestión de la D.G.R.



ES COPIA

LEY N°

7334

GOBIERNO DE SALTA  
Ministerio de Finanzas y Bienes  
Secretaría de Finanzas



## CURSO DE ACCIÓN

### Denominación del Curso de Acción: Administración Financiera Gubernamental

Unidad Ejecutora: Secretaría de Finanzas

### DESCRIPCIÓN DEL CURSO DE ACCIÓN

En el marco de la Reforma de la Administración Financiera desarrollada en los tres últimos años, en el año 2005 se consolidará la puesta en funcionamiento de este nuevo modelo. La Secretaría de Finanzas será el órgano coordinador de todos los sistemas que componen parte de la Administración Financiera Gubernamental, entiéndase Presupuesto, Tesorería, Contabilidad, Crédito Público, Contrataciones, Inversión Pública, Administración de Bienes.

Los principales objetivos que se persiguen con la implantación de este curso de acción son los siguientes:

1. Lograr una gestión eficiente, eficaz y económica.
2. Contribuir a que el Sector Público Provincial posea instrumentos suficientes para generar información oportuna y confiable para la toma de las decisiones.
3. Permitir que la administración de las finanzas públicas provinciales se realice en un marco de transparencia.
4. Interrelacionar los sistemas que componen la Administración Financiera a efectos de integrarlos entre sí y con los sistemas de control interno y externo.

Se mantienen cuatro actividades específicas (Presupuesto por Cursos de Acción, Cuenta Única Del Tesoro, Precio Testigo, Administración del Sistema Contable) y una actividad común (resto de las actividades de Administración Financiera)

Cada una de estas actividades se enmarca en el modelo de Reforma de la Administración Financiera:

ES COPIA

7334

LEY Nº

SECRETARÍA DE  
Numeración de Leyes y Decretos  
Secretaría General de la Gobernación



◆ Sistema de Presupuesto

Transformar al Presupuesto como una expresión ex ante de la actividad productiva y de su costo con el fin de que se constituya en una herramienta que permita medir la eficacia y eficiencia de la gestión pública.

Los presupuestos son instrumentos de gobierno. Representan un proceso integrado, a través del cual se formula, aprueba, ejecuta y evalúa la producción de bienes y servicios. Deben expresar las finalidades, los cursos de acción elegidos entre opciones para lograrlos (programas y sus subdivisiones) y sus metas genéricas y específicas.

El sistema de presupuesto debe brindar un proyecto de plan anual consistente en una estimación razonable de los programas que se desarrollarán para cumplir con los objetivos. Resulta imprescindible llevar adelante la evaluación de los cursos de acción propuestos para efectuar un análisis del cumplimiento de las metas, así como elevar recomendaciones para los próximos ejercicios financieros. Esto se llevará a cabo con informes trimestrales que indiquen el avance de las metas y de los indicadores de Gestión.

◆ Sistema de Tesorería

Lograr el máximo aprovechamiento de la liquidez fiscal.

Es responsable de la recaudación de todos los ingresos y pagos de todas las obligaciones. Tiene un papel preponderante en la programación de la ejecución del ejercicio junto al Sistema de Presupuesto. Debe permitir la máxima utilización de las disponibilidades.

Para que la Tesorería General de la Provincia se mantenga como una verdadera gerencia financiera resulta necesaria la Cuenta Única del Tesoro administrando más eficientemente los recursos públicos.

◆ Sistema de Contrataciones

Lograr que las contrataciones de los bienes y servicios que deban adquirirse sean efectuadas de la manera más conveniente a los intereses del estado.

Acorde con las normas legales y reglamentarias, los bienes y servicios, insumos de la actividad productiva pública, expresados en recursos financieros del ente o jurisdicción, y en requerimientos concretos de calidad y cantidad, son adquiridos mediante contrataciones de diferente naturaleza según sea el objeto o clase de gasto.



COPIA

LEY N° 7334

JUAN J. DE TORRES  
Intendencia General de Leyes y Decretos  
Secretaría General de la Gobernación



Uno de los mecanismos que coadyuvan a eficientizar el funcionamiento del sistema de compras lo constituye el establecimiento de precios testigo para el Catalogo de Bienes y Servicios del Sector Público Provincial.

◆ Sistema de Contabilidad – Administración de Bienes

Mejorar la registración y producir los informes contables y financieros en tiempo y forma.

Esto se refiere a la misión primaria del Órgano Rector del Sistema, la Contaduría General de la Provincia, de contabilizar cronológicamente y sistemáticamente todos los hechos y actos de carácter económico, financiero y patrimonial referidos a la Hacienda Pública Provincial así como procesar y producir información para los responsables de la Gestión Financiera Pública y terceros interesados en la misma.

Inventario permanente de bienes del activo fijo y de los acopios de bienes de consumo almacenados en el sector público, de valorización de asignación de responsables y de auditoria física regularmente practicada.

Está referido al alta, custodia, utilización, conservación y baja (amortización, obsolescencia, y otras causas con y sin responsabilidad personal) de los bienes reales fijos del dominio público y privado del Estado, y de los acopios de bienes de consumo propios del sector público o que estén bajo su custodia. Requiere el inventario permanentemente actualizado y los recuentos periódicos para verificar existencia, estado de conservación, justa utilización y clara determinación de los responsables del uso y custodia.

LEY N° 7334

ES COPIA

PLANO DE TERCEROS  
Numeración Gen. Leyes y Decretos  
Secretaría Gen. de la Gobernación



### LISTADO DE ACTIVIDADES

| CODIGO | DENOMINACION  | UNIDAD EJECUTORA                   |
|--------|---|------------------------------------|
| 01     | Dirección y Coordinación del Proceso Presupuestario   | Dirección General de Presupuesto   |
| 02     | Programación y Administración de Recursos y Pagos     | Tesorería General de la Provincia  |
| 03     | Sistema Único de Identificación de Bienes y Servicios | Unidad Central de Contrataciones   |
| 04     | Generación y Análisis de la Información Contable      | Contaduría General de la Provincia |
| 05     | Conducción del Sistema de Administración Financiera   | Secretaría de Finanzas             |



LEY N°

7334

BOLETIN OFICIAL

GOBIERNO DE TERCER  
Nivel de Tercer  
Nivel de Tercer  
Secretaría General de la Gobernación



**METAS Y PRODUCCIÓN BRUTA ACTIVIDAD 01**  
**Dirección y Coordinación del Proceso Presupuestario**

| META  | UNIDAD DE MEDIDA | PRESUPUESTO FÍSICO |
|---|------------------|--------------------|
| Informe Mensual de Ejecución Presupuestaria | Informe          | 1                  |

**INDICADORES DE GESTIÓN**

**Índice de Eficiencia**

| Unidad de Medida del Producto       | Unidad de Medida del Insumo                              | Coficiente de Insumo Producto |
|-------------------------------------|--|-------------------------------|
| Informe de Ejecución Presupuestaria | Unidad monetaria invertida en los procesos de evaluación | Costo por Informe             |

**Índices de Eficacia**

Cantidad de Informes de Recomendación emitidos respecto a la cantidad de informes planificados.

ES/COPIA

PRINCE DE TORRES  
Numeración Gen. Leyes y Decretos  
Secretaría G. de la Gobernación



LEY N° 7334

**METAS Y PRODUCCIÓN BRUTA ACTIVIDAD 02**  
**Programación y Administración de Recursos y Pagos**

| META   | UNIDAD DE MEDIDA | PRESUPUESTO FÍSICO   |
|--|------------------|--|
| Implementación Cuenta única del Tesoro en el Sector Público Provincial | Jurisdicciones   | Todas las jurisdicciones que conforman la Administración Central y Org. Descentralizados |

**INDICADORES DE GESTIÓN**

**Índices de Eficiencia**

| Unidad de Medida del Producto | Unidad de Medida del Insumo  | Coficiente de Insumo Producto       |
|-------------------------------|--|-------------------------------------|
| Cuenta Recaudadora            | Unidad Monetaria Invertida en Comisiones Bancarias y otras Comisiones por Cobranza | Costo de Mantener Cuentas Bancarias |

Costo en Comisiones bancarias del sistema de Cuenta Única respecto al sistema anterior.

**Índices de Eficacia**

Porcentaje de disminución de uso del FUCO.

Cantidad de jurisdicciones integradas a la Cuenta Única del Tesoro respecto a la totalidad de jurisdicciones.





ES COPIA

LEY N° 7334

COM. R. DE BIENES  
Ministerio Gral. de Ases. y Decretos  
Secretaría Gral. de la Gobernación.



**METAS Y PRODUCCIÓN BRUTA ACTIVIDAD 03**  
**Sistema Único de Identificación de Bienes y Servicios**

| META           | UNIDAD DE MEDIDA | PRESUPUESTO FÍSICO          |
|----------------|------------------|-----------------------------|
| Precio Testigo | Articulos        | 100% Artículos del Catálogo |

**INDICADORES DE GESTIÓN**

**Índice de Eficiencia**

| Unidad de Medida del Producto             | Unidad de Medida del Insumo | Coefficiente de Insumo Producto            |
|---|-----------------------------|--|
| Articulos del Catálogo con Precio Testigo | Hs. Hombre Utilizadas       | Hs. Hombre por Artículo con Precio Testigo |

**Índice de Eficacia**

Porcentaje de artículos del catálogo con precio testigo respecto del total de artículos del catálogo.

ES COPIA

LEY Nº 7334

RIBALTA DE TORRES  
Numeración Decretos, Leyes y Decretos  
Secretaría General de la Gobernación



**METAS Y PRODUCCIÓN BRUTA ACTIVIDAD 04**  
**Generación y Análisis de la Información Contable**

| META  | UNIDAD DE MEDIDA                    | PRESUPUESTO FÍSICO  |
|---|-------------------------------------|---|
| Inventario de Bienes Muebles, Inmuebles y Rodados | Bienes muebles, inmuebles y rodados | Todos los bienes Muebles, Inmuebles y Rodados de la Administración Provincial                 |
| Ingreso por Remate                                | Bienes de Rezago                    | Todos los bienes Muebles, Inmuebles y Rodados de la Administración Provincial sin utilización |

**INDICADORES DE GESTIÓN**

**Índice de Eficiencia**

| Unidad de Medida del Producto                     | Unidad de Medida del Insumo                                | Cocficiente de Insumo Producto |
|---|--|--------------------------------|
| Bienes Muebles, Inmuebles y Rodados inventariados | Unidades monetarias invertidas en el proceso de Inventario | Costo del Inventario           |
|   |  |                                |

**Índices de Eficacia**

Porcentaje de bienes muebles, inmuebles y rodados inventariados respecto del total de bienes identificados.

Cantidad de jurisdicciones y entidades que realizaron el inventario sobre el total de la Administración Pública Provincial.

Porcentaje de Bienes de Rezago enviados a Remate respecto del total de bienes identificados sin utilización.

COPIA

LEY N° 7334

MIN. DE TORRES  
Ministerio del Poder Judicial, Leyes y Decretos  
Secretaría Genl. de la Gobernación



JURISDICCION:

**SINDICATURA GENERAL DE LA PROVINCIA**

---

LEY Nº 7334

ES COPIA

SECRETARÍA DE TURRES  
Ministerio de Justicia y Decretos  
Secretaría del Poder Ejecutivo

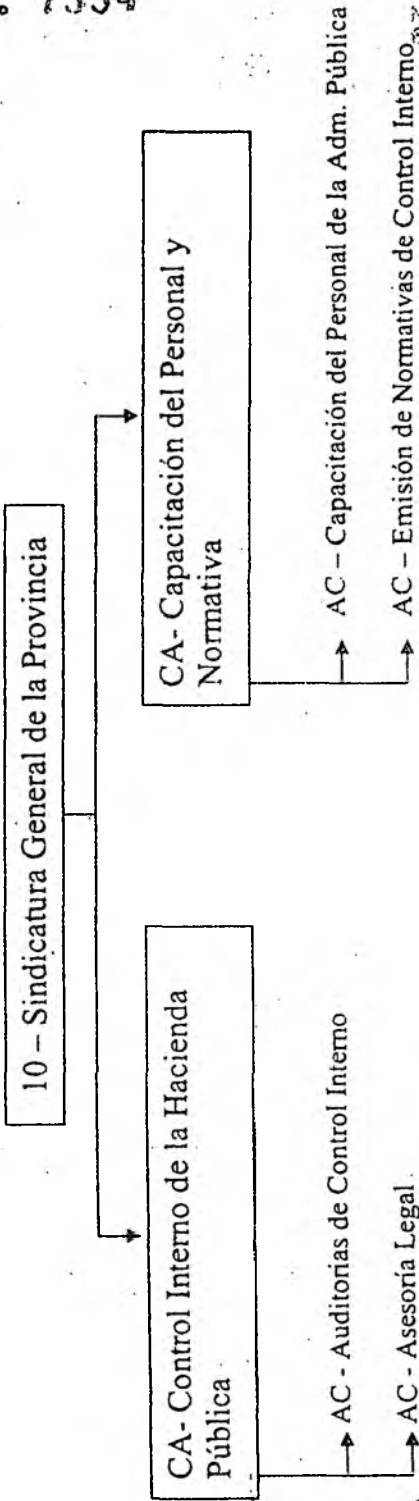

LEY Nº

7334

LES COPIA

RINA DE TORRES  
Numeración Gen. Leyes y Decretos  
Secretaría Gen. de la Gobernación



## POLÍTICA PRESUPUESTARIA

La Misión primaria del organismo es el Control Interno de la Hacienda Pública Provincial, centralizada y Descentralizada, entidades Autárquicas, Entes Reguladores, empresas Públicas cualquiera fuera su modalidad de organización, Municipios que adhieran al régimen de la Ley 7103 y todo otro ente en que el Estado Provincial o sus organismos descentralizados tengan participación.

La Sindicatura General de La Provincia funcionará respetando la Política Presupuestaria definida por el Poder Ejecutivo y la Dirección General de Presupuesto como Órgano Rector de la misma.

Los Principales objetivos propuestos para el ejercicio presupuestado son:

Profundizar la relación controlante – controlado.

Fomentar la “Cultura del Control Interno”, entendida por todos los funcionarios públicos.

Firma de convenios con otras Instituciones tendientes al fortalecimiento Institucional.

Mejoramiento continuo, observando las normas de calidad en la prestación de servicios de la Sindicatura General de la Provincia y las Unidades de Sindicatura Internas.

Capacitación continua de sus integrantes, entendiéndose como tal la emisión y recepción.

Conformación de las Unidades de Sindicatura Interna y el fortalecimiento de las ya existentes.

Seguimiento de Recomendaciones de auditorías realizadas.

Emisión de Normativa relacionada con el Control Interno.

Atención a los requerimientos efectuados por la Autoridad Superior.

Implementar el Registro de Auditores y Consultores Externos.



ES COPIA

7334

LEY Nº

SECRETARÍA DE GOBIERNO  
Número de Leyes y Decretos  
Secretaría Provincial de Gobernación



Mantener un adecuado Ambiente de Control.

Lograr un buen sistema de comunicación interna y externa que genere información de calidad, tales como, su contenido, oportunidad, estructuración, claridad, precisión, etc.

Cumplir con el Plan de Acción previsto para el Ejercicio.



ES COPIA

LEY N° 7334

SECRETARÍA DE LEGISLACIÓN  
Ministerio de Justicia y Derechos  
Nacionales y de la Gobernación



## CURSO DE ACCIÓN

**Denominación del Curso de Acción: Control Interno de la Hacienda Pública**

**Unidad Ejecutora: Sindicatura General de la Provincia**

---

### DESCRIPCIÓN DEL CURSO DE ACCIÓN

La Sindicatura General de la Provincia pretende con el presente curso de acción desarrollar una cadena de acciones, métodos, planes y procedimientos, que proporcionen una garantía razonable de la gestión que desarrolle el Poder Ejecutivo en cumplimiento de misiones, objetivos y políticas públicas referidos a:

Evaluación de programas, proyectos, operaciones y actividades.

La eficacia y eficiencia de las operaciones de la Hacienda Pública.

El manejo eficiente de los recursos financieros de la Provincia.

La prestación de servicios públicos con la calidad esperada.

Confiabledad, relevancia y oportunidad en la información financiera y de gestión que sirve de base para la toma de decisiones.

Observancia de Leyes, Decretos, Reglamentos, Normas de funcionamiento, Planes de Acción y políticas públicas en el ámbito administrativo.

Todo lo expuesto tiene como objetivo primordial la preservación del Patrimonio de la Hacienda Pública Provincial.

ES COPIA

7334

LEY Nº

SECRETARÍA DE LEGISLACION  
Habrán sido firmados por el Sr. Gobernador  
Secretario General de la Gobernación



**LISTADO DE ACTIVIDADES**

| CODIGO | DENOMINACION                  | UNIDAD EJECUTORA                    |
|--------|-------------------------------|-------------------------------------|
| 01     | Auditorias de Control Interno | Sindicatura General de la Provincia |
| 02     | Asesoría Legal                | Sindicatura General de la Provincia |





ES COPIA

LEY Nº 7334

RAMA DE COMED  
Numeración de Leyes y Decretos  
Secretaría Genl. de la Gobernación



**METAS Y PRODUCCIÓN BRUTA ACTIVIDAD 01**  
**Auditorías de Control Interno**

| META            | UNIDAD DE MEDIDA | PRESUPUESTO FÍSICO |
|-----------------|------------------|--------------------|
| Control Interno | Informes         | 168                |

**INDICADORES DE GESTIÓN**

**Índices de Eficiencia**

| Unidad de Medida del Producto      | Unidad de Medida del Insumo   | Coefficiente de Insumo Producto                   |
|------------------------------------|---|---|
| Informes de Auditoria              | Costo total de Producción<br>Cantidad de días y horas trabajadas en promedio. | Costo por hora trabajada del Informe de auditoria |
| 168                                | Costo total por informe   | \$ 28,24  |
| Cantidad anual de Horas Laborables | Costo Marginal Humano- del Curso de Acción                                    | Valor Hora Hombre                                 |
| 1.434                              |   | \$ 16,19  |
| Informes totales                   | Costo Total de Insumos  | Costo de Insumos por Informe                      |
| 423                                | 9.985   | \$ 25,60  |

**Índices de Eficacia**

Porcentaje de Jurisdicciones y Entidades controladas respecto del total de Jurisdicciones y Entidades del Sector Publico Provincial.

Porcentaje de Informes por Jurisdicción y Entidad.

ES COPIA

7334

LEY N°

ROSA R. DE TORRES  
Numeración Gral. Leyes y Decretos  
Secretaría Gral. de la Gobernación



**METAS Y PRODUCCIÓN BRUTA ACTIVIDAD 02**  
**Asesoría Legal**

| META                                | UNIDAD DE MEDIDA | PRESUPUESTO FÍSICO |
|-------------------------------------|------------------|--------------------|
| Control Interno (de Asesoría Legal) | Informes         | 255                |

**INDICADORES DE GESTIÓN**

**Índices de Eficiencia**

| Unidad de Medida del Producto      | Unidad de Medida del Insumo   | Coefficiente de Insumo Producto                        |
|------------------------------------|---|--|
| Informes de Asesoría Legal         | Costo total de Producción<br>Cantidad de días y horas trabajadas en promedio. | Costo por hora trabajada del Informe de Asesoría Legal |
| 255                                | Costo total por informe   | \$ 30,20   |
| Cantidad anual de Horas Laborables | Costo Marginal Humano- del Curso de Acción                                    | Valor Hora Hombre                                      |
| 1.434                              |   | \$ 16,19   |
| Informes totales                   | Costo Total de Insumos  | Costo de Insumos por Informe                           |
| 423                                | 9.985   | \$ 25,60   |

**Índices de Eficacia**

Porcentaje de Jurisdicciones y Entidades controladas respecto del total de Jurisdicciones y Entidades del Sector Publico Provincial.

Porcentaje de Informes por Jurisdicción y Entidad.

LEY N° 7334

ES COPIA

MIN. DE CORRES  
Numeración Oral, Leyes y Decretos  
Secretaría Oral de la Gobernación



## CURSO DE ACCIÓN

**Denominación del Curso de Acción: Capacitación del Personal y Normativa**

**Unidad Ejecutora: Sindicatura General de la Provincia**

---

### DESCRIPCIÓN DEL CURSO DE ACCIÓN

Considerando a los Recursos Humanos como el componente más valioso de una Organización, se desarrollarán acciones y planes de capacitación a fin de lograr su más alto rendimiento. Se analizarán y compilarán los procedimientos que requieran normatización, emitiendo las normas necesarias que proporcionen el marco adecuado para la implementación, mantenimiento y supervisión del Sistema de Control Interno.

El presente Curso de Acción permitirá:

La capacitación y actualización de los recursos humanos pertenecientes a la Sindicatura General de la Provincia y Unidades de Sindicatura Interna.

Propiciar la difusión de los conocimientos al personal perteneciente a la Administración Pública a fin de lograr un nivel óptimo en el desempeño de las funciones asignadas.

Prestigiar la función Institucional a través de la competencia profesional de sus agentes.

Promover ateneos y talleres para el análisis de cuestiones técnicas contribuyendo al acercamiento, cooperación, compromiso de sus integrantes.

Emitir, actualizar y difundir normativa de control interno.



ES COPIA

LEY Nº 7334

SECRETARÍA DE LEGISLACIÓN  
Numeración Gral. Leyes y Decretos  
Secretaría Gral. de la Gobernación



LISTADO DE ACTIVIDADES

| CODIGO | DENOMINACION   | UNIDAD EJECUTORA                    |
|--------|--|-------------------------------------|
| 01     | Capacitación del Personal de la Administración Pública | Sindicatura General de la Provincia |
| 02     | Emisión de Normativas de Control Interno               | Sindicatura General de la Provincia |

*[Handwritten signature]*



ES COPIA

LEY N° 7334

GOBIERNO DE SALTA  
GOBERNADOR DE TORRES  
Ministerio de Gobierno y Secretarías  
Secretaría General de la Gobernación





**METAS Y PRODUCCIÓN BRUTA ACTIVIDAD 01**  
**Capacitación del Personal de la Administración Pública**

| META                      | UNIDAD DE MEDIDA | PRESUPUESTO FÍSICO |
|---------------------------|------------------|--------------------|
| Capacitación del Personal | Personas         | 900                |
| Capacitación del Personal | Cursos           | 15                 |

**INDICADORES DE GESTIÓN**

**Índice de Eficiencia**



| Unidad de Medida del Producto      | Unidad de Medida del Insumo                              | Coefficiente de Insumo Producto |
|------------------------------------|--|---------------------------------|
| Cantidad anual de Horas Laborables | Costo Marginal Humano- por Curso de Capacitación Dictado | Valor Hora Hombre               |
| 1.434                              | 30.845   | \$ 21,51                        |

**Índice de Eficacia**

Porcentaje de Cursos de Capacitación por Jurisdicción y Entidad.

LEY N° 7334

ES COPIA

EDUARDO TORRES  
Ministerio de Planificación y Desarrollo  
Secretaría General de la Gobernación



**METAS Y PRODUCCIÓN BRUTA ACTIVIDAD 02**  
**Emisión de Normativas de Control Interno**

| META            | UNIDAD DE MEDIDA | PRESUPUESTO FÍSICO |
|-----------------|------------------|--------------------|
| Normas Emitidas | Normas           | 15                 |

**INDICADORES DE GESTIÓN**

**Índice de Eficiencia**

| Unidad de Medida del Producto      | Unidad de Medida del Insumo          | Coficiente de Insumo Producto |
|------------------------------------|--------------------------------------|-------------------------------|
| Cantidad anual de Horas Laborables | Costo Marginal Humano- de Normativa. | Valor Hora Hombre             |
| 1.434                              | \$24.235                             | \$ 16,90                      |

**Índice de Eficacia**

Porcentaje de Normas Emitidas sobre el Total Previsto.



LEY N° 7334

ES COPIA

RODRIGO DE TORRES  
Ministro de Cult. Lenguas y Deporte  
Secretaría General de la Gobernación



JURISDICCIÓN:  
**AUDITORÍA GENERAL DE LA PROVINCIA**

---

7334

LEY Nº

ES COPIA

RINA DE TORRES  
Numeración Gen. Leyes y Decretos  
Secretaría Gen. de la Gobernación

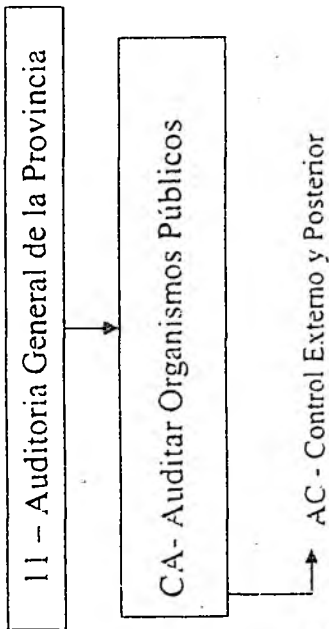



LEY Nº 7334

ES COPIA

COMISIÓN DE LEGISLACION  
Intervención: Gral. Leyes y Decretos  
Secretaría General de la Gobernación

**POLÍTICA PRESUPUESTARIA**



La Auditoria General de la Provincia es el Órgano Rector del Control Externo Posterior de la Hacienda Pública Provincial y Municipal. Corresponde a la misma la Fiscalización y Auditoria de la Gestión Económica, Financiera, Patrimonial, Presupuestaria y Operativa y, en tanto resulte de aplicación, la evaluación de los aspectos referentes a la protección del Medio Ambiente. Así también la comprobación de la observancia de los principios de Legalidad, Eficiencia, Eficacia y Economía, por parte de los Entes Auditados.

Quedan comprendidos en el ámbito de control los Organismos Centralizados y Descentralizados de la Hacienda Pública Provincial y Municipal, cualquiera fuese su modalidad de organización, Empresas y Sociedades del Estado, Entes Reguladores de los Servicios Públicos, Entes Privados adjudicatarios de los Servicios Públicos Privatizados en cuanto a las obligaciones emergentes de los respectivos contratos y de cualquier otro Ente Público.

El principal objetivo del Órgano para el ejercicio 2005 es el cumplimiento de las auditorias previstas en el Programa de Acción Anual de Auditorias y Control, aprobado oportunamente por el Colegio de Auditores Generales y, de corresponder, la emisión de las recomendaciones que propicien las acciones correctivas pertinentes.



ES COPIA

LEY N° 7334

PRIMER OFICIO  
Numeración de Cuentas y Gestiones  
Secretaría General de la Gobernación



## CURSO DE ACCIÓN

**Denominación del Curso de Acción: Auditar Organismos Públicos**

**Unidad Ejecutora: Auditoría General de la Provincia -  
Comisiones de Supervisión**

### DESCRIPCIÓN DEL CURSO DE ACCIÓN

De acuerdo a lo establecido en la Ley 7103, La Auditoría General de la Provincia forma parte del Sistema de Control no Jurisdiccional de la Gestión de la Hacienda Pública Provincial y Municipal integrada, de la Provincia de Salta.

El control externo y posterior comprende a los Organismos Centralizados, Descentralizados y Autárquicos de la Hacienda Pública Provincial y/o Municipal, cualquiera sea su modalidad de organización, Empresas y Sociedades del Estado, Entes Reguladores de los servicios públicos, Entes Privados adjudicatarios de servicios públicos privatizados y cualquier otro Ente Público.

El control es posterior y se desarrollará conforme a las normas emitidas y a las generalmente aceptadas nacional e internacionalmente, e incluirá:

La fiscalización y auditoría de la gestión financiera, económica y patrimonial, presupuestaria y operativa, cuando resulte aplicable, la evaluación de aspectos referentes a la protección del medio ambiente por las entidades controladas.

La comprobación de la observancia por la Administración Pública Provincial y Municipal, de los principios de legalidad, economía, eficiencia y Eficacia

La Auditoría General de la Provincia realizará además:

Auditorías de emergencias no previstas en el Plan Anual de Auditorías y Control.

Auditorías por denuncias de terceros no previstas en el Plan Anual de Auditorías y Control.

Auditorías por decisiones del Colegio de Auditores Generales no previstas en el Plan Anual de Auditorías y Control.

Auditorías de Seguimiento.

LEY N°

7334

ES COPIA

MINISTERIO DE  
Numeración de Leyes y Decretos  
Secretaría General de la Gobernación



Auditorias en cumplimiento del Convenio Marco y Operativos con la Red Federal de Control.

Auditorias en cumplimiento de Convenios Especiales (Resoluciones AGPS 01/02 y 30/03)

Auditorias por pedidos de la Comisión Bicameral Examinadora de Cuentas.

Auditorias a pedido de cualesquiera de los entes auditados.

Certificaciones de Ingresos de Fondos y Rendiciones de Cuentas.

Emisión de pronunciamientos y dictámenes.

Realización de las investigaciones preliminares, sumarísimas, a los fines previstos en el Artículo 32, inciso j) de la Ley 7103.

Difusión de los objetivos institucionales.

Capacitación interna y externa del órgano.



ES COPIA

LEY N°

7334

SECRETARÍA DE GOBIERNO  
Numeración de Leyes y Decretos  
Secretaría Gral. de la Gobernación



LISTADO DE ACTIVIDADES

| CODIGO | DENOMINACION                | UNIDAD EJECUTORA                  |
|--------|-----------------------------|-----------------------------------|
| 01     | Control Externo y Posterior | Auditoria General de la Provincia |



LEY Nº 7334

ES COPIA

Ministerio de Gobierno y Justicia  
Secretaría de Gobierno y Legislación



### METAS Y PRODUCCIÓN BRUTA ACTIVIDAD 01 Control Externo y Posterior

| META   | UNIDAD DE MEDIDA | PRESUPUESTO FÍSICO |
|--|------------------|--------------------|
| Control Externo y Posterior del Sector Público | Informes         | 160                |

### INDICADORES DE GESTIÓN

#### Índices de Eficiencia

| Unidad de Medida del Producto   | Unidad de Medida del Insumo                                    | Coficiente de Insumo Producto                    |
|---------------------------------|--|--|
| Informes de Auditoria           | Costo Total por Informe (días y horas de trabajo, mas insumos) | Costo por Informe                                |
| Horas de Trabajo Presupuestadas | Horas de Trabajo Reales  | Horas de Trabajo Reales sobre las Presupuestadas |



#### Índices de Eficacia

Porcentaje de Informes de Auditoria emitidos respecto a los planificados (La relación entre cantidad de Informes emitidos y la cantidad aprobada por el "Programa de Acción Anual" debe acercarse infinitamente a uno)

Cantidad de Horas reales aplicadas para la obtención de un informe respecto las horas previstas debe acercarse infinitamente a uno positivo (+ 1)

Relación entre cantidad de Recomendaciones emitidas respecto las cumplidas debe acercarse al 50% (conforme la ejecución de Auditorias de Seguimiento)

LEY Nº 7334

ES COPIA

127  
SEÑAL DE TORRES  
Comunicación con Leyes y Decretos  
Secretaría General de la Gobernación



JURISDICCION:  
PODER LEGISLATIVO

---

LEY Nº

7334

COPIA

SECRETARÍA DE GOBIERNO  
Numeración de Leyes y Decretos  
Secretaría General de la Gobernación

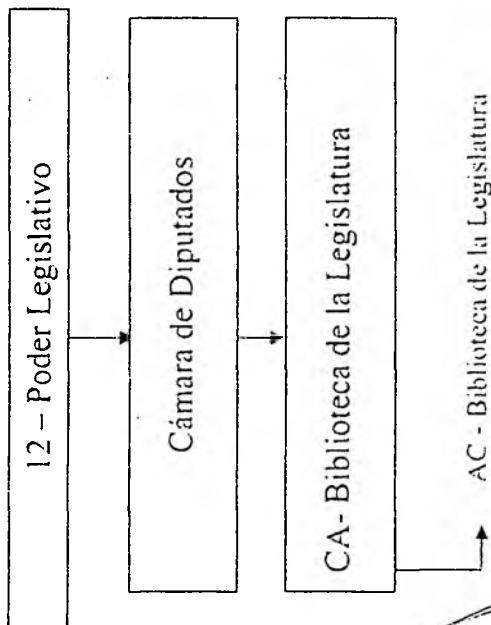

*[Handwritten signature]*

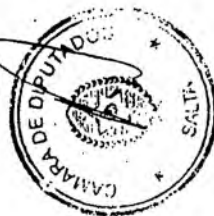

LEY Nº

7334

ES COPIA

MINISTERIO DE INTERIORES  
Numeración de Leyes y Decretos  
Secretaría de la Gobernación



CÁMARA DE DIPUTADOS

---



LEY Nº 7334

ESCOPIA

PLANO DE LEGISLACION  
Numeración para Leyes y Decretos  
Secretaría General de Gobernación



**CURSO DE ACCIÓN**

**Denominación del Curso de Acción: Biblioteca de la Legislatura**

**Unidad Ejecutora: Cámara de Diputados**

**DESCRIPCIÓN DEL CURSO DE ACCIÓN**

Lograr la apertura de las consultas de Libros, Diarios, Leyes y Página Web, poniendo en marcha proyectos alternativos.

Destinados a:

- Estudiantes,
- Investigadores,
- Docentes y
- Público en General



ES COPIA

LEY Nº 7334

JUAN P. DE TORRES  
Numeración Gen. Leyes y Decretos  
Secretaría Gen. de la Gobernación



LISTADO DE ACTIVIDADES

| CODIGO | DENOMINACION                    | UNIDAD EJECUTORA    |
|--------|---------------------------------|---------------------|
| 01     | Biblioteca de la<br>Legislatura | Cámara de Diputados |

A



ES COPIA

LEY Nº 7334

PARAGUAY DE TORRES  
Numeración Gen. Leyes y Decretos  
Secretaría Gral. de la Gobernación



**METAS Y PRODUCCIÓN BRUTA ACTIVIDAD 01**  
**Biblioteca de la Legislatura**

| META  | UNIDAD DE MEDIDA | PRESUPUESTO FÍSICO |
|---|------------------|--------------------|
| Consultas a Libros, Diarios, Leyes y Página Web | Personas         | 2.400              |

**INDICADORES DE GESTIÓN**

**Índice de Eficiencia**

| Unidad de Medida del Producto     | Unidad de Medida del Insumo    | Coficiente de Insumo Producto      |
|-----------------------------------|--------------------------------|------------------------------------|
| Cantidad de Personas Consultantes | Costo Mantenimiento Biblioteca | Costo de Mantenimiento por Persona |

**Índices de Eficacia**

Incremento del Porcentaje de Consultantes respecto del año anterior.

Porcentaje de personas que realmente consultan respecto del Total de la Población que se espera consulten anualmente.

Porcentaje de personas que realmente consultan la Página Web respecto del Total de la Población que se espera consulte la Página Web anualmente.

Porcentaje de personas que realmente consultan Leyes respecto del Total de la Población que se espera consulte Leyes anualmente.

Porcentaje de personas que realmente consultan Libros respecto del Total de la Población que se espera consulte Libros anualmente.



LEY N°

7334

ES COPIA

Ministerio de Gobierno  
Secretaría de Gobernación



JURISDICCION:  
MINISTERIO PÚBLICO

---

COPIA

SECRETARÍA DE LEGISLACIÓN Y DECRETOS  
Secretaría Pública de Gobernación

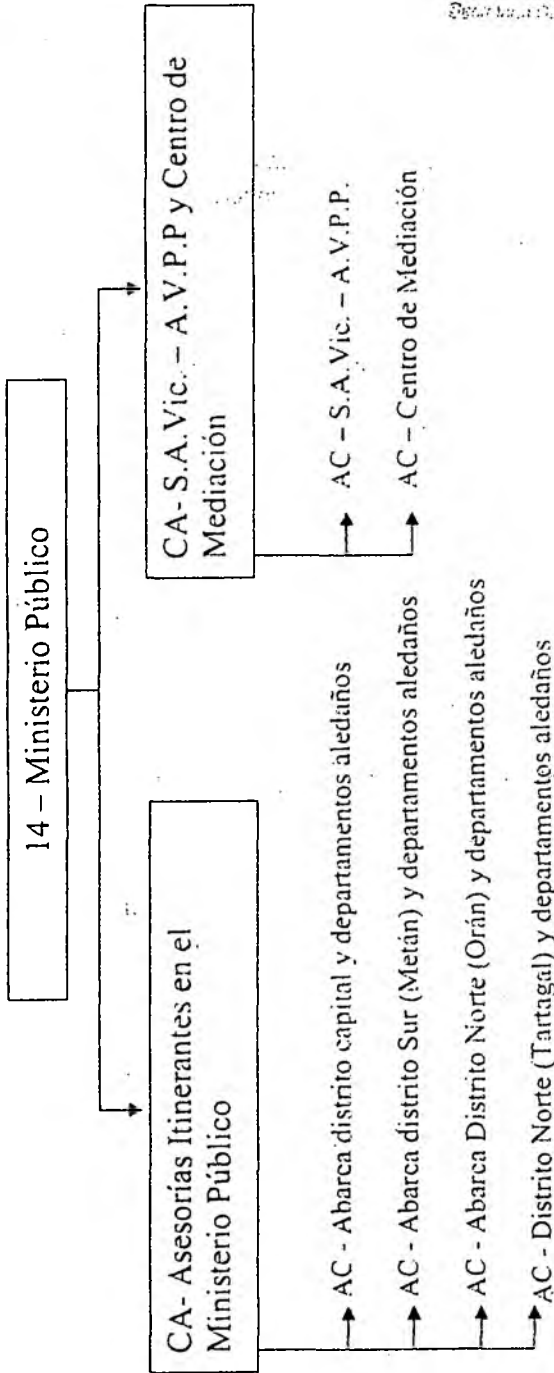

LEY Nº

7334

ES COPIA

RINA DE DECRETOS  
Numeración Civil: Leyes y Decretos  
Secretaría de Gobierno y Justicia



## POLÍTICA PRESUPUESTARIA

El Ministerio Público es un Órgano del Estado, independiente de la triada de Poderes Estatales, de lo que deriva su carácter de Órgano Extrapoder. Para dar cumplimiento con sus deberes, la Constitución Provincial le atribuyó autonomía funcional y autarquía financiera (Art. 167 Const. Prov.).

Dado el carácter de Órgano Provincial, ejerce su jurisdicción en todo el territorio de la Provincia de Salta, dividiendo su competencia territorial del mismo modo en que lo hiciera el Poder Judicial, con sus Distritos y Circunscripciones: (Distrito Norte con dos Circunscripciones: Orán y Tartagal, Distrito Judicial del Sur. Metán, Distrito Judicial del Centro, Capital)

Siguiendo su tradición histórica, esta Institución se afianza como tutora del interés general de la sociedad en cuestiones tan fundamentales como la persecución del delito, la defensa de la legalidad en toda actuación pública, la representación de los menores e incapaces, la protección del medio ambiente y de todos los intereses que afectan a una pluralidad de personas que no están jurídicamente organizadas.

Integra el Consejo de la Magistratura, que tiene por función seleccionar los candidatos para ocupar los cargos en el Poder Judicial y el propio Ministerio Público, participando activamente de la Escuela de la Magistratura.

Mención aparte conviene efectuar respecto de la función de velar por el buen desenvolvimiento de la justicia, a través de controlar el cumplimiento de los plazos procesales y acusar a los Magistrados, cuando se verifique alguna de las causales previstas en las normas de enjuiciamiento para hacer efectiva su responsabilidad pública. Es esta particular competencia lo que justifica, en esencia, que el Ministerio Público se sitúe fuera del Poder Judicial, pues no puede admitirse que el Ente Controlador forme parte del propio Ente Controlado.

Esa ubicación institucional no implica, sin embargo, que el Ministerio Público se encuentre divorciado del Poder Judicial; muy por el contrario y como ya se dijo, el ejercicio de sus atribuciones se hace en función de la actividad jurisdiccional.

Dentro de tales atribuciones, el Art. 166 de la Carta Magna Local dispone que corresponde especialmente al Ministerio Público:

a) Promover la actuación de la justicia en defensa de la legalidad y de los intereses generales de la sociedad.

b) Intervenir en toda causa en la que esté interesado el orden público.

LEY N° 7334

ES COPIA

SECRETARÍA DE LEGISLACIÓN  
Pluricameral: Leyes y Decretos  
Secretaría General de la Gobernación



c) Velar por el respeto de los derechos, deberes, principios y garantías constitucionales, estando legitimado para demandar la inconstitucionalidad de toda ley, decreto, ordenanza, actos, contratos o resolución de cualquier autoridad pública provincial o municipal,

d) Velar por la buena marcha de la administración de justicia y controlar el cumplimiento de los plazos procesales, estando facultado para acusar a los miembros del poder judicial y del Ministerio Público ante quien corresponda.

e) Velar por el correcto cumplimiento de las leyes y garantías y de los derechos humanos en las cárceles y en todo otro establecimiento de internación.

f) Accionar en defensa y protección del medio ambiente e intereses difusos:

g) Ejercer la acción penal en los delitos de acción pública. Asimismo ejercita las acciones para hacer efectiva la responsabilidad penal en que hubiesen incurrido en perjuicio de la Administración Pública.

h) Nombrar a sus empleados.

i) Proponer y administrar su propio presupuesto...

j) Tener iniciativa legislativa no exclusiva respecto a la ley de organización del Ministerio Público, Códigos Procesales y demás leyes vinculadas a la administración de justicia y al ejercicio de sus funciones.

k) Integrar el Consejo de la Magistratura.

Los Principales Objetivos propuestos para el ejercicio presupuestado se resumen en lo siguiente:





LEY N° 7334

LEY N° 7334  
JUAN B. TORRES  
Intendencia Gen. Leyes y Decretos  
Secretaría Gen. de la Gobernación



7.-Impulsar la aprobación de una nueva Ley Orgánica del Ministerio Público que recepte e incorpore los nuevos mandatos constitucionales y las políticas de modernización que el Organismo viene implementando en los últimos años. Entre sus fundamentos se puede destacar la pretensión de que las remuneraciones de los Magistrados del Ministerio Público, se equiparen al 100% de los salarios de los magistrados del Poder Judicial.

8.-Presentación del Proyecto de Informatización, financiado por fondos internacionales y provinciales, insertando al Ministerio Público, en el cambio tecnológico que se requiere para un mejor servicio de justicia.

9.-Ampliar los servicios hacia la comunidad, consolidando el funcionamiento de las Asesorías Itinerantes, del Servicio de Asistencia a la Víctima y el Centro de Mediación en todo el territorio de la Provincia.

10.-Mejora general del servicio ampliando el horario de atención y agilización de los casos.



LEY Nº 7334

ES COPIA

TEÓFILO TORRES  
Ternero de las Leyes y Decretos  
Secretaría General de la Gobernación



## CURSO DE ACCIÓN

**Denominación del Curso de Acción: Asesorías Itinerantes en el  
Ministerio Público**

Unidad Ejecutora: Ministerio Público

### DESCRIPCIÓN DEL CURSO DE ACCIÓN

El estado asume la obligación de brindar asistencia legal gratuita a los ciudadanos de modestos recursos (Art. 18 de la Constitución Provincial), y el Ministerio Público asignaba a los señores Defensores Oficiales dicha misión, conforme Ley 6477/87. A partir de allí, y teniendo en cuenta que la defensa y protección jurídica no comienza únicamente con una pretensión procesal presentada en un tribunal determinado, sino que comienza mucho antes, con orientación, con el conocimiento de los derechos o la falta de ellos, proporcionada a tiempo, en el consejo jurídico oportuno, y con muchas otras formas que pueden tener lugar en el ámbito del ciudadano, esté cerca o esté lejos de los tribunales, se amplió esta cobertura de asesoramiento jurídico llevándola a toda la población carente de recursos en toda la geografía salteña, a través de la creación del Servicio de Defensorías o Asesoría Itinerantes.

Esta brinda asistencia jurídica a los ciudadanos de escasos recursos residentes en las localidades alejadas del asiento natural de los Distritos Judiciales de la Provincia, como así también en los barrios más distantes del Centro, en la Ciudad de Salta Capital, teniendo como premisa descongestionar los Juzgados, las Defensorías Oficiales Civiles y de Incapaces, del intenso requerimiento del público en los tres Distritos Judiciales (Centro, Sur, Norte).

En consecuencia, por esta vía se procura el asesoramiento jurídico gratuito a una gran porción de población diseminada por la extensa geografía Salteña, que carecía de este servicio, y se intenta solucionar los conflictos evitando su judicialización, el traslado innecesario de los beneficiarios a los centros de atención de los Distritos y los gastos que ocasiona el mismo y la concurrencia inoficiosa a Organismos equivocados, sin perjuicio de la solución judicial del conflicto en un ínfimo porcentaje, coordina esa actividad con los Defensores Oficiales de cada Distrito y de cada asiento natural.

Este servicio se cumplió y se cumple satisfactoriamente con eficiencia y eficacia por el Organismo como objetivo de su política de acercamiento a la comunidad planteado en el plan de Modernización del Ministerio Público, para el Organismo y para los

LEY N°

7334

ES COPIA

MINISTERIO DE JUSTICIA  
Naciones Unidas, Leyes y Decretos  
Secretaría General de Gobernación



beneficiarios del servicio, plasmado en las estadísticas que arrojan un elevado porcentaje de atención personalizada.

Durante el corriente año y hasta fines de agosto de 2004, se atendió a un total de 13.361 (Trece Mil Trescientas Sesenta y Un) personas entre las cuatro Actividades (Distrito Centro: 5507 personas, Distrito Sur: 2665 personas y Norte, Circunscripción Orán: 2204 personas y Tartagal: 2985 personas), en comparación con el nivel de atención medidos a la misma fecha durante el año 2003 que ascendía a un total de 10.307 (Diez Mil Trescientos Siete), es decir que en ocho meses se atendió a un 65% de la meta anual fijada en la Ley de Presupuesto para el año 2004, habiéndose brindado el servicio en 35 Barrios de la Ciudad de Salta.

Además y con el objeto de dar a conocer a la sociedad el objetivo del Servicio se dictaron en coordinación con las comunidades vecinales cursos denominados "La Justicia y el Vecino" en los que a más de informar sobre el servicio de las Asesorías Itinerantes, se concientizó a la población sobre el ejercicio de los derechos.

Dado que el Servicio brinda un asesoramiento integral que no sólo se limita a la actividad judicial, las Asesorías Itinerantes trabajan coordinadamente con organismos públicos no judiciales provinciales y nacionales, facilitando la obtención de documentación necesaria para la iniciación de los procesos judiciales y agilizando la gestión de trámites no judiciales. En su vinculación con otros organismos de Otros Poderes del Estado, el desarrollo del servicio y la demanda de la población ha impulsado la celebración de convenios con COVERA (Confederación Vecinalista de la República Argentina) a fin de coordinar la difusión de la atención de las Asesorías en los numerosos barrios de la Ciudad de Salta, la Unidad de Empleo dependiente del Ministerio de la Producción que ha designado un funcionario para integrar el equipo de Asesores en las visitas barriales, la Dirección del Registro del Estado Civil y Capacidad de las Personas que coopera con la obtención de documentación requerida para juicios, entre otros.

Dadas las particularidades que presenta cada Actividad en los distintos Distritos Judiciales, resulta necesario establecer índices acordes a las características de cada uno de ellos. Por ello, la Actividad N° 1 correspondiente al Distrito Judicial del Centro deviene necesario considerar tres (3) niveles de atención, por la gran extensión que cubre el mismo y los numerosos departamentos que comprende con una gran densidad poblacional trayendo como consecuencia mayor cantidad de atenciones con derivación judicial y un mayor recorrido para cubrir dichas atenciones. Asimismo, en el resto de las Actividades (N° 2: Metán, N° 3, Orán, N° 4 Tartagal), y teniendo en cuenta la experiencia obtenida en los dos (2) años de implementación de este Curso de Acción demuestra que en ellos, es conveniente establecer índices globales de eficiencia y eficacia, atento a que la demanda del servicio presenta para cada una de las Actividades características homogéneas.

LEY Nº 7334

ES COPIA

REPUBLICA ARGENTINA  
Ministerio del Interior y Secretos  
Secretaría de la Gobernación



LISTADO DE ACTIVIDADES

| COEIGO | DENOMINACION   | UNIDAD EJECUTORA   |
|--------|--|--------------------|
| 01     | Abarca distrito capital y departamentos aledaños       | Ministerio Público |
| 02     | Abarca distrito Sur (Metán) y departamentos aledaños.  | Ministerio Público |
| 03     | Abarca Distrito Norte (Orán) y departamentos aledaños. | Ministerio Público |
| 04     | Distrito Norte (Tartagal) y departamentos aledaños.    | Ministerio Público |



LEY Nº

7334

ES COPIA

COMISIÓN DE LEGISLACIÓN  
 Director General de Leyes y Decretos  
 Secretaría General de la Gobernación



**METAS Y PRODUCCIÓN BRUTA ACTIVIDAD 01**  
**Abarca distrito capital y departamentos aledaños**

| META                | UNIDAD DE MEDIDA | PRESUPUESTO FÍSICO |
|---------------------|------------------|--------------------|
| Asistencia Jurídica | Persona          | 8.000              |

**INDICADORES DE GESTIÓN**

**Índices de Eficiencia**

| Unidad de Medida del Producto  | Unidad de Medida del Insumo   | Coefficiente de Insumo Producto   |
|--|-------------------------------|---|
| Persona Asistida   | Costo mensual de la Actividad | Relación entre el Costo mensual y las personas asistidas en todos los Niveles |
| Persona Asistida Nivel 1 :<br>Barrios de la Capital                      | Asesor                        | Un asesor por 233 personas al mes   |
| Persona Asistida Nivel 2 :<br>Localidades hasta 120 Km. de la Capital    | Asesor                        | Un asesor por 220 personas al mes   |
| Persona Asistida Nivel 3 :<br>Localidades a más de 120 Km. de la Capital | Asesor                        | Un asesor por 220 personas al mes   |

**Índices de Eficacia**

Porcentaje de Población que recibe asistencia jurídica en relación a la población del Distrito.

Porcentaje de Población atendida por cada nivel en relación a la población total del Distrito.

Relación Porcentual entre Kilómetros recorridos por Nivel y el Total de Kilómetros recorridos por el Asesor Itinerante.



ES COPIA

LEY Nº 7334

SENADO DE CHILES  
Mesa Directiva Oral Leyes y Decretos  
Secretaría General de la Gobernación



**METAS Y PRODUCCIÓN BRUTA ACTIVIDAD 02**  
**Abarca distrito Sur (Metán) y departamentos aledaños**

| META                | UNIDAD DE MEDIDA. | PRESUPUESTO FÍSICO |
|---------------------|-------------------|--------------------|
| Asistencia Juridica | Persona           | 3.800              |

**INDICADORES DE GESTIÓN**

**Índices de Eficiencia**

| Unidad de Medida del Producto | Unidad de Medida del Insumo   | Coefficiente de Insumo Producto   |
|-------------------------------|-------------------------------|---|
| Persona Asistida              | Costo mensual de la Actividad | Relación entre el Costo mensual de la actividad y la cantidad de Personas Asistidas |
| Persona Asistida              | Asesor                        | Un Asesor por 317 personas  |

**Índices de Eficacia**

Porcentaje de Población que recibe asistencia juridica en relación a la población del Distrito.

Porcentaje de demandas o juicios iniciados como resultado del accionar de la actividad.

COPIA

LEY Nº

7334

SECRETARÍA DE LEGISLACIÓN  
Ministerio del Poder Judicial y Decretos  
Secretaría de la Gobernación



**METAS Y PRODUCCIÓN BRUTA ACTIVIDAD 03**  
**Abarca Distrito Norte (Orán) y departamentos aledaños**

| META                | UNIDAD DE MEDIDA | PRESUPUESTO FÍSICO |
|---------------------|------------------|--------------------|
| Asistencia Jurídica | Persona          | 3.800              |

**INDICADORES DE GESTIÓN**

**Índices de Eficiencia**

| Unidad de Medida del Producto | Unidad de Medida del Insumo   | Coefficiente de Insumo Producto   |
|-------------------------------|-------------------------------|---|
| Persona Asistida              | Costo mensual de la Actividad | Relación entre el Costo mensual de la actividad y la cantidad de Personas Asistidas |
| Persona Asistida              | Asesor                        | Un Asesor por 317 personas  |

**Índices de Eficacia**

Porcentaje de Población que recibe asistencia jurídica en relación a la población del Distrito.

Porcentaje de demandas o juicios iniciados como resultado del accionar de la actividad.

LEY Nº 7334

ES COPIA

SECRETARÍA DE LEGISLACIÓN  
Ministerio de Justicia y Decretos  
Secretaría General de la Gobernación



**METAS Y PRODUCCIÓN BRUTA ACTIVIDAD 04**  
**Distrito Norte (Tartagal) y Departamentos aledaños**

| META                | UNIDAD DE MEDIDA | PRESUPUESTO FÍSICO |
|---------------------|------------------|--------------------|
| Asistencia Jurídica | Persona          | 3.800              |

**INDICADORES DE GESTIÓN**

**Índices de Eficiencia**

| Unidad de Medida del Producto | Unidad de Medida del Insumo   | Coefficiente de Insumo Producto   |
|-------------------------------|-------------------------------|---|
| Persona Asistida              | Costo mensual de la Actividad | Relación entre el Costo mensual de la actividad y la cantidad de Personas Asistidas |
| Persona Asistida              | Asesor                        | Un Asesor por 317 personas  |

**Índices de Eficacia**

Porcentaje de Población que recibe asistencia jurídica en relación a la población del Distrito.

Porcentaje de demandas o juicios iniciados como resultado del accionar de la actividad.



LEY N°

7334

ES COPIA

MANUEL TORRES  
Ministerio Gral. Leves y Decretos  
Subsecretaría de la Gobernación



## CURSO DE ACCIÓN

### Denominación del Curso de Acción: S.A.Vic. – A.V.P.P y Centro de Mediación

(Servicio de Asistencia a la Víctima, Acompañamiento de Víctimas en  
Procesos Penales y Centro de Mediación)

Unidad Ejecutora: Ministerio Público

## DESCRIPCIÓN DEL CURSO DE ACCIÓN

El Servicio de Asistencia a la Víctima fue creado y funciona en el Ministerio Público desde el año 2000, en cumplimiento de las atribuciones y deberes preceptuados en la Constitución Provincial, y en concordancia con la Ley Nacional de Violencia Familiar N° 24.417 y Provincial N° 7.202; la Acordada de la Corte de Justicia N° 8741/01 (Art. 2), el Art. 132 del Cód. Penal de la Nación y demás normas de fondo y forma, por Resolución N° 3710/00 (Creación del Servicio de Asistencia a la víctima del delito), y por Res. N° 3966/01, aprueba el proyecto de Acompañamiento de Víctimas en Procesos Penales. Al comienzo y como experiencia, con la colaboración y esfuerzo de los funcionarios y sin ningún tipo de previsión presupuestaria y a partir del año 2004, con el mismo esfuerzo y sólo con la provisión de un (1) cargo, comienza a funcionar como un Curso de Acción, huérfano de los otros cargos que fueran presupuestados. (Equipos Interdisciplinarios)

En la actualidad, este Servicio de Atención a la Víctima se encuentra previsto expresamente en el Código Procesal Penal (Ley 7262) e implica que su funcionamiento, organización y consecuente previsión presupuestaria es ineludible e insustituible por otros Organismos del Estado, por cuanto integra la misión encomendada por la Constitución al Ministerio Público.

### Servicio de Asistencia a la Víctima

Este servicio fue implementado por este Ministerio para dar respuesta mediante la Intervención profesional interdisciplinaria directa e inmediata y la Intervención en crisis, a las constantes y crecientes manifestaciones de violencia familiar, en cumplimiento con el mandato constitucional de velar por el respeto de los derechos y garantías constitucionales de todos los miembros de la comunidad a la que representa.

ES COPIA

LEY Nº 7334

RINARI DE TORRES  
Numeración Gral. Leyes y Decretos  
Secretaría Gral. de la Gobernación



La actividad de este Curso de Acción está destinada a toda persona que haya sufrido agresión por violencia o abuso de poder-, independientemente del sexo, edad, nivel socio-económica, que requiera voluntariamente la intervención del servicio, de manera espontánea o derivada.

La Finalidad de este Curso de Acción consiste primordialmente en la atención a la integridad psico-física, a la seguridad de la víctima y su grupo familiar comprometido (primario o de referencia). La actividad brinda asistencia legal, psicológica y social a la víctima y asesoramiento a la víctima en lo referente a los derechos que le asisten y a las vías legales a seguir para hacerlos efectivos.

El Savic asiste, asesora y orienta a la víctima en el momento de crisis, reestableciendo el estado de equilibrio, a fin de permitir la toma de decisiones ante el episodio violento, derivando a las personas afectadas, en caso de ser necesario, a las instituciones especializadas existentes en el medio y concientizando a la víctima, a su grupo primario y/o extenso, con relación al hecho violento, a fin de que la víctima y su familia aprendan a evitar situaciones de riesgo.

#### Acompañamiento de Víctimas en Procesos Penales

Este Curso de Acción tiene como finalidad asegurar que las personas tengan acceso al sistema judicial y proveer de acompañamiento profesional durante todo el proceso penal, tendiente a minimizar los obstáculos para las víctimas en su búsqueda de justicia.

Tiene como misión brindar atención integral interdisciplinaria de toda persona víctima de delitos, que por haber radicado denuncia, se encuentra inmersa en un Proceso Penal del que no participa formalmente como sujeto procesal esencial, pero en el cual debe ser considerado como sujeto de pleno derecho, siendo beneficiarios de la Actividad toda persona que se encuentre posicionada como víctima en un Proceso Penal, sin distinción por edad, sexo, nivel socioeconómico, etc. y que requiera voluntariamente la intervención del servicio, de manera espontánea o derivada por distintas instituciones.

La función de esta Actividad comprende la Intervención profesional interdisciplinaria, inmediata y directa con víctimas en procesos penales y el fortalecimiento de la víctima de delito, atenuando el nivel de angustia, temor, inseguridad y vulnerabilidad personal, tendiendo a que ella pueda enfrentar y resolver la situación traumática, frente a las consecuencias del delito y/o nuevas victimizaciones.

Asimismo la actividad se desarrolla mediante el acompañamiento Psicológico, Social y Legal en actos procesales y toda otra clase de actos relacionados con la denuncia de un delito, el proceso penal y sus consecuencias, que se efectiven en -Fiscalía Penal, Defensoría Civil (Ej. Actoría Civil, Asesorías de Menores o Incapaces, Policía, Servicios de educación).

LEB COPIA

LEY Nº 7334

ANA R. DE TORMES  
Ministerio Gral. Leyes y Decretos  
Secretaría Gral. de la Gobernación



Durante el año 2004, en el periodo comprendido entre los meses de Marzo a Septiembre, se atendieron un total de 2755 casos, en comparación con los 784 atendidos en el ejercicio anterior por idénticos periodos, lo que demuestra la creciente demanda de este servicio de vital importancia para la comunidad, que busca dar respuesta a este flagelo social que es la violencia, presente en todos los estratos sociales de la comunidad.

### Centro de Mediación (Ley Nº 7.324)

Continuando con la política de impulsar las actividades destinadas a descongestionar las oficinas judiciales, dotándolas de mayor eficacia para el cumplimiento de sus funciones y fines, por Resolución Gral. Nº 3811/01, se crea el Centro de Mediación como dependencia del Ministerio Público, teniéndose por objetivos del mismo:

- 1.-Posibilitar el acceso a la Mediación de las personas carentes de recursos, quienes en forma voluntaria y gratuita cuenten con este método de resolución de disputas.
- 2.-Impulsar un acercamiento entre las personas afectadas por un conflicto ayudándolas a clarificar e identificar sus verdaderos intereses y a que concluyan en un acuerdo satisfactorio, sin necesidad de llegar a juicio
- 3.-Aliviar la sobrecarga de las Defensoría Oficiales (Art. 23 Ley 6477/87) e indirectamente de los juzgados, puesto que el juicio no aparece ya como único remedio frente a las desavenencias.

Por la intervención de este centro, gran cantidad de personas encontraron en la mediación una vía idónea para solucionar sus diferencias. Esto adquiere mayor importancia si tenemos en cuenta que, según los informes estadísticos acompañados, casi el 70% de los casos derivados tratan de temas tan sensibles como son: alimento, tenencia de hijo, y régimen de visitas.

El Objetivo de la mediación no es solamente que las partes lleguen a un acuerdo, sino también hacer que se escuchen y conozcan la opinión de la otra parte, para que de esa manera puedan llegar a tener una nueva visión de la problemática.

Las estadísticas que se manejan desde su puesta en marcha como prueba piloto son: Desde 01/03/01 al 28/12/01 se derivaron 992 casos, de las cuales se terminaron 470 casos (369 con acuerdo). Desde 01/02/02 al 17/12/02, se derivaron 1462 casos de las cuales se terminaron 869 casos (700 con acuerdo). Durante el primer semestre del 2003 se derivaron 1236 casos. Durante el primer semestre del 2004 se derivaron 1256 casos, en comparación con los 1236 derivados en el ejercicio anterior en el mismo periodo.

LEY N° 7334

ES COPIA

RINA DE TORRES  
Numeración Gral. Leyes y Decretos  
Secretaría Gral. de la Gobernación



**LISTADO DE ACTIVIDADES**

| COD GO | DENOMINACION         | UNIDAD EJECUTORA   |
|--------|----------------------|--------------------|
| 01     | S.A. Vic. - A.V.P.P. | Ministerio Público |
| 02     | Centro de Mediación  | Ministerio Público |



LEY N°

7334

ES COPIA

RINA E. DE TORRES  
Numeración Oral Leyes y Decretos  
Secretaría Genl. de la Gobernación



**METAS Y PRODUCCIÓN BRUTA ACTIVIDAD 01**  
S.A.Vic. - A.V.P.P.

| META  | UNIDAD DE MEDIDA | PRESUPUESTO FÍSICO |
|---|------------------|--------------------|
| Atención y prevención en materia de violencia | Casos Atendidos  | 3.800              |

**INDICADORES DE GESTIÓN**

**Índice de Eficiencia**

| Unidad de Medida del Producto | Unidad de Medida del Insumo | Coefficiente de Insumo Producto                               |
|-------------------------------|-----------------------------|---|
| Casos Atendidos               | Costo de la Actividad       | Relación entre el Costo de la Actividad y los Casos Atendidos |
|                               |                             |   |

**Índices de Eficacia**

Relación Porcentual entre los casos Derivados sobre el Total de Casos Atendidos al Mes.

Relación Porcentual entre casos Espontáneos sobre el Total de Casos Atendidos al Mes.

Relación Porcentual entre Casos Nuevos y Total de Casos Atendidos al Mes.

Relación Porcentual entre Seguimientos y Total de Casos Atendidos al Mes.



LEY N°

7334

ES COPIA

RINAK DE TORRES  
Numeración Gral. Leyes y Decretos  
Secretaría Gen. de la Gobernación



**METAS Y PRODUCCIÓN BRUTA ACTIVIDAD 02**  
**Centro de Mediación**

| META                                       | UNIDAD DE MEDIDA | PRESUPUESTO FÍSICO |
|--|------------------|--------------------|
| Resolución extrajudicial de los Conflictos | Casos Derivados  | 2.000              |

**INDICADORES DE GESTIÓN**

**Índice de Eficiencia**

| Unidad de Medida del Producto | Unidad de Medida del Insumo | Coefficiente de Insumo Producto                               |
|-------------------------------|-----------------------------|---|
| Casos Derivados               | Costo de la Actividad       | Relación entre el Costo de la Actividad y los Casos Derivados |
|                               |                             |   |

**Índices de Eficacia**

Relación Porcentual entre mediaciones terminadas y el total de casos derivados.

Relación Porcentual entre las mediaciones terminadas con acuerdos y el Total de Mediaciones Terminadas.

LEY Nº

7334

ES COPIA

RINA L. DE TORRES  
Numeración de Leyes y Decretos  
Secretaría Gral. de la Gobernación



ENTIDAD:

DIRECCIÓN DE VIALIDAD DE SALTA



ESICOPÍA

R. DE TORRES  
Numeración Gral. Leyes y Decretos  
Secretaría Gial. de la Gobernación

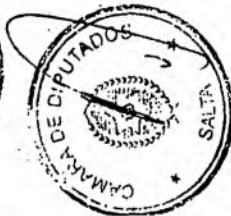
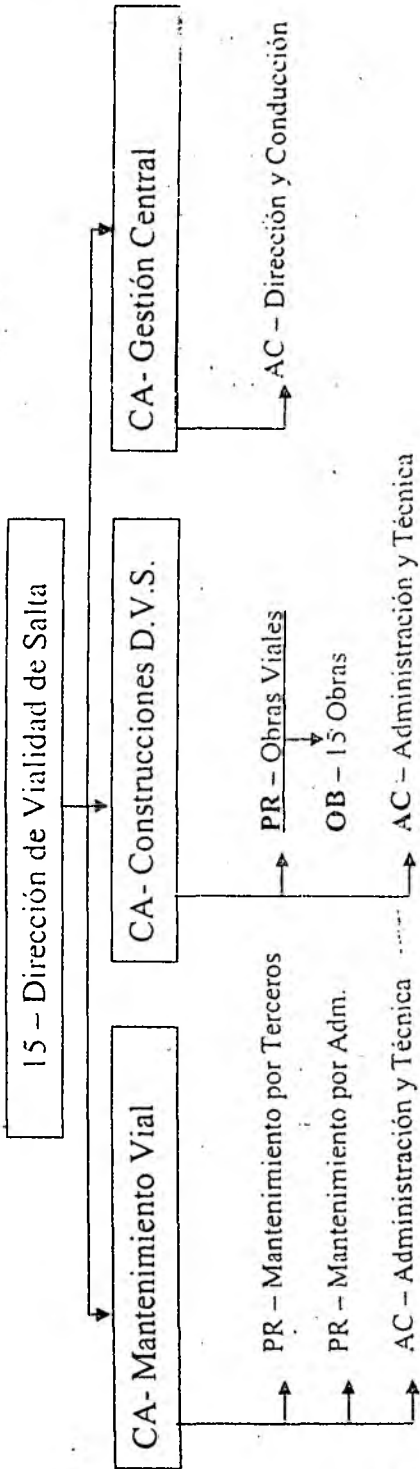



LEY N°

7334

ES COPIA

MINISTRO DE TORRES  
Numeración Gral. Leyes y Decretos  
Secretaría Gral. de la Gobernación



## POLÍTICA PRESUPUESTARIA

La Dirección de Vialidad de Salta es un Organismo descentralizado cuyo objetivo primario, fijado por Ley N° 3383, modificada por ley N° 6843, es la administración de la red de caminos provinciales y en las nacionales y municipales cuando así se convenga.

La administración se efectúa realizando tareas de mantenimiento, mejoramiento y construcción necesarias para brindarle al usuario confortabilidad, seguridad en el tránsito y economía de transporte.

La Dirección ha identificado, en función del tránsito asociado a cada tramo de la red provincial, distintos sistemas de gestión que permiten atender tanto la rehabilitación periódica y programada del camino, como el mantenimiento rutinario de los mismos.

La Construcción se realiza a través de contratos con empresas privadas y a partir del año 2.004 con mejor magnitud por administración.

La Conservación de la red se realiza a través de contratos con municipios, con empresas privadas, y por administración. Esta última, función descentralizada en Regiones, se incrementa en el presupuesto 2005 respecto del 2004.

Se conserva además parte de la red Nacional en Salta por Transferencia de Funciones Operativas de la Nación a la Provincia y a través de un convenio con la Dirección Nacional de Vialidad para la conservación de las rutas N° 51 y 40.

Además se concesionó la Ruta Nacional N° 9 de acceso a la ciudad de Salta, por convenio expreso con la Dirección Nacional de Vialidad, mediante concesión gratuita por sistemas de peaje por 25 años de plazo a la empresa AUNOR S.A.

Durante el año 2.004 se licitó y comenzó la ejecución de obras de envergadura (como Avenida Bolivia y las financiadas con fondos del B.I.D. y Fondo Fiduciario) que proseguirán en ejercicio 2.005.

Los objetivos de las políticas presupuestarias para el año 2005, teniendo en cuenta los 6,700 Km. de la longitud de la red vial y adicionales por convenios especiales, son los siguientes:

LEY Nº

7334

ES COPIA

MINISTRO DE TORRES  
Numeración Gen. Leyes y Decretos  
Secretaría Gen. de la Gobernación



- Continuar con la construcción de las obras de prosecución, iniciadas en el año 2004, por contrato con terceros y por administración.
- Realizar el mantenimiento y conservación de rutina, con personal propio.
- Llevar a cabo el mantenimiento por convenios a través del Sistema de Transferencia de Funciones Coperativas.
- Continuar con el control de la Concesión de la ruta Nacional Nº 9.



LEY Nº

7334

ES COPIA

MINA DE TORRES  
Numeración Gral. Leyes y Decretos  
Secretaría Gral. de la Gobernación



**CURSO DE ACCIÓN**

**Denominación del Curso de Acción: Mantenimiento Vial**

Unidad Ejecutora: D.V.S. - Departamento Mantenimiento Vial

---

**DESCRIPCIÓN DEL CURSO DE ACCIÓN**

Conservación y Mantenimiento de la red de caminos provinciales, dividida en Región Norte, Centro y Oeste de una longitud total de 6.700 Km.

El curso de acción de Mantenimiento Vial, es el principal objetivo de la Dirección de Vialidad de Salta.

Esta conservación tiene directa relación con una buena vía de comunicación provincial, tanto a nivel de la producción que debe distribuirse, como a nivel turístico, contribuyendo y fortaleciendo el plan de políticas públicas provinciales.



ES COPIA

LEY N° 7334

W. A. R. DE TORRES  
Numeración Gral. Leyes y Decretos  
Secretaría Gral. de la Gobernación



LISTADO DE ACTIVIDADES Y PROYECTOS

| CODIGO | DENOMINACION                     | UNIDAD EJECUTORA                |
|--------|----------------------------------|---------------------------------|
| 01     | Mantenimiento por Terceros       | Departamento Mantenimiento Vial |
| 02     | Mantenimiento por Administración | Departamento Mantenimiento Vial |
| 03     | Administración y Técnica         | Departamento Mantenimiento Vial |

*(Handwritten mark)*



ES COPIA

LEY Nº 7334

KIMBA DE TORRES  
Numeración Gen. Leyes y Decretos  
Secretaría Gen. de la Gobernación



**METAS Y PRODUCCIÓN BRUTA PROYECTO 01  
Mantenimiento por Terceros**

| META   | UNIDAD DE MEDIDA | PRESUPUESTO FÍSICO |
|--|------------------|--------------------|
| Conservación de caminos por transferencias operativas (Municipios) | Km.              | 1.220              |
| Conservación de caminos por empresas privadas                      | Km.              | 876                |

**INDICADORES DE GESTIÓN**

**Índice de Eficiencia**

| Unidad de Medida del Producto | Unidad de Medida del Insumo                       | Coefficiente de Insumo Producto |
|-------------------------------|---|---------------------------------|
| Km. conservado                | Costo Insumos (Personal, Bienes de consumo, etc.) | Costo por Km. conservado        |

**Índice de Eficacia**

Porcentaje de kilómetros conservados sobre el total de caminos a conservar en el año.



LEY Nº

7334

ESCOPIA

RINOL TORRES  
Numeración Genl. Leyes y Decretos  
Secretaría Genl. de la Gobernación



**METAS Y PRODUCCIÓN BRUTA PROYECTO 02**  
**Mantenimiento por Administración**

| META                                       | UNIDAD DE MEDIDA | PRESUPUESTO FÍSICO |
|--|------------------|--------------------|
| Conservación de caminos por Administración | Km.              | 1.540              |

**INDICADORES DE GESTIÓN**

**Índice de Eficiencia**

| Unidad de Medida del Producto | Unidad de Medida del Insumo                       | Coefficiente de Insumo Producto |
|-------------------------------|---|---------------------------------|
| Km. conservado                | Costo Insumos (Personal, Bienes de consumo, etc.) | Costo por Km. conservado        |

**Índice de Eficacia**

Porcentaje de kilómetros conservados sobre el total de caminos a conservar en el año.

LEY Nº 7334

ES COPIA

RINA DE TORRES  
Numeración Gral. Leyes y Decretos  
Secretaría Gral. de la Gobernación



**CURSO DE ACCIÓN**

**Denominación del Curso de Acción: Construcciones D.V.S.**

· Unidad Ejecutora: D.V.S. - Departamento Obras y Servicios

---

**LISTADO DE ACTIVIDADES Y PROYECTOS**

| CODIGO | DENOMINACION             | UNIDAD EJECUTORA               |
|--------|--------------------------|--------------------------------|
| 01     | Obras Viales             | Departamento Obras y Servicios |
| 02     | Administración y Técnica | Departamento Obras y Servicios |



LEY N°

7334

ES COPIA

RITA A. DE TORRES  
Numeración Gral. Leyes y Decretos  
Secretaría Gral. de la Gobernación



PROYECTO 01  
Obras Viales

LISTADO DE OBRAS

| CODIGO | DENOMINACION   | UNIDAD EJECUTORA                  |
|--------|--|-----------------------------------|
| 01     | Ruta Provincial N° 5 -<br>Tramo Las Lajitas -<br>Apolinario Saravia  | Departamento Obras y<br>Servicios |
| 02     | Ruta Provincial N° 30 Las<br>Lajitas - Coronel Olleros   | Departamento Obras y<br>Servicios |
| 03     | Ruta Nacional N° 9 -<br>Avda. Bolivia - Tr.<br>Rotonda Avda. Arenales -<br>Emp. P.R. N° 28                 | Departamento Obras y<br>Servicios |
| 04     | Ruta Nacional N° 9 -<br>Avda. Arenales - Tramo<br>Nudo Arenales - Emp.<br>R.P. N° 28                       | Departamento Obras y<br>Servicios |
| 05     | Ruta Nacional N° 9 -<br>Acceso a la Ciudad de<br>Salta - Tramo II  | Departamento Obras y<br>Servicios |
| 06     | Ruta Provincial N° 24-<br>Revestimiento de Cunetas   | Departamento Obras y<br>Servicios |
| 07     | Ruta Provincial N° 5-<br>Lumbreras - Las Lajitas   | Departamento Obras y<br>Servicios |
| 08     | Ruta Provincial N° 132-S:<br>Proyecto y Ejecución de<br>dos Puentes y Obras<br>Complementarias             | Departamento Obras y<br>Servicios |
| 09     | Ruta Provincial N° 21-<br>Tramo San Fco. San<br>Agustín -<br>Repavimentación 15 Km.<br>y 3 Km. de Ciclovía | Departamento Obras y<br>Servicios |





ES COPIA

LEY N°

7334

RINA R. DE TORRES  
Numeración Gral. Leyes y Decretos  
Secretaría Gral. de la Gobernación



- 10 Ruta Provincial N° 26- Departamento Obras y  
Tramo Empalme Avda. Servicios  
Tavella - El Ceibal  
Repavimentación 16 Km.
- 11 Ruta Provincial N° 23 - Departamento Obras y  
Tramo Cerrillos - Rosario Servicios  
de Lerma -  
Repavimentación 12 Km.
- 12 Ruta Provincial N° 26- Departamento Obras y  
Puente s/ Río Arenales en Servicios  
Paso Sarmiento Obra:  
Ejecución de Puente y  
Acc. 1 Km.
- 13 Ruta Provincial N° 41- Departamento Obras y  
Puente s/ Río Teuco- Obra Servicios  
Proy. y Ejecución de Pte.  
S/ Río Teuco y Accesorios
- 14 Camino Hualinchay - Departamento Obras y  
Tolombón Servicios
- 15 Avda. Ecuador - Conexión Departamento Obras y  
Tronco de Autopista Ruta Servicios  
Nac. N° 9 (Avda.  
Delgadillo) con Avda. de  
las Américas - Obra:  
Pavimento de Hormigón



*[Handwritten signature]*

ES COPIA

LEY N° 7334

RINA DE TORRES  
Numeración Gral. Leyes y Decretos  
Secretaría Gral. de la Gobernación



**METAS Y PRODUCCIÓN BRUTA PROYECTO 01**  
**Ruta Provincial N° 5 – Tramo Las Lajitas – Apolinario Saravia**

| META  | UNIDAD DE MEDIDA | PRESUPUESTO FÍSICO |
|---|------------------|--------------------|
| Repavimentación en Ruta N° 5 --<br>Las Lajitas – Apolinario Saravia | Km.              | 44                 |

**INDICADORES DE GESTIÓN**

**Índice de Eficiencia**

| Unidad de Medida del Producto | Unidad de Medida del Insumo | Coficiente de Insumo Producto |
|-------------------------------|-----------------------------|-------------------------------|
| Km. de Camino Construido      | Inversión Total             | Costo por Km. Construido      |

**Índice de Eficacia**

Porcentaje de kilómetros de camino construido en el tiempo previsto.



ES COPIA

LEY N° 7334

RIMAR DE TORRES  
Numeración Gral. Leyes y Decretos  
Secretaría Gral. de la Gobernación



**METAS Y PRODUCCIÓN BRUTA PROYECTO 02**  
Ruta Provincial N° 30 Las Lajitas – Coronel Olleros

| META   | UNIDAD DE MEDIDA | PRESUPUESTO FÍSICO |
|--|------------------|--------------------|
| Repavimentación –Tramo Las Lajitas – Coronel Olleros | Km.              | 30                 |

**INDICADORES DE GESTIÓN**

**Índice de Eficiencia**

| Unidad de Medida del Producto | Unidad de Medida del Insumo | Coficiente de Insumo Producto |
|-------------------------------|-----------------------------|-------------------------------|
| Km. de Camino Construido      | Inversión Total             | Costo por Km. Construido      |

**Índice de Eficacia**

Porcentaje de kilómetros de camino construido en el tiempo previsto.



ES COPIA

LEY N° 7334

PRIMA DONDE TORRES  
Numeración de Leyes y Decretos  
Secretaría General de la Gobernación



**METAS Y PRODUCCIÓN BRUTA PROYECTO 03**  
**Ruta Nacional N° 9 – Avda. Bolivia – Tr. Rotonda Avda. Arenales**  
**Emp. P.R. N° 28**

| META   | UNIDAD DE MEDIDA | PRESUPUESTO FÍSICO |
|--|------------------|--------------------|
| Construcción de Avda. y Autopista en Ruta Nac. N° 9 – Avda. Bolivia- Tramo: Rotonda Avda. Arenales – Emp. R.P. N° 28 | Km.              | 6                  |

**INDICADORES DE GESTIÓN**

**Índice de Eficiencia**

| Unidad de Medida del Producto | Unidad de Medida del Insumo | Coficiente de Insumo Producto |
|-------------------------------|-----------------------------|-------------------------------|
| Km. de Camino Construido      | Inversión Total             | Costo por Km. Construido      |

**Índice de Eficacia**

Porcentaje de kilómetros de camino construido en el tiempo previsto.

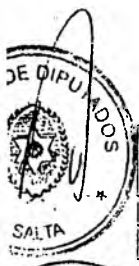

ES COPIA

LEY N°

7334

RINCON DE TORRES  
Numeración Genl. Leyes y Decretos  
Secretaría Gral. de la Gobernación



**METAS Y PRODUCCIÓN BRUTA PROYECTO 04**

**Ruta Nacional N° 9 – Avda. Arenales – Tramo Nudo Arenales – Emp. R.P. N° 2**

| META  | UNIDAD DE MEDIDA | PRESUPUESTO FÍSICO |
|---|------------------|--------------------|
| Construcción de Avda. en Ruta Nac. N° 9 – Avda. Arenales- Tramo: Tramo Nudo Arenales – Emp. R.P. N° 28. | Km.              | 3                  |

**INDICADORES DE GESTIÓN**

**Índice de Eficiencia**

| Unidad de Medida del Producto | Unidad de Medida del Insumo | Coficiente de Insumo Producto |
|-------------------------------|-----------------------------|-------------------------------|
| Km. de Camino Construido      | Inversión Total             | Costo por Km. Construido      |

**Índice de Eficacia**

Porcentaje de kilómetros de camino construido en el tiempo previsto.



ES COPIA

LEY N° 7334

MINISTERIO DE INTERIORES  
Numeración Oral, Leyes y Decretos  
Secretaría Gral. de la Gobernación



**METAS Y PRODUCCIÓN BRUTA PROYECTO 05**  
**Ruta Nacional N° 9 - Acceso a la Ciudad de Salta - Tramo II**

| META   | UNIDAD DE MEDIDA | PRESUPUESTO FÍSICO |
|--|------------------|--------------------|
| Repavimentación en Ruta Nacional N° 9 - Acceso a la Ciudad de Salta - Tramo II | Km.              | 12                 |

**INDICADORES DE GESTIÓN**

**Índice de Eficiencia**



| Unidad de Medida del Producto | Unidad de Medida del Insumo | Coefficiente de Insumo Producto |
|-------------------------------|-----------------------------|---------------------------------|
| Km. de Camino Repavimentado   | Inversión Total             | Costo por Km. Construido        |

**Índice de Eficacia**



Porcentaje de kilómetros de camino construido en el tiempo previsto.

ES COPIA

LEY N° 7334

MINISTERIO DE OBRAS  
Numeración Gen. Leyes y Decretos  
Secretaría Gen. de la Gobernación



**METAS Y PRODUCCIÓN BRUTA PROYECTO 06**  
**Ruta Provincial N° 24- Revestimiento de Cunetas**

| META  | UNIDAD DE MEDIDA | PRESUPUESTO FÍSICO |
|---|------------------|--------------------|
| Revestimiento de Cunetas en Ruta Provincial N° 24 | Km.              | 5                  |

**INDICADORES DE GESTIÓN**

**Índice de Eficiencia**

| Unidad de Medida del Producto | Unidad de Medida del Insumo | Coficiente de Insumo Producto |
|-------------------------------|-----------------------------|-------------------------------|
| Km. de cunetas construida     | Inversión Total             | Costo por Km. construido      |

**Índice de Eficacia**

Porcentaje de Km. de defensas construido en el tiempo previsto.



ES COPIA

7334

LEY N°

ANA DE TORRES  
Numeración Anul. Leyes y Decretos  
Secretaría Gral. de la Gobernación



**METAS Y PRODUCCIÓN BRUTA PROYECTO 07**  
Ruta Provincial N° 5- Luján - Las Lajitas

| META   | UNIDAD DE MEDIDA | PRESUPUESTO FÍSICO |
|--|------------------|--------------------|
| Repavimentación en Ruta Provincial N° 5- Luján - Las Lajitas | Km.              | 70                 |

**INDICADORES DE GESTIÓN**

**Índice de Eficiencia**

| Unidad de Medida del Producto | Unidad de Medida del Insumo | Coefficiente de Insumo Producto |
|-------------------------------|-----------------------------|---------------------------------|
| Km. de Camino Repavimentado   | Inversión Total             | Costo por Km. Repavimentado     |

**Índice de Eficacia**

Porcentaje de kilómetros de Repavimentado en el tiempo previsto.



LEY N° 7334

SECRETARÍA DE GOBIERNO  
SECRETARÍA DE LEGISLACIÓN Y DECRETOS  
SECRETARÍA DE GOBIERNO Y DECRETOS



**METAS Y PRODUCCIÓN BRUTA PROYECTO 08**  
**Ruta Provincial N° 132-S: Proyecto y Ejecución de dos Puentes y Obras Complementarias**

| META  | UNIDAD DE MEDIDA | PRESUPUESTO FÍSICO |
|---|------------------|--------------------|
| Construcción de dos Puentes y Obras Complementarias en Ruta Provincial N° 132-S-Emp. Ruta Nac. N° 34 - Oran | Mts.             | 26                 |

**INDICADORES DE GESTIÓN**

**Índice de Eficiencia**

| Unidad de Medida del Producto | Unidad de Medida del Insumo | Coficiente de Insumo Producto |
|-------------------------------|-----------------------------|-------------------------------|
| Mts. de Puentes Construidos   | Inversión Total             | Costo por Mt. Construido      |

**Índice de Eficacia**

Porcentaje de Mts. de Puentes construido en el tiempo previsto.



*[Handwritten signature]*

ES COPIA

LEY N° 7334

RINA R. DE TORRES  
Numeración Genl. Leyes y Decretos  
Secretaría Genl. de la Gobernación



**METAS Y PRODUCCIÓN BRUTA PROYECTO 09**

**Ruta Provincial N° 21- Tramo San Fco. San Agustín - Repavimentación 15 Km. y 3 Km. de Ciclovía .**

| META   | UNIDAD DE MEDIDA | PRESUPUESTO FÍSICO |
|--|------------------|--------------------|
| Repavimentación en Ruta Provincial N° 21- Tramo San Fco. San Agustín | Km.              | 15                 |

**INDICADORES DE GESTIÓN**

**Índice de Eficiencia**

| Unidad de Medida del Producto | Unidad de Medida del Insumo | Coficiente de Insumo Producto |
|-------------------------------|-----------------------------|-------------------------------|
| Km. de Camino Construido      | Inversión Total             | Costo por Km. Construido      |

**Índice de Eficacia**

Porcentaje de kilómetros de camino construido en el tiempo previsto.



ESCOPIA

LEY Nº 7334

RIBERA DE TORRES  
Numeración Oral, Leyes y Decretos  
Secretaría Oral de la Gobernación



**METAS Y PRODUCCIÓN BRUTA PROYECTO 10**  
**Ruta Provincial Nº 26- Tramo Empalme Avda. Tavella – El Ceibal**  
**Repavimentación 16 Km.**

| META  | UNIDAD DE MEDIDA | PRESUPUESTO FÍSICO |
|---|------------------|--------------------|
| Repavimentación en Ruta Provincial Nº 26- Tramo Empalme Avda. Tavella – El Ceibal | Km.              | 16                 |

**INDICADORES DE GESTIÓN**

**Índice de Eficiencia**

| Unidad de Medida del Producto | Unidad de Medida del Insumo | Coficiente de Insumo Producto |
|-------------------------------|-----------------------------|-------------------------------|
| Km. de Camino Construido      | Inversión Total             | Costo por Km. Construido      |

**Índice de Eficacia**

Porcentaje de kilómetros de camino construido en el tiempo previsto.

ES COPIA

LEY N° 7334

RUBEN DE TORRES  
Numeración Genl. Leyes y Decretos  
Secretaría Genl. de la Gobernación



**METAS Y PRODUCCIÓN BRUTA PROYECTO II**  
**Ruta Provincial N° 23 - Tramo Cerrillos - Rosario de Lerma - Repavimentación**  
**12 Km.**

| META  | UNIDAD DE MEDIDA | PRESUPUESTO FÍSICO |
|---|------------------|--------------------|
| Repavimentación en Ruta Provincial N° 23 - Tramo Cerrillos - Rosario de Lerma | Km.              | 12                 |

**INDICADORES DE GESTIÓN**

**Índice de Eficiencia**

| Unidad de Medida del Producto | Unidad de Medida del Insumo | Coficiente de Insumo Producto |
|-------------------------------|-----------------------------|-------------------------------|
| Km. de Camino repavimentado   | Inversión Total             | Costo por Km. repavimentado   |

**Índice de Eficacia**

Porcentaje de kilómetros de camino repavimentado en el tiempo previsto.



LES COPIA

LEY N°

7334

42  
PLAZA DE TORRES  
Manejo de Leyes y Decretos  
Secretaría Gral. de la Gobernación



**METAS Y PRODUCCIÓN BRUTA PROYECTO 12**  
**Ruta Provincial N° 26- Puente s/ Río Arenales en Paso Sarmiento Obra: Ejecución de Puente y Acc. 1 Km.**

| META  | UNIDAD DE MEDIDA | PRESUPUESTO FÍSICO |
|---|------------------|--------------------|
| Construcción de Puente y Accesos en Ruta Provincial N° 26 s/ Río Arenales en Paso Sarmiento | Mts.             | 100                |

**INDICADORES DE GESTIÓN**

**Índice de Eficiencia**

| Unidad de Medida del Producto        | Unidad de Medida del Insumo | Coefficiente de Insumo Producto |
|--------------------------------------|-----------------------------|---------------------------------|
| Mts. de Puente y Accesos Construidos | Inversión Total             | Costo por Mts. Construido       |

**Índice de Eficacia**

Porcentaje de Mts. de Puente y Accesos Construidos en el tiempo previsto.

ESCOPIA

LEY N° 7334

DR. DE TORRES  
Numeración Oral, Leyes y Decretos  
Secretaría Gral. de la Gobernación



**METAS Y PRODUCCIÓN BRUTA PROYECTO 13**  
**Ruta Provincial N° 41- Puente s/ Río Teuco- Obra Proy. y Ejecución de Pte. S/ Río Teuco y Accesorios**

| META  | UNIDAD DE MEDIDA | PRESUPUESTO FÍSICO |
|---|------------------|--------------------|
| Construcción de Puente s/ Río Teuco y Accesorios en Ruta Provincial N° 41 | Mts.             | 100                |

**INDICADORES DE GESTIÓN**

**Índice de Eficiencia**

| Unidad de Medida del Producto        | Unidad de Medida del Insumo | Coficiente de Insumo Producto |
|--------------------------------------|-----------------------------|-------------------------------|
| Mts. de Puente y Accesos Construidos | Inversión Total             | Costo por Mts. Construido     |

**Índice de Eficacia**

Porcentaje Mts. de Puente y Accesos Construidos en el tiempo previsto.



*[Handwritten signature]*

ESCOPIA

LEY Nº

7334

PRINCIPAL DE JOPRES  
Numeración General Leyes y Decretos  
Secretaría General de la Gobernación



**METAS Y PRODUCCIÓN BRUTA PROYECTO 14**  
**Camino Hualinchay - Tolombón**

| META   | UNIDAD DE MEDIDA | PRESUPUESTO FÍSICO |
|--|------------------|--------------------|
| Construcción de Camino Hualinchay - Tolombón | Km.              | 54                 |

**INDICADORES DE GESTIÓN**

**Índice de Eficiencia**

| Unidad de Medida del Producto | Unidad de Medida del Insumo | Coficiente de Insumo Producto      |
|-------------------------------|-----------------------------|------------------------------------|
| Km. de camino Construido      | Inversión Total             | Costo por Km. de camino Construido |

**Índice de Eficacia**

Porcentaje Km. de camino Construido en el tiempo previsto.



ES COPIA

LEY N° 7334

RINA DE TORRES  
Numeración Gral. Leyes y Decretos  
Secretaría Gral. de la Gobernación



**METAS Y PRODUCCIÓN BRUTA PROYECTO 15**  
**Avda. Ecuador – Conexión Tronco de Autopista Ruta Nac. N° 9 (Avda. Delgadillo) con Avda. de las Américas – Obra: Pavimento de Hormigón**

| META  | UNIDAD DE MEDIDA | PRESUPUESTO FÍSICO |
|---|------------------|--------------------|
| Pavimento de Hormigón en Avda. Ecuador – Conexión Tronco de Autopista Ruta Nac. N° 9 (Avda. Delgadillo) con Avda. de las Américas | Km.              | 1                  |

**INDICADORES DE GESTIÓN**

**Índice de Eficiencia**

| Unidad de Medida del Producto | Unidad de Medida del Insumo | Coficiente de Insumo Producto      |
|-------------------------------|-----------------------------|------------------------------------|
| Km. de camine Construido      | Inversión Total             | Costo por Km. de camino Construido |

**Índice de Eficacia**

Porcentaje Km. de Camino Construido en el tiempo previsto.



LES COPIA

LEY Nº 7334

RIN... DE TORRES  
Numeración Genl. Leyes y Decretos  
Secretaría Genl. de la Gobernación



**ACTIVIDAD CENTRAL**

**Denominación de la Actividad Central: Gestión Central**

Unidad Ejecutora: D.V.S. - Departamento Financiero - Contable

**DESCRIPCIÓN DE LA ACTIVIDAD CENTRAL**

A través de esta Actividad Central se realizan Actividades Administrativas y Técnicas Centralizadas que apoyan la actividad principal de Mantenimiento de la red provincial de caminos y Construcciones nuevas.



LEY Nº 7334

ES COPIA

RINA S. DE TORRES  
Numeración General Leyes y Decretos  
Secretaría Gral. de la Gobernación



ENTIDAD:

**INSTITUTO PROVINCIAL DE VIVIENDA**

---



LEY Nº 7334

ES COPIA

RINA R. DE TORRES  
Numeración Graf. Leyes y Decretos  
Secretaría Gral. de la Gobernación

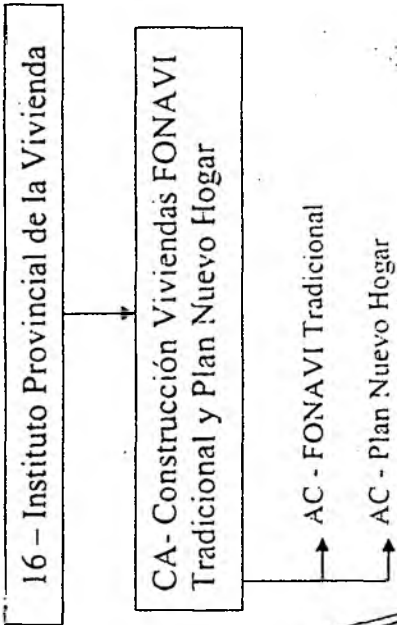

A large, stylized handwritten signature or mark.



LEY N° 7334

ES COPIA

DINAR DE TORRES  
Numeración de Leyes y Decretos  
Secretaría General de la Gobernación



### POLÍTICA PRESUPUESTARIA

El IPV es el organismo administrador, en la provincia de Salta, de los recursos creados por Ley N° 21.581 del año 1977. Fue creado por Ley Provincial N° 5.167 del mismo año, su modificatoria 5.963, su ratificatoria Ley N° 7.130 y las disposiciones de la Ley N° 6.844.

Durante los 27 años de su existencia, fue el ejecutor de los programas habitacionales realizados con recursos del Fondo Nacional de la Vivienda en la Provincia de Salta.

Las políticas plasmadas en el plan de operaciones del organismo tienen como objetivo primordial la multiplicación de soluciones habitacionales en todo el territorio provincial, optimizando la utilización de los recursos disponibles, tanto financieros como humanos y técnicos. Se proyecta alcanzar un alto grado de eficiencia en la ejecución de las obras, con especial énfasis en la calidad de los productos finales y en el correcto proceso de selección de los beneficiarios de las unidades habitacionales. Esto último, para garantizar la realimentación del circuito a través de un eficiente sistema de cobranza de los préstamos y la consecuente reinversión de los mismos en nuevas obras

Para el ejercicio 2005 el IPV ha fijado nuevamente como objetivos prioritarios no solo la prosecución y culminación de los proyectos ya en marcha, sino también la multiplicación de soluciones en proyectos destinados a los sectores mas necesitados, tal es el caso de los planes "Nuevo Hogar" y "Ampliación y Refacción de Viviendas"

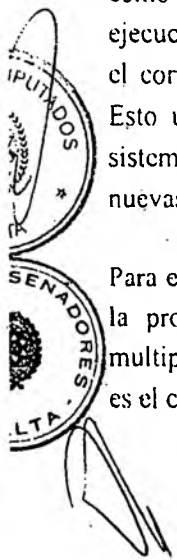

LEY N° 7334

ES COPIA

MINISTERIO DE TORRES  
Numeración General Leyes y Decretos  
Secretaría General de la Gobernación



PROYECTO

**Denominación del Proyecto: Construcción Viviendas FONAVI  
Tradicional y Plan Nuevo Hogar**

Unidad Ejecutora: I.P.V. - Gerencia de Producción

---

**DESCRIPCIÓN DEL PROYECTO**

Este proyecto tiene por objeto proporcionar vivienda a familias con capacidad de pago de una cuota mínima.

Atiende la demanda de aquella población que no posee vivienda propia y constituye un grupo familiar estable, con inscripción en este organismo.

En el proceso de selección de adjudicatarios de viviendas, se prioriza a demandantes con familias numerosas y se reservan cupos para casos especiales, tales como madres jefas de hogar, integrantes de grupos familiares con discapacidades, Ex Combatientes de Malvinas, etc.

Se fijan topes de ingresos de manera de concentrar la adjudicación de las viviendas a construir mediante este curso de acción, en determinados tramos de ingreso del padrón de demandantes, los tramos de ingresos más bajos son atendidos a través de otros programas.

Los conjuntos habitacionales son dotados de toda la infraestructura de servicios necesaria: red de agua corriente, red de desagües cloacales o cámaras sépticas y pozos absorbentes individuales, red eléctrica y de alumbrado público, cordón cuneta y veredas municipales.



ES COPIA

LEY N° 7334

RODOLFO TORRES  
Ministerio de Justicia, Leyes y Decretos  
Secretaría General de la Gobernación



LISTADO DE PROYECTOS

| CODIGO | DENOMINACION       | UNIDAD EJECUTORA |
|--------|--------------------|------------------|
| 01     | FONAVI Tradicional | I.P.V.           |
| 02     | Plan Nuevo Hogar   | I.P.V.           |



LEY N°

7334

COLOMBIA

ANTHONY TORRES  
Numeración Gral. Leyes y Decretos  
Secretaría Gral. de la Gobernación



**METAS Y PRODUCCIÓN BRUTA PROYECTO 01  
FONAVI Tradicional**

| META                                 | UNIDAD DE MEDIDA    | PRESUPUESTO FÍSICO |
|--------------------------------------|---------------------|--------------------|
| Construcción Unidades Habitacionales | Unidad Habitacional | 280                |

**INDICADORES DE GESTIÓN**

**Índices de Eficiencia**

| Unidad de Medida del Producto | Unidad de Medida del Insumo                  | Coefficiente de Insumo Producto                          |
|-------------------------------|--|--|
| Unidad Habitacional<br>280    | Obreros por Unidad<br>1.5                    | Cantidad Total de Obreros por Unidad Habitacional<br>420 |
| Unidad Habitacional<br>280    | m <sup>2</sup> por Unidad Habitacional<br>54 | m <sup>2</sup> Construidos Totales<br>15.120             |

**Índices de Eficacia**

Porcentaje de reducción según demanda FONAVI (2%).

Porcentaje de Unidades Habitacionales Construidas respecto las previstas.

LEY Nº 7334

ES COPIA

RINA DE MARÉS  
Numeración Genl. Leyes y Decretos  
Secretaría Genl. de la Gobernación



**METAS Y PRODUCCIÓN BRUTA PROYECTO 02**  
**Plan Nuevo Hogar**

| META                                 | UNIDAD DE MEDIDA    | PRESUPUESTO FÍSICO |
|--------------------------------------|---------------------|--------------------|
| Construcción Unidades Habitacionales | Unidad Habitacional | 535                |

**INDICADORES DE GESTIÓN**

**Índices de Eficiencia**

| Unidad de Medida del Producto | Unidad de Medida del Insumo                  | Coefficiente de Insumo Producto                            |
|-------------------------------|--|--|
| Unidad Habitacional<br>535    | Obreros por Unidad<br>2                      | Cantidad Total de Obreros por Unidad Habitacional<br>1.070 |
| Unidad Habitacional<br>535    | m <sup>2</sup> por Unidad Habitacional<br>42 | m <sup>2</sup> Construidos Totales<br>22.470               |

**Índices de Eficacia**

Porcentaje de reducción según demanda Nuevo Hogar (2,7%).

Porcentaje de Unidades Habitacionales Construidas respecto las previstas.



LEY Nº 7334

ES COPIA

RICARDO DE TORRES  
Numeración de Leyes y Decretos  
Secretaría de la Gobernación



ENTIDAD:

**INSTITUTO PROVINCIAL DE SALUD DE SALTA**

---

LEY N°

7334

ES COPIA

R. R. DE TORRES  
Numeración Genl. Leyes y Decretos  
Secretaría Genl. de la Gobernación

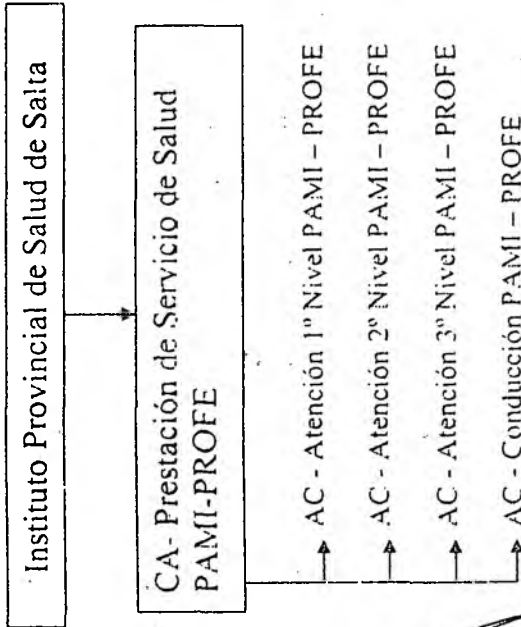

*[Handwritten signature]*

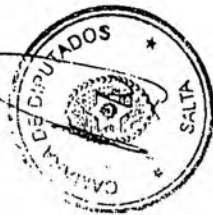

LEY N° 7334

ES COPIA

RODRIGUEZ TORRES  
Ministro del Poder Judicial  
Secretaría de la Gobernación



### POLÍTICA PRESUPUESTARIA

La política del I.P.S.S. está vinculada fundamentalmente con su objeto que es la preservación de la salud de sus afiliados y beneficiarios, disponiendo para ello de la totalidad de los recursos para las prestaciones de atención de la misma. En esta materia es objetivo a cumplir en el largo plazo y de mejorar las condiciones económicas y financieras, brindar servicios de salud integrales y solidarios que garanticen acciones de prevención, claves para el cuidado de la salud de sus afiliados.

Ello implica la renegociación y revisión de las contrataciones prestacionales a los fines de avanzar en la búsqueda de un sistema prestacional más eficiente y acorde a la realidad económica financiera de la hacienda sin descuidar garantizar la calidad de las prestaciones.

Se ha previsto la incorporación de nuevos cursos de acción para integrar la totalidad de los proyectos en ejecución, a cuyo efecto se está rediseñando el plan de cuentas a incorporarse al nuevo sistema informático con el fin de obtener la información analítica necesaria para la correcta valuación económica y financiera de cada actividad y la obtención de los indicadores que nos permitan medir la eficacia y eficiencia de los mismos.

Acorde con el cronograma establecido entre la U.T.E. Credencial – Indra y el I.P.S.S. se prevé concretar durante el año 2005 la integración del nuevo sistema prestacional (H.A.D.S.), a fin de agilizar el funcionamiento, mejorar el control y obtener información administrativa en tiempo y forma.

También se pondrá en funcionamiento el Sistema de Gestión Integral del Estado (G.I.E.) con el propósito de optimizar la gestión administrativa y contable y el control presupuestario.

LEY Nº

7334

ES COPIA

RINCON TORRES  
Numeración Gen. Leyes y Decretos  
Secretaría Gen. de la Gobernación



## CURSO DE ACCIÓN

### Denominación del Curso de Acción: Prestación de Servicio de Salud PAMI-PROFE

Unidad Ejecutora: Instituto Provincial de Salud de Salta

---

### DESCRIPCIÓN DEL CURSO DE ACCIÓN

El Convenio PAMI-PRO.FE. tiene por objetivo la cobertura de las necesidades de salud, siendo su población objetivo los afiliados capitados que demanden atención médico asistencial dentro de los respectivos convenios.

El curso de acción está actualmente vigente siendo su principal objetivo el de mejorar la salud de los afiliados capitados.

El curso de acción contribuye principalmente a la prevención de la salud tendiendo a incrementar la detección temprana de las enfermedades dentro de la población objetivo y asegurar el acceso a la atención médico asistencial de la población enferma, sobre la base de una política primordial de prevención.

ES COPIA

LEY N°

7334

REPUBLICA DE CHILE  
Ministerio de Salud y Deportes  
Secretaría General de la Gobernación



LISTADO DE ACTIVIDADES

| CODIGO | DENOMINACION                      | UNIDAD EJECUTORA                          |
|--------|-----------------------------------|---|
| 01     | Atención 1° Nivel PAMI -<br>PROFE | Instituto Provincial de<br>Salud de Salta |
| 02     | Atención 2° Nivel PAMI -<br>PROFE | Instituto Provincial de<br>Salud de Salta |
| 03     | Atención 3° Nivel PAMI -<br>PROFE | Instituto Provincial de<br>Salud de Salta |
| 04     | Conducción PAMI -<br>PROFE        | Instituto Provincial de<br>Salud de Salta |

LEY N°

7334

ES COPIA

FRANCISCO  
Barral, del. Le. y Decretos  
Secretaría Gen. de la Gobernación



**METAS Y PRODUCCIÓN BRUTA ACTIVIDAD 01**  
**Atención 1º Nivel PAMI - PROFE**

| META                                  | UNIDAD DE MEDIDA | PRESUPUESTO FÍSICO |
|---------------------------------------|------------------|--------------------|
| Atención Médica 1º Nivel PAMI - PROFE | Personas         | 49.108             |

**INDICADORES DE GESTIÓN**

**Índice de Eficiencia**

| Unidad de Medida del Producto     | Unidad de Medida del Insumo | Coficiente de Insumo Producto                                    |
|-----------------------------------|-----------------------------|--|
| Personas Atendidas durante el año | Costo de atención 1º Nivel  | Costo de atención 1º Nivel por Personas Atendidas durante el año |

**Índices de Eficacia**

Porcentaje de afiliados capitados atendidos, del total de afiliados que solicitaron atención.

Porcentaje de Población Atendida de la Población total Objetivo.

LEY N° 7334

ES COPIA

ROSA R. DE TORRES  
Intendencia Civil, Leyes y Decretos  
Secretaría General de la Gobernación



**METAS Y PRODUCCIÓN BRUTA ACTIVIDAD 02**  
**Atención 2° Nivel PAMI – PROFE**

| META                                  | UNIDAD DE MEDIDA | PRESUPUESTO FÍSICO |
|---------------------------------------|------------------|--------------------|
| Atención Médica 2° Nivel PAMI - PROFE | Personas         | 49.108             |

**INDICADORES DE GESTIÓN**

**Índice de Eficiencia**

| Unidad de Medida del Producto     | Unidad de Medida del Insumo | Coficiente de Insumo Producto                                    |
|-----------------------------------|-----------------------------|--|
| Personas Atendidas durante el año | Costo de atención 2° Nivel  | Costo de atención 2° Nivel por Personas Atendidas durante el año |

**Índices de Eficacia**

Porcentaje de afiliados capitados atendidos, del total de afiliados que solicitaron atención.

Porcentaje de Población Atendida de la Población total Objetivo.

LEY N°

7334

ES COPIA

RINA DE TORRES  
Numeración Gral. Leyes y Decretos  
Secretaría Genl. de la Gobernación



**METAS Y PRODUCCIÓN BRUTA ACTIVIDAD 03**  
**Atención 3° Nivel PAMI - PROFE**

| META                                  | UNIDAD DE MEDIDA | PRESUPUESTO FÍSICO |
|---------------------------------------|------------------|--------------------|
| Atención Médica 3° Nivel PAMI - PROFE | Personas         | 49.108             |

**INDICADORES DE GESTIÓN**

**Índice de Eficiencia**

| Unidad de Medida del Producto     | Unidad de Medida del Insumo | Coficiente de Insumo Producto                                    |
|-----------------------------------|-----------------------------|--|
| Personas Atendidas durante el año | Costo de atención 3° Nivel  | Costo de atención 3° Nivel por Personas Atendidas durante el año |
|                                   |                             |  |

**Índices de Eficacia**

Porcentaje de afiliados capitados atendidos, del total de afiliados que solicitaron atención.

Porcentaje de Población Atendida de la Población total Objetivo.



LEY N°

7334

ES COPIA

REPUBLICA PERUANA  
Ministerio de Salud, Leyes y Decretos  
Secretaría General de la Gobernación



**METAS Y PRODUCCIÓN BRUTA ACTIVIDAD 04**  
**Conducción PAMI - PROFE**

| META                    | UNIDAD DE MEDIDA | PRESUPUESTO FÍSICO |
|-------------------------|------------------|--------------------|
| Conducción PAMI - PROFE | Personas         | 49.108             |

**INDICADORES DE GESTIÓN**

**Índice de Eficiencia**

| Unidad de Medida del Producto     | Unidad de Medida del Insumo | Coficiente de Insumo Producto                               |
|-----------------------------------|-----------------------------|---|
| Personas Atendidas durante el año | Costo de Funcionamiento     | Costo de Funcionamiento por persona atendida durante el año |

**Índices de Eficacia**

Porcentaje de afiliados capitados atendidos, del total de afiliados que solicitaron atención.

Porcentaje de Población Atendida de la Población total Objetivo.

LEY N° 7334

ES COPIA

SECRETARÍA DE LEGISLACIONES  
Mantenimiento de Leyes y Decretos,  
Secretaría de Gobierno



ENTIDAD:

**INSTITUTO PROVINCIAL DE LOS PUEBLOS  
INDÍGENAS DE SALTA**

---

LEY N°

7334

ES COPIA



RINA DE TORRES  
Numeración General Leyes y Decretos  
Secretaría Genl. de la Gobernación

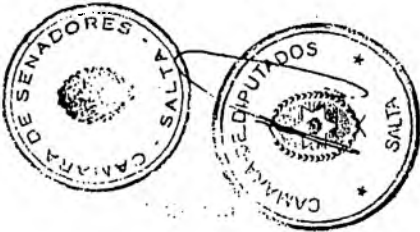
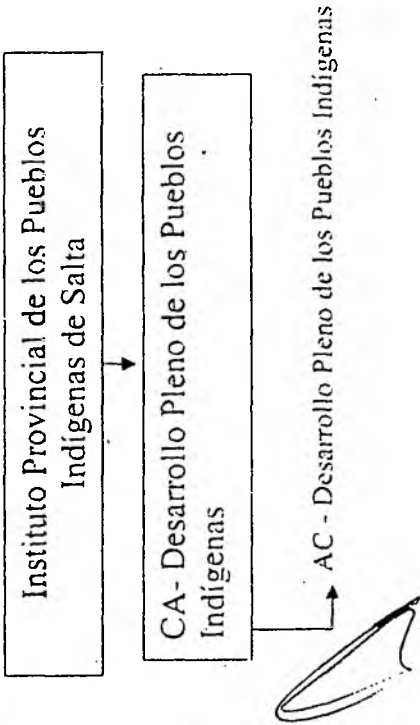

LEY N°.

7334

ESLOPIA

ERINAC DE TORRES  
Ministerio Gral. Leyes y Decretos  
Secretaría Gral. de la Gobernación



### POLÍTICA PRESUPUESTARIA

El Instituto Provincial de los Pueblos Indígenas de Salta tiene como objetivos los previstos en la Ley 7121, artículo 1º, sancionada el 29 de Diciembre de 2.000:

- 1 - Promover el desarrollo indígena, respetando sus valores culturales propios.
- 2 - Desterrar la postración y la marginación de las comunidades indígenas.
- 3 - Promover el desarrollo económico - social y cultural.
- 4 - Adecuar las políticas en educación, salud, vivienda, y seguridad social y económica, de los pueblos indígenas.

Para el logro de estos objetivos el Instituto, define las siguientes políticas presupuestarias a seguir:

- 1- Promover y proporcionar los lineamientos necesarios, a las comunidades indígenas para el desarrollo de actividades productivas e impulsar la comercialización de sus productos.
- 2- Brindar apoyo permanente a las comunidades indígenas, en desarrollo de actividades relacionadas a la agricultura, ganadería, pesca, artesanías, manufacturas, etc.
- 3- Promover medidas tendientes a la regularización dominial de los territorios ocupados por las comunidades indígenas.
- 4- Brindar apoyo a estudiantes indígenas a través de un sistema de becas de estudio, que les permita cursar Carreras Universitarias, y Terciarias.
- 5- Coordinar esfuerzos con organismos correspondientes a los fines de lograr incentivar la educación y cultura.
- 6- Desarrollar programas de mejoramiento del hábitat de las comunidades indígenas.

Las políticas definidas precedentemente, serán llevadas a cabo a través de Programas Específicos.

LEY N° 7334

ES COPIA

SIMÓN DE TORRES  
Ministerio Gral. de Leyes y Decretos  
Secretaría Gral. de la Gobernación



## CURSO DE ACCIÓN

### Denominación del Curso de Acción: Desarrollo Pleno de los Pueblos Indígenas

Unidad Ejecutora: Instituto Provincial de los Pueblos Indígenas de Salta

---

### DESCRIPCIÓN DEL CURSO DE ACCIÓN

El curso de acción contribuye a:

Programar, reglamentar, organizar, gestionar y controlar todos los actos que se originen y la consecución de sus objetivos.

Disponer, administrar y realizar toda clase de contratos, operaciones y negociaciones que no sean contrarias al objetivo.

Representar a las comunidades indígenas y/o a sus integrantes ante entidades privadas o públicas, municipales, provinciales, etc. en todo acto que se realice en beneficio de los mismos.

Coordinar con las distintas áreas de Gobierno o privadas en la aplicación y cumplimiento de la ley N° 7121.

LEY Nº 7334

ES COPIA

RINA DE TORRES  
Numeración Gm. Leyes y Decretos  
Secretaría Gral. de la Gobernación



LISTADO DE ACTIVIDADES

| CODIGO | DENOMINACION                                 | UNIDAD EJECUTORA |
|--------|--|------------------|
| 01     | Desarrollo Pleno de los<br>Pueblos Indigenas | I.P.P.I.S.       |



LEY Nº

7334

ES COPIA

GOBIERNO DE TIERRAS  
Numeración Final Leyes y Decretos  
Secretaría Genl. de la Gobernación



**METAS Y PRODUCCIÓN BRUTA**  
**Desarrollo Pleno de los Pueblos Indígenas**

| META   | UNIDAD DE MEDIDA      | PRESUPUESTO FÍSICO |
|--|-----------------------|--------------------|
| Fomento de Actividades Culturales y Educativas | Indígenas             | 1.200              |
| Promoción al Desarrollo Indígena               | Comunidades Indígenas | 160                |
| Asistencia a Emergencias Sociales              | Indígenas             | 14.400             |
| Regularización Dominial de la Tierra           | Comunidades Indígenas | 160                |



LEY N°

7334

ES COPIA

RINA DE TORRES  
Numeración Gen. Leyes y Decretos  
Secretaría Gen. de la Gobernación



INDICADORES DE GESTIÓN

Índices de Eficiencia

| Unidad de Medida del Producto                     | Unidad de Medida del Insumo | Coefficiente de Insumo Producto |
|---|-----------------------------|---------------------------------|
| Eventos Culturales                                | Unidad Monetaria Invertida  | Costo por Evento                |
| Programas de Fomento de Educación y Cultura       | Unidad Monetaria Invertida  | Costo por Programa              |
| Proyectos Productivos o no Productivos impulsados | Unidad Monetaria Invertida  | Costo por Proyecto              |
| Asistencia por salud a Pacientes Indígenas        | Unidad Monetaria Invertida  | Costo por Asistencia            |
| Títulos de Regularización Dominial                | Unidad Monetaria Invertida  | Costo por Título                |

Índice de Eficacia

Cantidad de Eventos Culturales realizados respecto a la cantidad de asistentes indígenas.

Cantidad de Proyectos Productivos y no Productivos realizados respecto de la cantidad de Proyectos Productivos y no Productivos presentados.

Cantidad de Asistencia otorgada a pacientes indígenas respecto a la cantidad de pacientes que solicitan la asistencia.

Cantidad de Indígenas capacitados respecto a la cantidad de inscriptos en la capacitación.



ES COPIA

MANUEL DE TORRES  
Ministro del Poder Ejecutivo y Decretos  
Secretaría General de la Gobernación



LEY Nº 7334

ENTIDAD:

**ENTE REGULADOR DEL JUEGO DE AZAR**

---

7334

7334

ES COPIA



SECRETARIA DE GOBERNACION  
Numeración para Leyes y Decretos  
Secretaría Gen. de la Gobernación

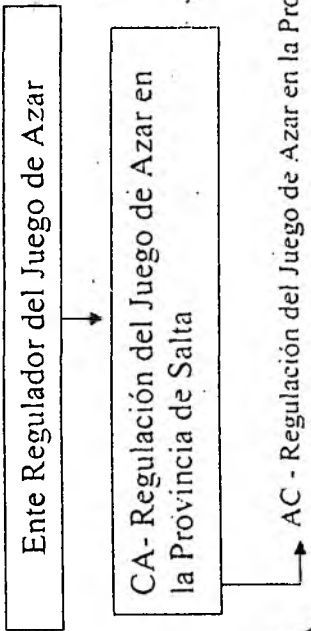

*[Handwritten signature]*

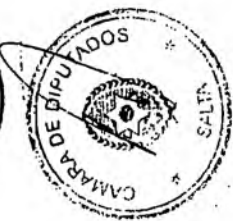

LEY N°

7334

ES COPIA

RINA DE TORRES  
Nunciación Gral. Leyes y Decretos  
Secretaría Gral. de la Gobernación



## POLÍTICA PRESUPUESTARIA

La Misión primaria del organismo es la Regulación del juego de azar en todas sus formas, con plena capacidad para actuar de conformidad con las normas de derecho público y privado.

Regular el desarrollo, explotación y comercialización de los juegos de azar existentes en el ámbito de jurisdicción provincial y de aquellos que en el futuro fueren creados.

Autorizar o denegar la creación e implementación de las modalidades de juegos de azar en toda la provincia, como así también la aprobación de los reglamentos respectivos.

Ejercer el poder de policía en todo lo referente a la administración y desarrollo del juego de azar en procura del estricto cumplimiento de las normas legales dictando los reglamentos que fueran menester y aplicando las sanciones que correspondieren.

Los principales Objetivos del organismo son: Contrarrestar el juego clandestino en todo el territorio provincial; concientizar a la comunidad sobre la obligatoriedad de solicitar autorización para la realización de juegos de azar; impulsar la divulgación del organismo en todas las esferas como organismo regulador y de control de todas las modalidades de Juego de Azar; divulgar que lo producido de los juegos debe ser volcado a obras de interés social y público; inculcar en la comunidad que el propósito de creación de este organismo es el de defender sus intereses ante cualquier irregularidad o contingencia que se les presente ante los organizadores de los juegos; divulgar el control que ejerce el ente sobre la empresa Licenciataria de los juegos a los efectos del cumplimiento de los objetivos de inversión y turísticos especificados en el pliego de la licitación correspondiente.

LEY N° 7334

ES COPIA

MINISTERIO DE LEGISLACION  
Municipalidad Gral. Leyes y Decretos  
Secretaría Gral. de la Gobernación



## CURSO DE ACCIÓN

### Denominación del Curso de Acción: Regulación del Juego de Azar en la Provincia de Salta

Unidad Ejecutora: Ente Regulador del Juego de Azar

### DESCRIPCIÓN DEL CURSO DE ACCIÓN

Lograr que la explotación y administración de los juegos de azar se ajusten a las pautas, procedimientos y condiciones fijadas en la Ley N° 7020, modificatorias y normas reglamentarias.

La población debe realizar sus apuestas en un marco que asegure la contraprestación en caso de ser beneficiado con un premio.

Las acciones se desarrollan en tres ámbitos específicos:

- Control de la explotación del Juego que por concesión ha recibido la empresa ENJASA, mediante la autorización de cada modalidad vigente o a implementarse;
- Control de la explotación de los Casinos y;
- Control y fiscalización del Juego de Azar organizado por las organizaciones sin fines de lucro, únicas potencialmente capacitadas fuera de los concesionarios.

Durante el Ejercicio 2005 se procederá a intensificar los controles sobre los casinos y salas de juego instaladas en la provincia. Debe tenerse en cuenta que la empresa ENJASA habilitó entre el año 2003 y el 2004 dos casinos y slots en las localidades de Tartagal, Orán, Cafayate, Rosario de la Frontera, Metán y Joaquín V. González que antes no existían. Para el año 2005 se inaugurará un casino que funcionará en la zona del Monumento Gral. Güemes.

LEY Nº 7334

ES COPIA

RINA M. DE LOS ANJES  
Numeración Gen. Leyes y Decretos  
Secretaría Gen. de la Gobernación



LISTADO DE ACTIVIDADES

| CODIGO | DENOMINACION  | UNIDAD EJECUTORA |
|--------|---|------------------|
| 01     | Regulación del Juego de Azar en la Provincia de Salta | E.Re.J.A.        |



LEY N° 7334

ES COPIA

RINA G. DE TORRES  
Numeración Gran Leyes y Decretos  
Secretaría General de la Gobernación



**METAS Y PRODUCCIÓN BRUTA**  
**Regulación del Juego de Azar en la Provincia de Salta**

| META  | UNIDAD DE MEDIDA             | PRESUPUESTO FÍSICO |
|---|------------------------------|--------------------|
| Control de Bingos y Rifas llevados a cabo en la provincia | Expediente autorizado        | 80                 |
| Inspecciones de Máquinas Tragamonedas                     | Máquina                      | 1700               |
| Sorteos de Tómbola  | Inspección de Procedimientos | 150                |

**INDICADORES DE GESTIÓN**

**Índices de Eficiencia**

| Unidad de Medida del Producto                     | Unidad de Medida del Insumo | Coficiente de Insumo Producto   |
|---|-----------------------------|---|
| Máquina inspeccionada                             | Auditor                     | Audidores por máquina inspeccionada.<br>(1 auditor cada 150 máquinas)             |
| Inspección de Procedimientos - Sorteos de Tómbola | Auditor                     | Audidores por inspección de procedimientos.<br>(1 auditor cada 15 procedimientos) |

**Índices de Eficacia**

Días de demora de expedientes autorizados (un expediente cada cuatro días)

Porcentaje de cumplimiento de las metas.

LEY N°

7334

ESPAÑA

Ministerio de Hacienda y Consumo  
Secretaría de Hacienda y Consumo



ENTIDAD:

**ENTE REGULADOR DE LOS SERVICIOS PÚBLICOS**

---

LEY N°

7334

~~ES COPIA~~



DR. JUAN DE TORRES  
Ministro de Justicia, Leyes y Decretos  
Secretaría de la Gobernación

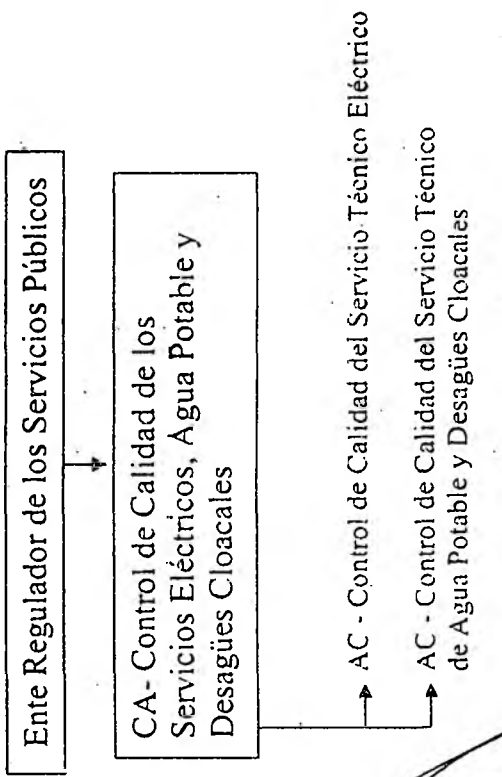



ES COPIA

LEY N°

7334

RINA R. DE TORRES  
Numeración Gen. Leyes y Decretos  
Secretaría Gen. de la Gobernación



### POLÍTICA PRESUPUESTARIA

En primer lugar se destaca la capacidad operativa del Ente, en términos de recursos humanos y técnicos, necesaria para el logro de una eficaz y adecuada tarea de fiscalización de los servicios públicos de jurisdicción provincial.

En segundo termino, y dado que los recursos del Ente, para cubrir sus gastos, provienen de las tasas de fiscalización que las licenciatarias y concesionarias prestadoras pagan, en función de sus facturaciones reales o presuntas, las situaciones económicas/sociales desfavorables que se verifican en el medio impactan en los niveles de la relación consumo/pago de los servicios usufructuados por la comunicad, con la lógica consecuencia en la conformación de las bases imponibles de aquellas.

Caben puntualizarse las mejoras previstas en los sistemas operativos e informáticos, reubicación de los sectores de trabajo, priorizando la atención de los administrados; optimización de los circuitos de gestión internos y de los procedimientos de aplicación regulatoria.

Las fuentes principales de financiación la constituyen las tasas de fiscalización y control a cargo de las prestatarias EDESA SA. y AGUAS DE SALTA SA.

Compete al Ente disponer lo necesario para que los servicios actualmente existentes y los que se establezcan en el futuro, de jurisdicción provincial, se presten con los niveles de calidad exigibles, con protección del medio ambiente y con arreglo a tarifas debidamente aprobadas.

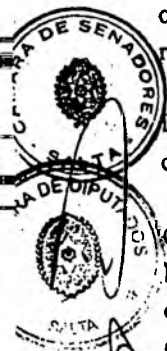

LEY N° 7334

ES COPIA

ROSA DE TORRES  
Ministra de Asesoría Legal y Decretos  
Secretaría General de la Gobernación



## CURSO DE ACCIÓN

**Denominación del Curso de Acción: Control de Calidad de los Servicios Eléctricos, Agua Potable y Desagües Cloacales**

**Unidad Ejecutora: En.Re.S.P. - Área Control de Calidad**

### DESCRIPCIÓN DEL CURSO DE ACCIÓN

El Área de Control de Calidad tiene a cargo la implementación y operación de la metodología de medición y control de los indicadores de calidad, que se controlan en las distintas etapas previstas en el contrato de concesión.

El curso de acción está previsto en la ley de creación del ENRESP, toda vez que, entre las funciones asignadas a su Directorio, se incluye la de dictar los reglamentos necesarios para asegurar el cumplimiento de los servicios y la calidad, eficiencia, salubridad, continuidad y seguridad de las prestaciones propias de los mismos.

Con el mencionado curso de acción se pretende resolver cuestiones relacionadas con la calidad del aspecto técnico de los servicios públicos privatizados, a cuyos efectos se implementan controles sobre:

- Calidad del producto técnico suministrado
- Calidad del servicio técnico prestado

La propuesta está orientada a que las Prestatarias cumplan con las exigencias establecidas en las normas de calidad del servicio, a cuyos efectos deberán realizar los trabajos e inversiones que estimen conveniente.

El no-cumplimiento de las pautas preestablecidas da lugar a la aplicación de multas, basadas en el perjuicio económico que le ocasiona al usuario recibir un servicio en condiciones no satisfactorias, cuyos montos se calculan de acuerdo a la metodología contenida en los respectivos regímenes sancionatorios.

LEY N°

7334

ES COPIA

MINISTERIO DE TORRES  
Ministerio de Leyes y Decretos  
Subordinado a la Gobernación



LISTADO DE ACTIVIDADES

| CODIGO | DENOMINACION   | UNIDAD EJECUTORA        |
|--------|--|-------------------------|
| 01     | Control de Calidad del Servicio Técnico Eléctrico                            | Área Control de Calidad |
| 02     | Control de Calidad del Servicio Técnico de Agua Potable y Desagües Cloacales | Área Control de Calidad |

A



ES COPIA

LEY N° 7334

RINA ESTE TORRES  
Mantenimiento Gran Leyes y Decretos  
Secretaría General de la Gobernación



**METAS Y PRODUCCIÓN BRUTA ACTIVIDAD 01**  
**Control de Calidad del Servicio Técnico Eléctrico**

| META   | UNIDAD DE MEDIDA | PRESUPUESTO FÍSICO |
|--|------------------|--------------------|
| Inspección de los Centros de Distribución Eléctricos Fijos                           | Visitas          | 30                 |
| Campañas de medición de equipos móviles en cada ur.o de los Departamentos Eléctricos | Inspecciones     | 2                  |

**INDICADORES DE GESTIÓN**

**Índices de Eficiencia**

| Unidad de Medida del Producto           | Unidad de Medida del Insumo | Coficiente de Insumo Producto   |
|---|-----------------------------|---|
| Visitas efectuadas                      | Inspector                   | Inspector por visitas efectuadas.<br>(Un inspector por quince inspecciones) |
| Inspecciones por año de equipos móviles | Inspector                   | Inspector por equipo móvil.<br>(Un inspector por cincuenta equipos)         |

**Índices de Eficacia**

Porcentaje de cumplimiento de las inspecciones en los Centros de Distribución Eléctricos Fijos, en la totalidad de la Provincia. (100%).

Porcentaje de cumplimiento de las campañas de medición de los equipos móviles en la totalidad de los Departamentos Eléctricos de la Provincia. (100%).

LEY N° 7334

ES COPIA

SECRETARÍA DE LEGISLACIÓN  
Número 347  
Secretaría General de la Gobernación



**METAS Y PRODUCCIÓN BRUTA ACTIVIDAD 02**  
**Control de Calidad del Servicio Técnico de Agua Potable y Desagües Cloacales**

| META  | UNIDAD DE MEDIDA | PRESUPUESTO FÍSICO |
|---|------------------|--------------------|
| Inspección de las Plantas Potabilizadoras de Aguas y Plantas de Tratamiento de Líquidos Cloacales | Inspecciones     | 2                  |
| Campañas de Control de las Redes de Distribución de Aguas Potables                                | Controles        | 200                |

**INDICADORES DE GESTIÓN**

**Índices de Eficiencia**

| Unidad de Medida del Producto                 | Unidad de Medida del Insumo | Coficiente de Insumo Producto  |
|---|-----------------------------|--|
| Visitas efectuadas a Plantas                  | Inspector                   | Inspector por visitas efectuadas a Planta.<br>(Un inspector por Planta)  |
| Inspecciones por mes de Redes de Distribución | Inspector                   | Inspector por Inspección.<br>(Un inspector por 100 inspecciones por mes) |

**Índices de Eficacia**

Porcentaje de cumplimiento de las inspecciones en las Plantas Potabilizadoras y de tratamiento de Líquidos Cloacales en la Provincia. (100%).

Porcentaje de cumplimiento de las campañas de control de las Redes de Distribución en la totalidad de la Provincia. (100%).

LEY N° 7334

ESLOPIA

ROMA R. DE TORRES  
Ministro de la Gobernación  
Secretaría de la Gobernación



ENTIDAD:

**INSTITUTO DE MÚSICA Y DANZA DE LA PROVINCIA  
DE SALTA**

---

LEY N°

7334

ES COPIA

IGNACIO DE TORRES  
Numeración Genl. Leyes y Decretos  
Secretaría Genl. de la Gobernación



Instituto de Música y Danza de la  
Provincia de Salta



CA- Conciertos de la Orquesta  
Sinfónica de Salta



AC - Conciertos de la Orquesta Sinfónica de Salta



ES COPIA

LEY Nº

7334

RINA RUDE TORRES  
Numeración Genl. Leyes y Decretos  
Secretaría Genl. de la Gobernación



**POLÍTICA PRESUPUESTARIA**

El Instituto de Música y Danzas, tiene como misión principal promover y difundir la música nacional, local y universal a todos los ciudadanos Salteños y proyectar la acción a otras provincias como así también a nivel internacional, fundamentalmente a países latinoamericanos.

Para el ejercicio 2005, se planteó como objetivo principal, la consolidación de la Orquesta, tanto en el aspecto cuantitativo, como cualitativo, es decir un crecimiento artístico en el repertorio, adquiriendo instrumentos imprescindibles para el normal funcionamiento, posibilitando la ampliación del repertorio.

*[Handwritten mark]*





ES COPIA

LEY N° 7334

ROSA R. DE TORRES  
Numeración Oral. Leyes y Decretos  
Secretaría Oral. de la Gobernación



## CURSO DE ACCIÓN

**Denominación del Curso de Acción: Conciertos de la Orquesta Sinfónica de Salta.**

**Unidad Ejecutora: Instituto de Música y Danza - Orquesta Sinfónica de Salta**

---

### DESCRIPCIÓN DEL CURSO DE ACCIÓN



El Instituto de Música y Danzas a través de la Orquesta Sinfónica de Salta, tiene como uno de sus principales objetivos el promover y difundir la música, nacional y universal mediante la ejecución de conciertos didácticos y de Sala, como también al aire libre, manteniendo el bajo costo en sus entradas y la gratuidad para las entidades educativas de la Provincia.



El Curso de Acción contribuirá en el Ejercicio 2005 a continuar incrementando la cantidad de espectadores, mediante los conciertos didácticos, giras dentro y fuera de la provincia y finalmente, a través de la incorporación de equipamiento y material necesarios para prensa y difusión.

ES COPIA

LEY N°

7334

RINOS DE TORRES  
Numeración Gen. Leyes y Decretos  
Secretaría General de la Gobernación



LISTADO DE ACTIVIDADES

| CODIGO | DENOMINACION                                 | UNIDAD EJECUTORA  |
|--------|--|---|
| 01     | Conciertos de la Orquesta Sinfónica de Salta | Instituto de Música y Danza - Orquesta Sinfónica de Salta |

*[Handwritten mark]*



ES COPIA

LEY N°

7334

ARIBERTO DE TORRES  
Ministro de Gobierno y Decretos  
Secretaría General de la Gobernación



**METAS Y PRODUCCIÓN BRUTA ACTIVIDAD 01**  
**Conciertos de la Orquesta Sinfónica de Salta**

| META                                | UNIDAD DE MEDIDA | PRESUPUESTO FÍSICO |
|-------------------------------------|------------------|--------------------|
| Conciertos de la Orquesta Sinfónica | Espectadores     | 60.000             |

**INDICADORES DE GESTIÓN**

**Índice de Eficiencia**

| Unidad de Medida del Producto          | Unidad de Medida del Insumo | Coficiente de Insumo Producto |
|--|-----------------------------|-------------------------------|
| Cantidad de Espectadores por concierto | Costo de los Conciertos     | Costo por Espectador          |

**Índices de Eficacia**

Cantidad de espectadores reales sobre la cantidad de espectadores estimados.

Cantidad de Conciertos Realizados sobre la Cantidad de Conciertos Programados.

LEY Nº

7334

ESCOPIA

F. R. DE TORRES  
Numeración y Redacción de Leyes y Decretos  
Secretaría Gen. de la Gobernación



ENTIDAD:

**TOMOGRAFÍA COMPUTADA S.E.**

---

LEY N°

7334

ESICOPÍA

RINA DE TORRES  
Numeración Gen. Leyes y Decretos  
Secretaría General de la Gobernación

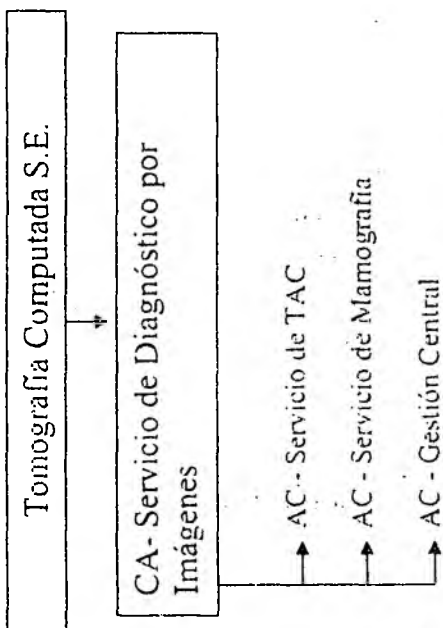

- 296 -

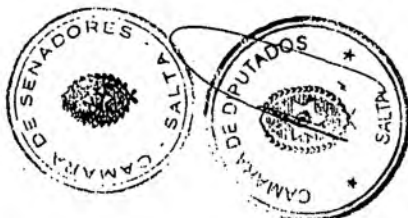

LEY N°

7334

ES COPIA

FRANCISCO DE TORRES  
Numeración Leyes y Decretos  
Secretaría Gen. de la Gobernación



## POLÍTICA PRESUPUESTARIA

Garantizar a toda la comunidad el acceso a los medios de diagnóstico por imágenes (Tomografía Axial Computada - TAC, Mamografías) optimizando los recursos humanos, técnicos, equipamiento y tecnología disponible.

La Misión primaria del ente es consolidar a la entidad como referente de diagnóstico por imágenes para toda la comunidad, manteniendo los altos niveles de capacidad y rendimiento de sus equipos y personal, ejerciendo un rol de activo apoyo a las entidades vinculadas al sector salud del Estado Provincial.

Entre los principales objetivos propuestos para el ejercicio 2005 se encuentran:

Incorporar a la oferta de prestaciones servicios adicionales por adquisición de nuevos equipos e infraestructura: Resonancia Magnética Nuclear, Ecodopler, Densitometría Osea, complementarias estas y no alternativas a la Tomografía Computada.

Ampliar el ámbito de cobertura, extendiendo la atención a pacientes del interior de la provincia, mediante la instalación de equipamiento médico en zonas de influencia determinadas.

Consolidar a la entidad, como centro de formación y capacitación, propiciando además la activa participación en eventos de carácter científico a nivel provincial, regional, nacional e internacional.

LEY N°

7334

ES COPIA

RIN. P. DE TORRES  
Numeración Oral, Leyes y Decretos  
Computada Oral de la Gobernación



**CURSO DE ACCIÓN**

**Denominación del Curso de Acción: Servicio de Diagnóstico por Imágenes**

**Unidad Ejecutora: Tomografía Computada S.E.**

---

**DESCRIPCIÓN DEL CURSO DE ACCIÓN**

Tomografía Computada S.E. actúa como principal prestador de la demanda generada en la Obra Social Provincial y Hospitales Públicos de la Provincia.

Garantiza la prestación para pacientes sin cobertura social atendiendo obras sociales, ART., Cías. de Seguros y Particulares para financiar parcialmente los costos prestacionales.

Se procura con este Curso de Acción solucionar la necesidad de la población que de otra manera no podría acceder a este medio de diagnóstico por imágenes.



LEY N°

7334

ES COPIA

RINA DE TORRES  
Numeración Cent. Leyes y Decretos  
Secretaría Gral. de la Gobernación



LISTADO DE ACTIVIDADES

| CODIGO | DENOMINACION           | UNIDAD EJECUTORA          |
|--------|------------------------|---------------------------|
| 01     | Servicio de TAC        | Tomografía Computada S.E. |
| 02     | Servicio de Mamografía | Tomografía Computada S.E. |
| 03     | Gestión Central        | Tomografía Computada S.E. |





LEY N°

7334

ES COPIA

MINISTERIO DE TURRRES  
Ministeración Gral. Leyes y Decretos  
Secretaría Gral. de la Gobernación



**METAS Y PRODUCCIÓN BRUTA ACTIVIDAD 01**  
**Servicio de TAC**

| META   | UNIDAD DE MEDIDA | PRESUPUESTO FÍSICO |
|--|------------------|--------------------|
| Tomografías a Pacientes UGP I.P.S.S. - PAMI por año                  | Tomografías      | 840                |
| Tomografías a Pacientes UGP I.P.S.S. - PROFE por año                 | Tomografías      | 360                |
| Tomografías a Pacientes Obras Sociales Varias y Particulares por año | Tomografías      | 2.400              |

**INDICADORES DE GESTIÓN**

**Índices de Eficiencia**

| Unidad de Medida del Producto            | Unidad de Medida del Insumo | Coefficiente de Insumo Producto |
|--|-----------------------------|---------------------------------|
| Estudios de Tomografías realizadas (TAC) | Médicos Tomografistas       | 1.667 estudios por Médico       |

**Índice de Eficacia**

Porcentaje de atención de los estudios de Tomografía Computada (TAC) solicitados (100%).

LEY Nº

7334

ES COPIA

RINA DE LOS ANDES  
Numeración Gral. Leyes y Decretos  
Secretaría Gral. de la Gobernación



**METAS Y PRODUCCIÓN BRUTA ACTIVIDAD 02**  
**Servicio de Mamografía**

| META   | UNIDAD DE MEDIDA | PRESUPUESTO FÍSICO |
|--|------------------|--------------------|
| Mamografías a Pacientes Carentes de Recursos por año                 | Mamografías      | 900                |
| Mamografías a Pacientes I.P.S.S. por año                             | Mamografías      | 2.300              |
| Mamografías a Pacientes UGP I.P.S.S. – PAMI por año                  | Mamografías      | 120                |
| Mamografías a Pacientes UGP I.P.S.S. – PROFE por año                 | Mamografías      | 300                |
| Mamografías a Pacientes Obras Sociales Varias y Particulares por año | Mamografías      | 380                |

**INDICADORES DE GESTIÓN**

**Índice de Eficiencia**

| Unidad de Medida del Producto | Unidad de Medida del Insumo | Coficiente de Insumo Producto              |
|-------------------------------|-----------------------------|--|
| Mamografías realizadas        | Médico Especialista         | 4.000 Mamografías por año por Especialista |

**Índice de Eficacia**

Porcentaje de atención de los estudios de Mamografía solicitados (100%).

LEY N°

7334

ES COPIA

MINISTERIO DE INTERIORES  
Numeración de Leyes y Decretos  
Secretaría General de la Gobernación



**METAS Y PRODUCCIÓN BRUTA ACTIVIDAD 03**  
Gestión Central

| META                          | UNIDAD DE MEDIDA | PRESUPUESTO FÍSICO |
|-------------------------------|------------------|--------------------|
| Estudios Realizados en el año | Estudios         | 14.000             |

**INDICADORES DE GESTIÓN**

**Índices de Eficiencia**

| Unidad de Medida del Producto                      | Unidad de Medida del Insumo | Coefficiente de Insumo Producto          |
|--|-----------------------------|--|
| Turnos Asignados                                   | Personal de Recepción       | 2.800 Turnos Asignados por recepcionista |
| Entrevistas Realizadas a Pacientes sin Obra Social | Asistente Social            | 2.800 Entrevistas por Asistente          |

**Índice de Eficacia**

Porcentaje de atención de los Pacientes (100%).

LEY N° 7334

ES COPIA

RIVERA DE TORRES  
Numeración Gral. Leyes y Decretos  
Secretaría Gral. de la Gobernación



ENTIDAD:

COMPLEJO TELEFÉRICO SALTA S.E.

---

LEY Nº

7334

ESCOPIA

RICARDO DE TORRES  
Numeración Gral. Leyes y Decretos  
Secretaría Gral. de la Gobernación

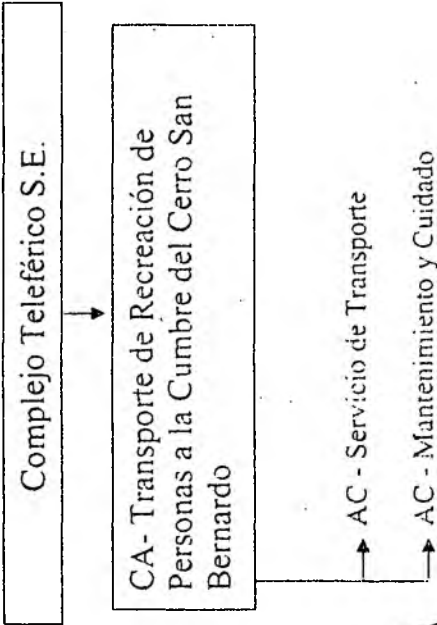

- 304 -

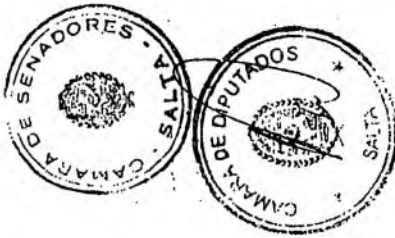

7334

LEY N°

ES COPIA

RINA R. DE TIERRAS  
Numeración Br. Leyes y Decretos  
Secretaría Gen. de la Gobernación



## CURSO DE ACCIÓN

### Denominación del Curso de Acción: Transporte de Recreación de Personas a la Cumbre del Cerro San Bernardo

Unidad Ejecutora: Complejo Teleférico Salta S.E.

---

### DESCRIPCIÓN DEL CURSO DE ACCIÓN

El complejo Teleférico constituye un servicio alternativo de carácter turístico que permite acceder a la cumbre del Cerro San Bernardo, enclave privilegiado que posibilita una visión totalizadora de la ciudad, disfrutar de servicios turísticos adicionales en la cumbre y contactarse con la naturaleza.

Es política del Gobierno de la Provincia incentivar el Turismo en la misma. La Capital de la Provincia, además de su acervo histórico y las bellezas naturales más próximas, ofrece mediante este servicio, una alternativa de transporte diferente hacia la cumbre del Cerro San Bernardo.

El curso de acción contiene dos actividades puntuales, una de ellas, la prestación de servicio de transporte como tal y la segunda actividad, de mantenimiento y cuidado de los equipos que hacen al transporte de pasajeros y reemplazo de piezas o elementos con alto grado de desgaste.

Este curso de acción además del objetivo indicado precedentemente pretende que el turista permanezca mayor tiempo en la capital salteña por cuanto genera una actividad adicional para el mismo y provoca con ello un efecto económico multiplicador en los diferentes sectores económicos.

ES COPIA

LEY Nº. 7334

SECRETARÍA DE GOBIERNO  
Numeración Civil, Leyes y Decretos  
Secretaría Civil de la Gobernación



LISTADO DE ACTIVIDADES

| CODIGO | DENOMINACION            | UNIDAD EJECUTORA                  |
|--------|-------------------------|-----------------------------------|
| 01     | Servicio de Transporte  | Complejo Teleférico<br>Salta S.E. |
| 02     | Mantenimiento y Cuidado | Complejo Teleférico<br>Salta S.E. |



ES COPIA

LEY N° 7334

ROSA RIVERA DE TORRES  
Ministera General de Leyes y Decretos  
Secretaría General de la Gobernación



**METAS Y PRODUCCIÓN BRUTA ACTIVIDAD 01**  
**Servicio de Transporte**

| META                   | UNIDAD DE MEDIDA | PRESUPUESTO FÍSICO |
|------------------------|------------------|--------------------|
| Servicio de Transporte | Personas         | 324.000            |

**INDICADORES DE GESTIÓN**

**Índice de Eficiencia**

| Unidad de Medida del Producto | Unidad de Medida del Insumo    | Coficiente de Insumo Producto             |
|-------------------------------|--------------------------------|---|
| Personas Transportadas        | Costo operativo de los insumos | Costo operativo por persona transportada. |

**Índice de Eficacia**

Porcentaje de personas realmente transportadas sobre las estimadas.



ESCOPIA

LEY N°

7334

NUM. DE TORRES  
Mecanismo para Leyes y Decretos  
Secretaría Gen. de la Gobernación



**METAS Y PRODUCCIÓN BRUTA ACTIVIDAD 02**  
**Mantenimiento y Cuidado**

| META  | UNIDAD DE MEDIDA | PRESUPUESTO<br>FÍSICO |
|---|------------------|-----------------------|
| Mantenimiento y Reparación de<br>Equipo (por mes) | Kw.              | 60.508                |

**INDICADORES DE GESTIÓN**

**Índice de Eficiencia**

| Unidad de Medida del<br>Producto     | Unidad de Medida del<br>Insumo                   | Coefficiente de Insumo<br>Producto |
|--------------------------------------|--|------------------------------------|
| Cantidad de Kw. consumido<br>por mes | Costo operativo de<br>Mantenimiento y Reparación | Costo operativo por Kw.            |

**Índice de Eficacia**

Porcentaje de Kw. consumido realmente por mes sobre el óptimo y estimado.

LEY N°

7334

ES COPIA

IGNACIO DE TORRES  
Intendente: Dist. Leyes y Decretos  
Secretaría Gen. de la Gobernación



ENTIDAD:

C.O.P.E.C.S. S.E.

---

LEY Nº

7334

**ES COPIA**



RINA R. DE TORRES  
Numeración Gral. Leyes y Decretos  
Secretaría Gral. de la Gobernación

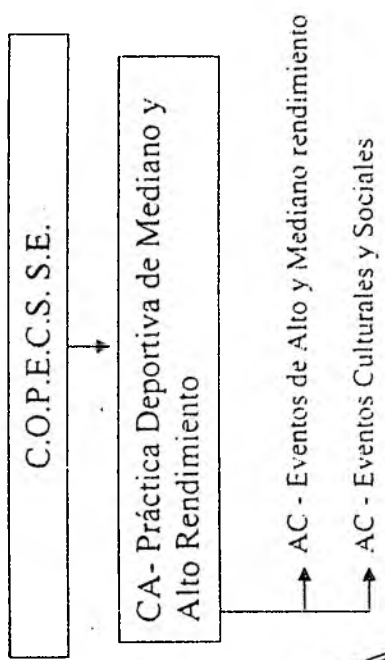

*[Handwritten signature]*

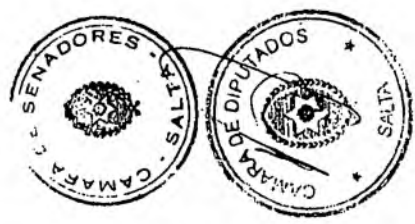

1971, 1972

7334

LEY N°

ES COPIA

MINISTERIO DE INTERIORES  
Numeración: Gen. Leyes y Decretos  
Secretaría Gen. de la Gobernación



**CURSO DE ACCIÓN**

**Denominación del Curso de Acción: Práctica Deportiva de Mediano y Alto Rendimiento**

Unidad Ejecutora: C.O.P.E.C.S. S.E.

**DESCRIPCIÓN DEL CURSO DE ACCIÓN**

Tiene por objetivo brindar un lugar adecuado a la comunidad para desarrollar eventos deportivos, culturales y de recreación en espacios cubiertos, en concordancia con la política deportiva delineada por el Gobierno Provincial.

El curso de acción contribuye principalmente a fomentar la práctica deportiva de mediano y alto rendimiento de la población de la ciudad de Salta, abarcando distintas disciplinas, como ser Básquet, Handball, Voley, Gimnasia, entre otros, como así también brindar un lugar apropiado para la realización de espectáculos y encuentros de interés general a nivel local, nacional e internacional.



LEY N°

7334

ES COPIA

MINA R. DE TORRES  
Numeración Gen. Leyes y Decretos  
Secretaría Gen. de la Gobernación.



LISTADO DE ACTIVIDADES

| CODIGO | DENOMINACION                          | UNIDAD EJECUTORA  |
|--------|---------------------------------------|-------------------|
| 01     | Eventos de Alto y Mediano rendimiento | C.O.P.E.C.S. S.E. |
| 02     | Eventos Culturales y Sociales         | C.O.P.E.C.S. S.E. |



LEY N°

7334

EE COPIA

ROMA TORRES  
Ministerio de Planificación, Leyes y Decretos  
Secretaría de la Gobernación



**METAS Y PRODUCCIÓN BRUTA ACTIVIDAD 01**  
**Eventos de Alto y Mediano rendimiento**

| META   | UNIDAD DE MEDIDA | PRESUPUESTO FÍSICO |
|--|------------------|--------------------|
| Realizar Eventos de Alto y Mediano rendimiento en el año | Eventos          | 96                 |

**INDICADORES DE GESTIÓN**

**Índice de Eficiencia**

| Unidad de Medida del Producto | Unidad de Medida del Insumo    | Coefficiente de Insumo Producto |
|-------------------------------|--------------------------------|---------------------------------|
| Eventos Realizados            | Costo operativo de los eventos | Costo operativo por evento.     |

**Índice de Eficacia**

Porcentaje de eventos realmente realizados sobre los estimados.

ES COPIA

LEY N° 7334

BEA B. TORRES  
Ministerio Gral. de Leyes y Decretos  
Secretaría Gral. de la Gobernación



**METAS Y PRODUCCIÓN BRUTA ACTIVIDAD 02**  
**Eventos Culturales y Sociales**

| META  | UNIDAD DE MEDIDA | PRESUPUESTO FÍSICO |
|---|------------------|--------------------|
| Realización Eventos Culturales y Sociales en el año | Eventos          | 36                 |

**INDICADORES DE GESTIÓN**

**Índice de Eficiencia**

| Unidad de Medida del Producto | Unidad de Medida del Insumo    | Coefficiente de Insumo Producto |
|-------------------------------|--------------------------------|---------------------------------|
| Eventos Realizados            | Costo operativo de los eventos | Costo operativo por evento.     |

**Índice de Eficacia**

Porcentaje de eventos realmente realizados sobre los estimados.