

# Boletín Oficial



## PROVINCIA DE SALTA

Año LXXXIX	<i>Salta, 30 de Diciembre de 1996</i>	CORREO ARGENTINO SALTA	FRANQUEO A PAGAR CUENTA N° 21
APARECE LOS DIAS HABILES			TARIFA REDUCIDA CONCESION N° 3/18
EDICION DE 58 PAGINAS			
<b>N° 15.072</b>	Dr. JUAN CARLOS ROMERO GOBERNADOR	Registro Nacional de Propiedad Intelectual N° 438977	
Tirada de 370 ejemplares *** HORARIO Para la publicación de avisos LUNES A VIERNES de 8.30 a 13.00	Dr. MIGUEL ANGEL TORINO MINISTRO DE GOBIERNO Y JUSTICIA	DIRECCION Y ADMINISTRACION ZUVIRIA 490 Teléfono N° 214780 4400 - SALTA ***	
	Dr. PABLO FRANCISCO J. KOSINER SECRETARIO DE ESTADO DE GOBIERNO	Sr. FACUNDO TROYANO DIRECTOR	

ARTÍCULO 1° — *A los efectos de su obligatoriedad, según lo dispuesto por el Art. 2° del Código Civil, las Leyes, Decretos y Resoluciones, serán publicadas en el Boletín Oficial.*

ARTÍCULO 2° — *El texto publicado en el Boletín Oficial será tenido por auténtico (Ley 4337).*

### DECRETO N° 439 del 17 de mayo de 1982.-

Art. 7° - **PUBLICACIONES:** A los efectos de las publicaciones que deban efectuarse regirán las siguientes disposiciones:

- Todos los textos que se presenten para ser insertados en el Boletín Oficial deben encontrarse en forma correcta y legible, a fin de subsanar cualquier inconveniente que pudiera ocasionarse en la Imprenta, como así también, debidamente firmados. Los que no se hallen en tales condiciones serán rechazados.
- Las publicaciones se efectuarán previo pago y se aforarán las mismas de acuerdo a las tarifas en vigencia, a excepción de las correspondientes a reparticiones oficiales y las exentas de pago de conformidad a lo dispuesto por Decreto N° 1682/81.

Art. 12. - La primera publicación de los avisos debe ser controlada por los interesados a fin de poder salvar en tiempo oportuno, cualquier error en que se hubiere incurrido. Posteriormente no se admitirán reclamos.

Art. 13. - El importe abonado por publicaciones, suscripciones y venta de ejemplares no será devuelto por ningún motivo, ni tampoco será aplicado a otros conceptos.

Art. 14. - **SUSCRIPCIONES:** El Boletín Oficial se distribuye por estafetas y por correo, previo pago del importe de la suscripción, en base a las tarifas en vigencia.

Art. 15. - Las suscripciones comenzarán a regir invariablemente el primer día hábil del mes subsiguiente al de su pago.

Art. 16. - Las suscripciones deben ser renovadas dentro del mes de su vencimiento.

Art. 20. - Quedan obligadas todas las reparticiones de la Administración Provincial a coleccionar y encuadernar los ejemplares del Boletín Oficial que se les provea diariamente y sin cargo, debiendo designar entre el personal a un empleado para que se haga cargo de los mismos, el que deberá dar estricto cumplimiento a la presente disposición, siendo el único responsable si se constatare alguna negligencia al respecto

Art. 21. - **VENTA DE EJEMPLARES:** El aforo para la venta de ejemplares se hará de acuerdo a las tarifas en vigencia, estampándose en cada ejemplar en la primera página, un sello que deberá decir "Pagado Boletín Oficial".

Art. 22. - Mantiénese para los señores avisadores en el Boletín Oficial, la tarifa respectiva por cada ejemplar de la edición requerida.

# TARIFAS

RESOLUCION M.G.J. N° 232/96

I - PUBLICACIONES: Texto no mayor de 200 palabras	Por cada Publicación	Excedente (p/c. palabra)
• Convocatorias Asambleas Entidades Civiles (Culturales, Deportivas, de Socorro Mutuo, etcétera).....	\$ 8,00	\$ 0,10
• Convocatorias Asambleas Profesionales .....	\$ 15,00	\$ 0,10
• Avisos Comerciales .....	\$ 25,00	\$ 0,10
• Asambleas Comerciales .....	\$ 20,00	\$ 0,10
• Avisos Administrativos.....	\$ 25,00	\$ 0,10
• Edictos de Mina .....	\$ 20,00	\$ 0,10
• Edictos Concesión de Agua Pública.....	\$ 20,00	\$ 0,10
• Edictos Judiciales.....	\$ 10,00	\$ 0,10
• Remates Judiciales .....	\$ 15,00	\$ 0,10
• Remates Administrativos .....	\$ 25,00	\$ 0,10
• Posesión Veinteñal.....	\$ 25,00	\$ 0,10
• Avisos Generales .....	\$ 25,00	\$ 0,10
<b>BALANCES</b>		
• Ocupando más de 1/4 página y hasta 1/2 página.....	\$ 75,00	
• Ocupando más de 1/2 página y hasta 1 página.....	\$ 120,00	
<b>II - SUSCRIPCIONES</b>		
• Anual.....	\$ 100,00	
• Semestral.....	\$ 65,00	
• Trimestral.....	\$ 50,00	
<b>III - EJEMPLARES</b>		
• Por ejemplar dentro del mes .....	\$ 1,00	
• Atrasado más de 2 meses y hasta 1 año.....	\$ 1,50	
• Atrasado más de 1 año .....	\$ 3,00	
• Separata.....	\$ 3,50	
<b>IV - FOTOCOPIAS</b>		
• 1 hoja reducida y autenticada, de instrumentos contenidos en Boletines Oficiales agotados.....	\$ 0,20	

**Nota:** Dejar establecido que las publicaciones se cobrarán por palabra, de acuerdo a las tarifas fijadas precedentemente, y a los efectos del cómputo se observarán las siguientes reglas:

- Las cifras se computarán como una sola palabra, estén formada por uno o varios guarismos, no incluyendo los puntos y las comas que los separan.
- Los signos de puntuación: punto, coma y punto y coma, no serán considerados.
- Los signos y abreviaturas, como por ejemplo: %, &, \$, 1/2, l, se considerarán como una palabra.
- Las publicaciones se efectuarán previo pago. Quedan exceptuadas las reparticiones nacionales, provinciales y municipales, cuyos importes se cobrarán mediante las gestiones administrativas usuales "valor al cobro" posteriores a su publicación, debiendo solicitar mediante nota sellada y firmada por autoridad competente la inserción del aviso en el Boletín Oficial, adjuntando al texto a publicar la correspondiente orden de compra y/o publicidad.
- Estarán exentas de pago las publicaciones tramitadas con certificado de pobreza y las que por disposiciones legales vigentes así lo consignan.

# S U M A R I O

## Sección ADMINISTRATIVA

### LEYES

	Pág.
N° 6.919 - Promulgada por Decreto N° 2.701 del 17/12/96 - I.P.D.U. y Vivienda. Transferencia al Poder Ejecutivo inmuebles con destino funcionamiento de escuelas y servicios públicos esenciales.....	5519
N° 6.920 - Promulgada por Decreto N° 2.702 del 17/12/96 - Convenio: provincia de Salta e IN.SA. (Inspecciones Salta) S.R.L. Dirección Técnica, Inspección y Certificación de Obras Públicas.....	5519
N° 6.921 - Promulgada por Decreto N° 2.767 del 23/12/96 - Impuesto Inmobiliario Rural. Ley 6.817. Tregua Solidaria Tributaria.....	5522
N° 6.922 - Promulgada por Decreto N° 2.768 del 23/12/96 - Usufructo inmueble en departamento Capital a favor Asociación Social y Cultural B° Boulogne Sur Mer.....	5524
N° 6.924 - Promulgada por Decreto N° 2.772 del 23/12/96 - I.P.S. Privatización de la actividad Aseguradora.....	5525

### DECRETOS

M. Ha. N° 2.603 del 03/12/96 - Convenio Transaccional con la Caja complementaria de Previsión para la actividad Docente.....	5526
M.P.E. N° 2.699 del 17/12/96 - Faculta al Comisionado Reorganizador: disponer fondos no asignados por acto administrativo - Decreto N° 1.391/96.....	5526
S.G.G. N° 2.700 del 17/12/96 - Cumplimiento de funciones en la Secretaría de la Gobernación de Turismo: Sr. Tadeo Alejandro Figueroa.....	5527
S.G.G. N° 2.703 del 19/12/96 - Interinato del señor Vicegobernador a cargo del Mando Gubernativo de la Provincia.....	5527
M.S.P. N° 2.717 del 19/12/96 - Aprueba estructura, planta de cargos y coberturas de la Dirección de Prestaciones Médicas - Sociales.....	5527

### DECRETOS SINTETIZADOS

M. Ha. N° 2.704 del 19/12/96 - Contratación de publicidad.....	5528
M.S.P. N° 2.705 del 19/12/96 - Contratación directa.....	5529
S.G.G. N° 2.713 del 19/12/96 - Contratación directa.....	5529
S.G.G. N° 2.714 del 19/12/96 - Contratación directa de publicidad.....	5530
S.G.G. N° 2.715 del 19/12/96 - Contratación directa de publicidad.....	5530
S.G.G. N° 2.716 del 19/12/96 - Contratación directa.....	5531
M.S.P. N° 2.718 del 19/12/96 - Contratación directa.....	5531
M.S.P. N° 2.719 del 19/12/96 - Contratación directa.....	5531
M.S.P. N° 2.720 del 19/12/96 - Contratación directa.....	5532

### LICITACIONES PUBLICAS

N° 8.281 - Cooperadora Asistencial de la Capital N° 1/97.....	5532
N° 8.277 - Instituto Provincial de Desarrollo Urbano y Vivienda N° 89/96.....	5532
N° 8.276 - Banco de Préstamos y Asistencia Social N° 04/96.....	5532

### ACLARATORIA LICITACIONES PUBLICAS NAC. E INT.

N° 8.308 - Licitación Pública Nac. e Int. N° 4/96.....	5532
N° 8.309 - Licitación Pública Nac. e Int. N° 5/96.....	5533

### CONTRATACIONES DIRECTAS

N° 8.271 - Dirección Nacional de Gendarmería N° 10/96.....	5533
N° 8.270 - Dirección Nacional de Gendarmería N° 09/96.....	5533

**CONCURSOS DE PRECIOS**

	Pág.
Nº 8.278 - S.O.S.P. Nº 134 .....	5533
Nº 8.264 - Fiscalía de Estado Nº 1/96 .....	5533
Nº 8.274 - Municipalidad de La Poma Nº 014/96 (UEP) .....	5533

**CONCESION DE AGUA PUBLICA**

Nº 8.128 - Ramales S.R.L. - Expte. Nº 34-150.675/88 .....	5534
-----------------------------------------------------------	------

**AVISOS ADMINISTRATIVOS**

Nº 8.280 - Ente Regulador de los Servicios Públicos (Reglamento Gral. de Audiencias) .....	5534
Nº 8.171 - Dirección General de Rentas .....	5538

**Sección JUDICIAL****REMATES JUDICIALES**

Nº 8.279 - Por: Gustavo Yapura Bellini - Juicio: Expte. Nº B-71.606/95 .....	5538
Nº 8.273 - Por: Alberto O. López - Juicio: Expte. Nº 2B-85.826/96 .....	5538
Nº 8.272 - Por: Alberto O. López - Juicio: Expte. Nº B-74.803/95 .....	5538
Nº 8.267 - Por: Daniel Mendía Díaz - Juicio: Expte. Nº 1B-33.665/92 .....	5538
Nº 8.266 - Por: Daniel Mendía Díaz - Juicio: Expte. Nº B-83.888/96 .....	5539
Nº 8.262 - Por: Ana C. Sanmillán - Juicio: Expte. Nº B-55.795/94 .....	5539
Nº 8.256 - Por: Federico Zelarayán - Juicio: Expte. Nº B-83.840/96 .....	5539
Nº 8.254 - Por: Yapura Bellini, Gustavo - Juicio: Expte. Nº B-53.486/94 .....	5540
Nº 8.252 - Por: Francisco Rivas Vila - Juicio: Expte. Nº A-05.770/93 .....	5540
Nº 8.245 - Por: Chacón Dorr, Diego - Juicio: Expte. Nº B-74.642/95 .....	5540
Nº 8.230 - Por: Julio Daniel Mendía Díaz - Juicio: Expte. Nº B-81.635/96 .....	5541

**INSCRIPCION DE MARTILLERO**

Nº 8.265 - Bognanno, Fernando Gustavo - Expte. Nº B-92.373/96 .....	5541
---------------------------------------------------------------------	------

**EDICTO JUDICIAL**

Nº 8.269 - Alfredo Normando Carranza c/Atahualpa S.R.L. y Carlos Rodríguez - Expte. Nº A-93.918/95 .....	5541
----------------------------------------------------------------------------------------------------------	------

**Sección COMERCIAL****TRANSFERENCIA DE FONDO DE COMERCIO**

Nº 8.201 - San Sebastián .....	5542
--------------------------------	------

**AVISOS COMERCIALES**

Nº 8.283 - Sociedad Constructora del Noroeste Argentino S.A. ....	5542
Nº 8.261 - Alberto A. Kairuz y Cía. S.R.L. ....	5542

**Sección GENERAL****ASAMBLEAS**

Nº 8.282 - Centro Vecinal Bº Mitre, para el día 23/01/97 .....	5543
Nº 8.268 - Club Atlético Chicoana, para el día 21/01/97 .....	5543
Nº 8.263 - Club de Gimnasia y Tiro, para el día 13/01/97 .....	5543

**FE DE ERRATAS**

Nº 8.275 - De la Edición Nº 15.065 del 17/12/96 .....	5544
-------------------------------------------------------	------

**RECAUDACION**

Nº 8.284 - Del día 27/12/96 .....	5544
-----------------------------------	------

## Sección ADMINISTRATIVA

### LEYES

LEY N° 6.919

Ref.: Expte. N° 91-6.902/96

El Senado y la Cámara de Diputados de la provincia de Salta, sancionan con fuerza de,

LEY

Artículo 1° - Autorízase al Instituto Provincial de Desarrollo Urbano y Vivienda o al Organismo que lo reemplace, transferir al Poder Ejecutivo Provincial los terrenos que a continuación se indican, con destino al funcionamiento de escuelas y otros servicios públicos esenciales:

- a) Catastro N° 85.253, Sección R, Manzana 677, Parcela 1 del departamento Capital, asiento de la Escuela N° 80 "IV Centenario".
- b) Catastro N° 95.194, Sección J, Manzana 265, Parcela 96, del departamento Capital, asiento de la Escuela N° 81 "Carlos Mariano Pérez".

Art. 2° - Comuníquese al Poder Ejecutivo.

Dada en la sala de sesiones de la Legislatura de la provincia de Salta, a los veintiocho días del mes de noviembre del año mil novecientos noventa y seis.

**Alejandro San Millán**

Presidente

Cámara de Diputados

**Fernando Eduardo Zamar**

Senador Provincial

Vice-Presidente Primero  
en ejercicio de la Presidencia

Cámara de Senadores

**Dr. Luis Guillermo López Mirau**

Secretario Legislativo

Cámara de Diputados

**Dra. Sonia Escudero**

Secretaria Legislativa

Cámara de Senadores

Salta, 17 de diciembre de 1996

DECRETO N° 2.701

**Ministerio de la Producción y el Empleo**

Expediente N° 91-6.902/96 Referente.

Por ello,

**El Gobernador de la provincia de Salta**

DECRETA

Artículo 1° - Téngase por Ley de la Provincia N° 6.919, cúmplase, comuníquese, publíquese, insértese en el Registro Oficial de Leyes y archívese.

**ROMERO - Lovaglio Saravia (L.) - Catalano.**

LEY N° 6.920

Expte. N° 90-11.463/96

El Senado y la Cámara de Diputados de la provincia de Salta, sancionan con fuerza de,

LEY

Artículo 1° - Apruébase el Convenio celebrado entre el Gobierno de la provincia de Salta e IN.SA. (Inspecciones Salta) S.R.L. (e.f.), que forma parte de la presente, mediante el cual la Provincia se compromete a contratar con preferencia en igualdad de condiciones y durante el plazo de un año a partir de la firma del mismo, la prestación de los servicios de Dirección Técnica, Inspección y Certificación, referidos a las Obras Públicas contratadas por el Estado y relacionados con los trabajos que venía realizando la ex-Dirección General de Arquitectura.

Art. 2° - Comuníquese al Poder Ejecutivo.

Dada en la sala de sesiones de la Legislatura de la provincia de Salta, en sesión del día veintisiete del mes de noviembre del año mil novecientos noventa y seis.

**Fernando Eduardo Zamar**

Senador Provincial  
Vice-Presidente Primero  
en ejercicio de la Presidencia  
Cámara de Senadores

**Dra. Sonia M. Escudero**

Secretaria Legislativa  
Cámara de Senadores

**Alejandro San Millán**

Presidente  
Cámara de Diputados

**Dr. Luis Guillermo López Mirau**

Secretario Legislativo  
Cámara de Diputados

Salta, 17 de diciembre de 1996

DECRETO N° 2.702

**Ministerio de la Producción y el Empleo**

Expediente N° 90-11.463/96 Referente.

Por ello,

**El Gobernador de la provincia de Salta**

DECRETA

Artículo 1° - Téngase por Ley de la provincia de Salta N° 6.920. cúmplase, comuníquese, publíquese, insértese en el Registro Oficial de Leyes y archívese.

**ROMERO - Lovaglio Saravia (L.) - Catalano.**

Salta, 10 de mayo de 1996

DECRETO N° 911

**Secretaría General de la Gobernación**

VISTO el Convenio suscripto entre el Gobierno de la provincia de Salta e IN.SA. Inspecciones Salta S.R.L. en formación, y

CONSIDERANDO:

Que mediante dicho Convenio el Gobierno Provincial se compromete a contratar la inspección y certificación de las obras actualmente en ejecución, contratadas por el Estado Provincial, provenientes de la Ex-Dirección General de Arquitectura de la Provincia.

Por ello,

**El Gobernador de la Provincia**

DECRETA:

Artículo 1° - Apruébase el Convenio celebrado entre el suscripto e INSA Inspecciones Salta S.R.L. en formación, que forma parte del presente decreto.

Art. 2° - El presente decreto será refrendado por el señor Ministro de la Producción y el Empleo y el señor Secretario General de la Gobernación.

Art. 3° - Comuníquese, publíquese en el Boletín Oficial y archívese.

**ROMERO - Oviedo - Catalano.**

**CONVENIO**

Entre el Gobierno de la provincia de Salta, representado en este acto por el Sr. Gobernador Dr. Juan Carlos Romero, en adelante La Provincia, e IN.SA. Inspecciones Salta S.R.L. en formación, representada en este acto por los señores Arq. Pedro Guillermo Peretti y el Ing. Miguel Antonio Benítez, con domicilio en calle San Juan N° 45 y con la participación de los integrantes de la misma en adelante la Sociedad acuerdan lo siguiente:

**Primero:** La Provincia conviene con la Sociedad contratar la inspección, medición y certificación de las Obras actualmente en ejecución, contratadas por el Estado Provincial, provenientes de la

Ex-Dirección Gral. de Arquitectura de la Provincia y las que pudieran asignárseles posteriormente en virtud a las condiciones establecidas en el contrato de locación de obra, entre la Secretaría de Obras y Servicios Públicos y La Sociedad, que forma parte del presente Convenio.

**Segundo:** Tratándose los integrantes de la Sociedad de empleados del Estado Provincial, los que al haberse disuelto la Dirección Gral. de Arquitectura por Decreto 376/96 quedaron comprendidos en el Programa de Reversión del Empleo Público Provincial y Municipal, se pacta expresamente en este acto su desvinculación, poniendo fin a la relación de empleo habida con los mismos a partir del día de la fecha.

**Tercero:** La desvinculación acordada, genera el derecho a la indemnización correspondiente para los integrantes de la Sociedad, la que se liquidará en los tiempos y en los términos establecidos por la Ley N° 6.820, Art. N° 18. En el Caso de que se solicitaran a cuenta de dichas indemnizaciones bienes que fueran destinados a la prestación del servicio contratado, por ejemplo vehículos, los mismos serán valuados y determinado su precio conforme a la legislación vigente, para su posterior transferencia.

**Cuarto:** La Provincia se compromete a contratar con preferencia, en igualdad de condiciones y durante el plazo de un año a partir de la firma del presente Convenio la prestación del servicio de Dirección Técnica, Inspección y Certificación, referidas a las Obras Públicas contratadas por el Estado y relacionada con los trabajos que venía realizando la Ex-Dirección Gral. de Arquitectura.

**Quinto:** La Provincia asistirá mediante el Programa de Reversión del Empleo Público Provincial y Municipal a los integrantes de la Sociedad hasta el 01 de julio de mil novecientos noventa y seis.

**Sexto:** Los miembros integrantes de la Sociedad son acreedores a los beneficios dispuestos en el Art. 8 del Decreto 313/96 de promoción del empleo.

**Séptimo:** El Ministerio de la Producción y el Empleo a través de la Secretaría de Obras y Servicios Públicos y los Programas específicos correspondientes, serán los encargados de la aplicación y seguimiento del presente Convenio.

Se firman 4 (cuatro) ejemplares del mismo tenor, en la ciudad de Salta, a los dos días del mes de abril del año 1996.

#### ACTA COMPLEMENTARIA

En la ciudad de Salta a los veintinueve días del mes de abril de 1996, se constituyen, ante el señor Secretario de la Unidad de Empleo, Dr. Anibal O. Caro, quien en el presente actúa en representación del Gobierno de la Provincia, los señores: David Adrián Battaglia, D.N.I. N° 12.790.608 y Darío Miguel Peyrote, D.N.I. N° 10.582.256, restantes miembros de IN.SA. Inspecciones Salta S.R.L., quienes ratifican expresamente el convenio celebrado el día dos de abril de 1996, en todas sus partes y prestan conformidad con su desvinculación como empleados de la Administración Pública Provincial, en los términos de dicho convenio.

Se firman 2 (dos) ejemplares de un mismo tenor y a solo efecto.

#### CONVENIO

Entre la Secretaría de Obras y Servicios Públicos, representada en este acto por su titular Ing. María Eleonor Elías de Herrera, en adelante el Comitente, por una parte y por la otra IN.SA. S.R.L. en formación, representada en este acto por los señores Arq. Pedro Guillermo Peretti y el Ing. Miguel Antonio Benítez, con domicilio en calle San Juan N° 45, en adelante El Contratista, convienen en celebrar el presente Contrato de Locación de Obra, el que se registrará por las siguientes cláusulas contractuales:

**Primera:** El Contratista realizará la Dirección Técnica de la Obra que a título enunciativo incluye medición, inspección y certificación de las mismas que figuran en Anexo I, según las directivas e instrucciones impartidas por El Comitente. Las obras indicadas se encuentran actualmente en ejecución siendo imprescindible, urgente y conveniente su atención mediante el presente convenio, como consecuencia de la disolución de la Dirección de Arquitectura de la Provincia.

**Segunda:** Para el correcto cumplimiento de las tareas encomendadas en el artículo anterior El Comitente se compromete a entregar a El Locatario, la documentación completa de las obras a inspeccionar con la totalidad de sus antecedentes, indicará las tareas a realizar mediante un libro de

comunicaciones que debidamente rubricado forma parte del presente Convenio. Cuando sea necesario la variación del Proyecto en la Obra, El Comitente informará con dos (2) días hábiles de anticipación.

**Tercera:** El Contratista asumirá su responsabilidad en la Dirección Técnica de cada obra, labrándose un acta donde se dejará expresa constancia del estado constructivo, niveles de terminación, avance de obra y porcentaje certificado a la fecha. La responsabilidad enunciada, se entiende que es personal e intransferible y recae solidariamente, en todos y cada uno de los miembros titulares de la sociedad contratante para todos los actos y obligaciones emergentes del presente Convenio..

**Cuarta:** Duración - El presente Convenio se extenderá por un plazo de seis (6) meses con una opción automática de prórroga por seis (6) meses más, salvo expresa manifestación en contrario de El Comitente. Caduca la vigencia del presente Convenio cuando se recepcione provisoriamente las obras detalladas en el Anexo I. Comprometiéndose La Contratista a proceder a la recepción definitiva de las obras, una vez transcurridos los plazos contractuales de garantías de las mismas. El Comitente podrá rescindir el presente Convenio sin causa alguna, comunicando con treinta (30) días de anticipación, esta decisión.

**Quinta:** El Contratista deberá presentar constancia de contratación de seguros de accidentes de trabajo del personal bajo su dependencia, afectados a las obras de este Convenio, sin el certificado de pago de la póliza correspondiente, no se abonará la factura por el servicio.

**Sexta:** El Comitente podrá agregar nuevas obras para que sean incorporadas a las tareas que debe desarrollar El Contratista, especificada en la cláusula Primera del presente Convenio, esto se comunicará fehacientemente, mediante la orden de servicio firmada por el Comitente.

**Séptima:** Precio - El Comitente abonará al Locatario por las tareas contratadas el cinco por ciento (5%) de las certificaciones de obras emitidas mensualmente, garantizando un monto mínimo mensual de Pesos quince mil (\$ 15.000) más I.V.A. Si las certificaciones mensuales globales de todas las obras a cargo de El Contratista superaran los Pesos quinientos mil (\$ 500.000), el porcentaje que se retribuirá será del cuatro por ciento (4%). Cuando el monto superara los Pesos ochocientos mil (\$ 800.000), el porcentaje será del tres por ciento (3%). Cuando el monto superara Pesos un millón (\$ 1.000.000), el porcentaje se reducirá al dos por ciento (2%).

**Octava:** El pago pactado en la Cláusula Séptima, se efectuará a los treinta (30) días de recepcionada la factura emitida por el Contratista. Transcurrido dicho plazo, El Comitente reconocerá a El Contratista, una tasa de interés equivalente al uno por ciento (1%) mensual.

**Novena:** Adelanto - El Comitente reconocerá y efectivizará a El Contratista en anticipo por la suma de Pesos veinte mil (\$ 20.000) a la firma del presente Convenio, el que se descontará en seis (6) cuotas iguales.

**Décima:** El Comitente podrá realizar las tareas de control externo y fiscalización que estime necesario para la correcta ejecución del objeto de este Convenio a través del organismo o la persona que se designe.

**Décima Primera:** El Comitente está exento de acuerdo a la ley vigente del Impuesto de Sellos, el mismo será abonado por El Contratista en la parte que le corresponda.

**Décima Segunda:** Para todo efecto legales y Judiciales del presente Convenio las partes se someten a los tribunales competentes de la ciudad de Salta, constituyendo a tal efecto domicilio: El Comitente en el Centro Cívico Grand Bourg y El Contratista, en la calle San Juan N° 45 de la ciudad de Salta.

El presente Convenio será sometido a la aprobación del Poder Ejecutivo de la provincia de Salta mediante el pertinente decreto, sin cuyo requisito carece de validez, se firman tres (3) ejemplares de un mismo tenor y a un solo efecto en la ciudad de Salta, a los dos días del mes de abril del año 1996.

LEY N° 6.921

Expte. N° 91-6.464/96

El Senado y la Cámara de Diputados de la provincia de Salta, sancionan con fuerza de,

LEY

Artículo 1° - Los contribuyentes y demás responsables del pago del impuesto inmobiliario rural, con obligaciones devengadas o exigibles al 30/11/95, que realicen



actividades primarias o en cuyos predios se realicen tales actividades, con exclusión de la hidrocarbúrrifera, que se acojan a las disposiciones de la Ley N° 6.817, podrán abonar el impuesto determinado de conformidad a la misma en la siguiente forma:

- a) La deuda exteriorizada en tres (3) cuotas anuales consecutivas, con sus intereses de financiación sobre saldos, vencido la primera cuota el último día hábil del mes siguiente al de finalización de cosecha o producción de la actividad que se trate. En los casos en que en un mismo predio se desarrolle más de una actividad primaria, el primer vencimiento operará el último día hábil del mes siguiente al de finalización de la cosecha o producción de la actividad de mayor uso físico del predio.
- b) Si hasta el último día hábil del mes siguiente correspondiente a la finalización de la cosecha o producción del primer año, se cancelase el total de la deuda exteriorizada de contado efectivo, incluyéndose los respectivos intereses que la espera hubiese devengado, procederá el beneficio establecido en el Artículo 3°, inciso c) de la Ley N° 6.817.

Art. 2° - Los productores que con anterioridad a la vigencia de la presente, se hayan acogido al régimen de la Ley N° 6.817 y hubiesen suscripto planes de facilidades de pago, podrán reformular los mismos de acuerdo a los términos de la presente y los que fije la reglamentación.

Quedan comprendidas en el régimen de este artículo las deudas generadas en concepto de Canon de Riego, cuya recaudación se encuentra a cargo de la Ex-Administración General de Aguas de Salta. Los usuarios que cancelen de contado efectivo las obligaciones, dentro de las condiciones que establezca la reglamentación a dictar por el Poder Ejecutivo en relación a este apartado, recibirán los beneficios establecidos en la Ley N° 6.817.

Art. 3° - A los fines de la efectivización del sistema que esta ley establece, se postergan las disposiciones de la Ley N° 6.817, en sus partes pertinentes, hasta treinta (30) días hábiles administrativos posteriores a la publicación de la presente, en el Boletín Oficial de la Provincia. Los beneficiarios podrán, durante el plazo señalado en el presente artículo, exteriorizar la deuda.

Art. 4° - Los beneficios establecidos en la presente, no se aplican para los casos contemplados en el Artículo 128 del Código Fiscal.

Art. 5° - Comuníquese al Poder Ejecutivo.

Dada en la sala de sesiones de la Legislatura de la provincia de Salta, en sesión del día tres del mes de diciembre del año mil novecientos noventa y seis.

**Fernando Eduardo Zamán**

Senador Provincial  
Vice-Presidente Primero  
en ejercicio de la Presidencia

Cámara de Senadores

**Dra. Sonia Escudero**

Secretaria Legislativa  
Cámara de Senadores

**Alejandro San Millán**

Presidente  
Cámara de Diputados

**Dr. Luis Guillermo López Mirau**

Secretario Legislativo  
Cámara de Diputados

Salta, 23 de diciembre de 1996

DECRETO N° 2.767

**Ministerio de Hacienda**

Expediente N° 91-6.464/96 Referente.

Por ello,

**El Gobernador de la provincia de Salta**

DECRETA

Artículo 1° - Téngase por Ley de la Provincia N° 6.921, cúmplase, comuníquese, publíquese, insértese en el Registro Oficial de Leyes y archívese.

**ROMERO - Paesani - Catalano.**

LEY N° 6.922

Expte. N° 91-6.244/96

El Senado y la Cámara de Diputados de la provincia de Salta, sancionan con fuerza de.

LEY

Artículo 1° - Otórguese, en usufructo, por el término de veinte (20) años, a la Asociación Social y Cultural Barrio Boulogne Sur Mer, Personería Jurídica N° 480, el terreno identificado como Sección P, Manzana 231, Parcela 1, Matrícula N° 69.350 del departamento Capital.

El cumplimiento de los cargos impuestos en la presente, dará derecho al adjudicatario a una prórroga de veinte (20) años más, siempre que el destino del terreno sea para fines de uso público.

Art. 2° - La escrituración se realizará a través de Escribanía de Gobierno a favor de la mencionada Asociación.

Art. 3° - El mencionado inmueble será destinado específicamente a la construcción del edificio que servirá como sede social, cultural y deportiva de la mencionada Asociación.

Art. 4° - El usufructuario que resulta de la aplicación de la presente ley, no podrá ceder el ejercicio del derecho por ningún medio, dentro de los veinte (20) años posteriores a la escrituración.

Art. 5° - El cambio de destino dentro de los veinte (20) años posteriores a la escrituración, la desocupación del inmueble y/o la no construcción del edificio indicado en el Artículo 3° dentro de los cinco (5) años de vigencia de la presente ley, sin causa debidamente justificada ante la Comisión de Adjudicación de Tierras Fiscales o del organismo que la reemplace, dará derecho a la revocación del usufructo.

Art. 6° - Comuníquese al Poder Ejecutivo.

Dada en la sala de sesiones de la Legislatura de la provincia de Salta, en sesión del día tres del mes de diciembre del año mil novecientos noventa y seis.

**Fernando Eduardo Zamar**  
Senador Provincial  
Vice-Presidente Primero  
en ejercicio de la Presidencia  
Cámara de Senadores

**Alejandro San Millán**  
Presidente  
Cámara de Diputados

**Dra. Sonia Escudero**  
Secretaria Legislativa  
Cámara de Senadores

**Dr. Luis Guillermo López Mirau**  
Secretario Legislativo  
Cámara de Diputados

Salta, 23 de diciembre de 1996

DECRETO N° 2.768

**Secretaría General de la Gobernación**

Expediente N° 91-6.244/96 Referente.

Por ello,

**El Gobernador de la provincia de Salta**

DECRETA

Artículo 1° - Téngase por Ley de la Provincia N° 6.922, cúmplase, comuníquese, publíquese, insértese en el Registro Oficial de Leyes y archívese.

**ROMERO - Catalano.**

LEY N° 6.924

Ref.: Expte. N° 91-7.088/96

El Senado y la Cámara de Diputados de la provincia de Salta, sancionan con fuerza de.

LEY:

## CAPITULO I

### **Privatización de la Actividad Aseguradora prestada por el Instituto Provincial del Seguro de Salta**

Artículo 1° - Con sujeción a régimen de la Ley N° 6.583, autorízase al Poder Ejecutivo Provincial la declaración de "Sujeta a Privatización" de los seguros comerciales en el Instituto Provincial del Seguro formulado por el Decreto Provincial N° 60 del 26 de enero de 1993 constituyendo sociedades anónimas para su venta, garantizándose la absorción de la totalidad del personal de la Gerencia de Seguros Comerciales de dicho Instituto en iguales condiciones a las hoy existentes, en las Sociedades a crearse.

Art. 2° - Facúltase al Poder Ejecutivo a elaborar un programa de conformidad a las previsiones contenidas en el Capítulo II, Título II de la Ley N° 6.583 y plan de trabajo general de todo el proceso de transformación.

El Ministerio de la Producción y el Empleo será la Autoridad de Aplicación a los fines establecidos en el párrafo anterior.

## CAPITULO II

### **Sistema Provincial de Cobertura de Riesgos del Trabajo**

Art. 3° - Ratifícase en todos sus términos el Decreto Provincial N° 846/96 por el cual se establece el Sistema Provincial de Cobertura de Riesgos del Trabajo bajo la modalidad del Autoseguro.

Art. 4° - Autorízase al Poder Ejecutivo a constituir una Personería Jurídica Pública Estatal que licitará la Administración de los fondos provenientes del Sistema Provincial de Cobertura de Riesgos del Trabajo.

## CAPITULO III

### **Disposiciones Generales**

Art. 5° - La Comisión Bicameral creada por el artículo 92 de la Ley N° 6.583, ejercerá sus atribuciones en relación a la ejecución de la presente ley.

El Tribunal de Cuentas de la Provincia, ejercerá la competencia que le corresponde por el ordenamiento general de la Provincia.

Art. 6° - Comuníquese al Poder Ejecutivo.

Dada en la sala de sesiones de la Legislatura de la provincia de Salta, a los diecinueve días del mes de diciembre del año mil novecientos noventa y seis.

**Dr. Fernando Saravia Toledo**

Vice-Presidente 1°  
Cámara de Diputados  
a cargo de la Presidencia  
Cámara de Senadores

**Fernando Eduardo Zamar**

Senador Provincial  
Vice-Presidente Primero  
en ejercicio de la Presidencia

**Dr. Luis Guillermo López Mirau**

Secretario Legislativo  
Cámara de Diputados

**Dra. Sonia Escudero**

Secretaria Legislativa  
Cámara de Senadores

Salta, 23 de diciembre de 1996

DECRETO N° 2.772

**Ministerio de Salud Pública**

Expediente N° 91-7.088/96 Referente.

Por ello,

**El Gobernador de la provincia de Salta**

D E C R E T A ·

Artículo 1° - Téngase por Ley de la Provincia N° 6.924, cúmplase, comuníquese, publíquese, insértese en el Registro Oficial de Leyes y archívese.

**ROMERO - Paesani (I.) - Catalano.****DECRETOS**

Salta, 03 de diciembre de 1996

DECRETO N° 2.603

**Ministerio de Hacienda**

Expediente N° 07-3.368/96.

VISTO las presentes actuaciones, mediante las cuales se gestiona la correspondiente autorización para el Acuerdo Transaccional con la Caja Complementaria de Previsión para la Actividad Docente; y,

**CONSIDERANDO:**

Que fue necesario evaluar la situación mantenida con el organismo aludido y a fin de llegar a una conclusión satisfactoria el Gobierno de la Provincia arribó a un acuerdo dentro del reordenamiento financiero;

Que el Tribunal de Cuentas de la Provincia, por D. N° 739/96 A.A.J. manifiesta que la transacción solicitada es viable, bajo las disposiciones contenidas en el Artículo 19 y c.c. de la Ley N° 6.669, normas a las cuales se deberá adecuar el trámite respectivo, como también a lo previsto en los Artículos 29 y 30 del Decreto Reglamentario N° 1.573/92;

Que asimismo, se advierte que parte de los créditos reclamados son de fecha posterior a la prevista como de corte para la Consolidación de Deudas, dispuesta por el Artículo 2° de la Ley N° 6.669 (31/12/91), lo que resultaría aplicable la Ley N° 6.837 de Reprogramación de deudas del Sector Público, que dispone reprogramar toda la deuda vencida o a vencer cuya causa hubiese acaecido hasta el día 30 de noviembre de 1995 inclusive y Ley N° 6.905;

Que Fiscalía de Estado dictamina que el Convenio propuesto para la cancelación de la deuda con la Caja Complementaria de Previsión para la Actividad Docente, se efectuará en los términos del Artículo 7° de la Ley Orgánica de ese organismo;

Por ello,

**El Gobernador de la provincia de Salta**

D E C R E T A ·

Artículo 1° - Autorízase al Ministerio de Hacienda a suscribir el Convenio Transaccional con la Caja

Complementaria de Previsión para la Actividad Docente, a fin de saldar la deuda al 01 de setiembre de 1996, la que será cancelada con títulos de la Deuda por un valor nominal de Pesos catorce millones cuatrocientos cuarenta y dos mil seiscientos cuarenta y dos c/ setenta centavos (\$ 14.442.642.70), debiéndose recalcularse al momento de la firma del acuerdo.

Art. 2° - El gasto que demande el cumplimiento de lo dispuesto precedentemente deberá imputarse a las partidas respectivas de Jurisdicción 09 - Unidad de Organización 01 - Ministerio de Hacienda. Ejercicio vigente.

Art. 3° - El presente decreto será refrendado por los señores Ministro de Hacienda y Secretario General de la Gobernación.

Art. 4° - Comuníquese, publíquese en el Boletín Oficial y archívese.

**ROMERO - Paesani - Catalano.**

Salta, 17 de diciembre de 1996

DECRETO N° 2.699

**Ministerio de la Producción y el Empleo**

VISTO el Decreto N° 1.391 de fecha 08 de julio de 1996; y

**CONSIDERANDO:**

Que por el referido instrumento se destina parte de los importes que percibe el Banco de Préstamos y Asistencia Social para atender necesidades de orden social de personas carentes de recursos, como también apoyar las entidades de bien público.

Que teniendo en cuenta la reestructuración llevada a cabo por el Comisionado Reorganizador surge necesario ampliar lo dispuesto en el citado decreto, habilitando a dicho funcionario a disponer de aquellos fondos que no se encuentren asignados en forma específica y que no afecten financieramente a dicha entidad crediticia en un todo de acuerdo a los objetivos delineados y receptados por el ya citado Decreto N° 1.391/96.

Que a la luz de los preceptos dispuestos por la Ley N° 6.836, corresponde dictar el acto administrativo pertinente.

Por ello,

**El Gobernador de la provincia de Salta**

DECRETA

Artículo 1° - Facúltase al Comisionado Reorganizador a disponer de los fondos no asignados por acto administrativo expreso con destino al objeto dispuesto por Decreto N° 1.391/96.

Art. 2° - El presente decreto será refrendado por los señores Ministro de la Producción y el Empleo y Secretario General de la Gobernación.

Art. 3° - Comuníquese, publíquese en el Boletín Oficial y archívese.

**ROMERO - Lovaglio Saravia (L.) - Catalano.**

Salta, 17 de diciembre de 1996

DECRETO N° 2.700

**Secretaría General de la Gobernación**

VISTO el Decreto N° 113 de fecha 22 de enero de 1996, y

**CONSIDERANDO:**

Que mediante el mencionado decreto se designa al señor Tadeo Alejandro Figueroa como Coordinador General de Prensa y Difusión.

Que se hace necesario modificar el mencionado instrumento legal, dada la necesidad de contar con personal idóneo en la Secretaría de la Gobernación de Turismo.

Por ello,

**El Gobernador de la provincia de Salta**

**en acuerdo general de Ministros**

DECRETA

Artículo 1° - Déjase establecido que a partir del día 28 de noviembre de 1996, el señor Tadeo Alejandro Figueroa, D.N.I. N° 7.636.123, cumplirá funciones en la Secretaría de la Gobernación de Turismo, con igual situación de revista que la establecida por Decreto N° 113/96.

Art. 2° - El gasto que demande lo dispuesto precedentemente será imputado a la partida presupuestaria de la Secretaría de la Gobernación de Turismo, en el rubro Personal del Presupuesto vigente.

Art. 3° - Comuníquese, publíquese en el Boletín Oficial y archívese.

**ROMERO - Torino - Lovaglio Saravia (L.) -  
Martínez - Paesani - Catalano.**

Salta, 19 de diciembre de 1996

DECRETO N° 2.703

**Secretaría General de la Gobernación**

VISTO la ausencia del señor Gobernador de la Provincia, a partir del día 19 de diciembre del año en curso:

Por ello,

**El Gobernador de la provincia de Salta**

DECRETA

Artículo 1° - Pónese interinamente a cargo del Mando Gubernativo de la Provincia, al señor Vicegobernador de la misma, Dn. Walter Raúl Wayar, a partir del día 19 de diciembre del corriente año y mientras dure la ausencia de su titular.

Art. 2° - El presente decreto será refrendado por el señor Secretario General de la Gobernación.

Art. 3° - Comuníquese, publíquese en el Boletín Oficial y archívese.

**ROMERO - Catalano.**

Salta, 19 de diciembre de 1996

DECRETO N° 2.717

**Ministerio de Salud Pública**

Expediente N° 06.188/96 Código 127.

VISTO el Decreto N° 1.034/96 mediante el cual se aprueban las estructuras, plantas de cargos y coberturas del Ministerio de Salud Pública y sus dependencias; y

**CONSIDERANDO:**

Que resulta necesario incluir en el Ministerio de Salud Pública, estructura y plantas de cargos referente a la implementación de la Dirección de Prestaciones Médicas - Sociales cuyo funcionamiento estará a cargo de dicha jurisdicción;

Que se cumplimentan las disposiciones del artículo 17 de la Ley de Presupuesto 6.826 que determina: "Los cargos podrán ser reestructurados siempre que ello no implique una mayor erogación que la prevista presupuestariamente, ni un aumento del número de cargos autorizados";

Que el Capítulo I de la Ley N° 6.820 - Principios para la Reestructuración Administrativa - dispone que el Gobernador puede modificar, fusionar y/o suprimir estructuras, creando las estrictamente imprescindibles, al igual que modificar, fusionar y/o suprimir cargos y/o funciones en el marco de la implementación de la Ley N° 6.811.

Por ello,

**El Gobernador de la provincia de Salta**

DECRETA

Artículo 1° - Con vigencia al 01 de agosto de 1996, apruébanse la estructura, planta de cargos y coberturas

de la Dirección de Prestaciones Médicas - Sociales con dependencia directa del Ministro de Salud Pública que, como Anexo, forman parte del presente, con un total de siete (7) cargos y tres (3) Funciones Jerárquicas, los que deberán ser incluidos en el Decreto N° 1.034/96 de aprobación de estructuras, plantas de cargos y coberturas del Ministerio de Salud Pública.

Art. 2° - Como consecuencia de lo dispuesto en el artículo anterior y a efectos de concretar la reestructuración pertinente, suprímese un (1) cargo del Hospital San Bernardo y tres (3) cargos de la Secretaría de Servicios de Salud previstos en el Decreto N° 1.034/96 y créanse en su reemplazo cuatro (4) cargos de acuerdo al siguiente detalle:

- Suprímese un (1) cargo de Profesional Asistente - Agrupamiento Profesional - Subgrupo 2 perteneciente a la Unidad de Organización 05 - Hospital San Bernardo - Secuencia 81 - Orden 70 y créase en su reemplazo un (1) cargo de Médico en la Dirección de Prestaciones Médicas - Sociales - Agrupamiento Profesional - Subgrupo 2, asignándose el mismo al Dr. Oscar Guillermo Sánchez Domenech - D.N.I. N° 12.712.169 - Agrupamiento Profesional - Subgrupo 2 - Nivel 3.

- Suprímese un (1) cargo de Asistente Social - Agrupamiento Profesional - Subgrupo 2 perteneciente a la Unidad de Organización 02 - Secretaría de Servicios de Salud - Secuencia 12 - Orden 8 y créase en su reemplazo un (1) cargo de Asistente Social en la Dirección de Prestaciones Médicas - Sociales - Agrupamiento Profesional - Subgrupo 2, asignándose el mismo a la señora Elsa Dolores Chauqui de López - D.N.I. N° 5.235.591 - Agrupamiento Profesional - Subgrupo 2 - Nivel 6.

- Suprímese un (1) cargo de Auxiliar Administrativo - Agrupamiento Administrativo - Subgrupo 2 perteneciente a la Unidad de Organización 02 - Secretaría de Servicios de Salud - Dirección General de Programas de Salud - Secuencia 27 - Orden 18 y créase en su reemplazo un (1) cargo de Auxiliar Administrativo en la Dirección de Prestaciones Médicas - Sociales - Agrupamiento Administrativo - Subgrupo 2, asignándose el mismo a la señora Mirta Silvia López de Rivainera - D.N.I. N° 12.712.544 - Agrupamiento Administrativo - Subgrupo 2 - Nivel 4.

- Suprímese un (1) cargo de Auxiliar Administrativo - Agrupamiento Administrativo - Subgrupo 2 perteneciente a la Unidad de Organización 01 - Ministerio de Salud Pública - Programa de Recursos Humanos - Secuencia 181 - Orden 128 y créase en su reemplazo un (1) cargo de Auxiliar Administrativo en la Dirección de Prestaciones Médicas - Sociales - Agrupamiento Administrativo - Subgrupo 2, asignándose el mismo a la señora Gladys

Rosa Aramayo - D.N.I. N° 11.818.953 - Agrupamiento Administrativo - Subgrupo 2 - Nivel 3

Art. 3° - Las coberturas y ubicaciones escalafonarias incluidas en el presente están sujetas a revisión atento a errores u omisiones que pudieran detectarse.

Art. 4° - El gasto que demande el cumplimiento del presente se imputará a las partidas respectivas de la jurisdicción Ministerio de Salud Pública.

Art. 5° - El presente decreto será refrendado por los señores Ministro de Salud Pública y Secretario General de la Gobernación.

Art. 6° - Comuníquese, publíquese en el Boletín Oficial y archívese.

WAYAR (L) - Martínez - Catalano.

## DECRETOS SINTETIZADOS

*El Boletín Oficial encuadernará anualmente las copias legalizadas de todos los decretos y resoluciones que reciba para su publicación, las que estarán a disposición del público.*

**Ministerio de Hacienda - Decreto N° 2.704 - 19/12/96 - Exptes. Nros. 05-32.611/96; 32.612/96; 32.613/96; 32.614/96; 32.615/96; 32.616/96; 32.617/96; 32.627/96; 32.650/96; 32.651/96; 32.653/96; 32.618/96; 32.625/96; 32.652/96; 32.657/96; 32.658/96; 32.619/95; 32.626/96 y 32.655/96.**

Artículo 1° - Apruébase la Contratación de Publicidad con los medios de comunicación que a continuación se detallan, realizada con encuadre en los Arts. 13°, inciso b) y 69° de la Ley N° 6.838, a requerimiento de la Secretaría de Prensa y Difusión referida a la difusión de Obras realizadas por el Gobierno Provincial.

Expte.	Medios	Organismos	Importe
05-32.611	Canal 11	M. Educación	\$ 2.310,00
05-32.612	Canal 2	M. Educación	\$ 3.427,00
05-32.619	El Tribuno	M. Educación	\$ 8.635,80
05-32.626	El Tribuno	M. Educación	\$ 3.734,40
05-32.655	Seman. Crecer	M. Educación	\$ 1.500,00
05-32.613	Canal 11	M. de la Producción y el Empleo	\$ 2.750,00
05-32.614	Canal 2	M. de la Producción y el Empleo	\$ 4.080,00
05-32.617	El Tribuno	M. de la Producción y el Empleo	\$ 11.677,20
05-32.627	El Tribuno	M. de la Producción y el Empleo	\$ 4.392,00
05-32.650	N. Propuesta	M. de la Producción y el Empleo	\$ 3.000,00
05-32.651	Rev. Claves	M. de la Producción y el Empleo	\$ 1.000,00

Expte.	Medios	Organismos	Importe
05-32.653	S. El Justicialista	M. de la Producción y el Empleo	\$ 1.500,00
05-32.615	Canal 11	S. G. Gobernación	\$ 4.950,00
05-32.616	Canal 2	S. G. Gobernación	\$ 7.344,00
05-32.618	El Tribuno	S. G. Gobernación	\$ 8.635,80
05-32.625	El Tribuno	S. G. Gobernación	\$ 3.888,00
05-32.652	Cuarto Poder	S. G. Gobernación	\$ 1.000,00
05-32.658	Canal 2	S. G. Gobernación	\$ 20.563,00
05-32.657	Canal 11	S. de Prensa	\$ 23.760,00
			\$ 118.147,20

Art. 2° - El gasto que demande el cumplimiento de lo dispuesto precedentemente se imputará a las partidas presupuestarias correspondientes. Ejercicio vigente.

**Ministerio de Salud Pública - Decreto N° 2.705 - 19/12/96 - Exptes. Nros. 32.798/96; 32.754/96; 32.753/96; 32.752/96; 32.751/96; 32.750/96; 32.749/96; 32.748/96; 32.747/96; 32.746/96; 32.745/96; 32.744/96; 32.743/96 y 32.656/96 - código 05.**

Artículo 1° - Autorízase a la Secretaría de Prensa a contratar en forma directa espacios de publicidad con los medios de difusión que se consignan en el Anexo que forma parte del presente decreto, para la realización de la campaña "Llamado a la Salud, teléfono N° 0800-40440", por la suma de veinticinco mil cuatrocientos treinta y cinco pesos (\$ 25.435,00), con encuadre en el artículo 13, inciso h) de la Ley N° 6.838 y sus decretos reglamentarios.

Art. 2° - Con intervención de Contaduría General de la Provincia, liquídese y por Tesorería General páguese a la Tesorería del Ministerio de Salud Pública la suma de veinticinco mil cuatrocientos treinta y cinco pesos (\$ 25.435,00), a fin de que la misma efectivice el monto que corresponda a cada una de las firmas aludidas en concepto de la contratación directa aprobada en el artículo anterior.

Art. 3° - El gasto que demande lo dispuesto precedentemente deberá imputarse a Jurisdicción 8, Unidad de Organización 02, Compromiso 176, Fondos Provinciales. Ejercicio vigente.

#### A N E X O

Expediente	Medio	Importe
32.656/96 - C° 05	Revista Charlas al Dente	\$ 600,00
32.743/96 - C° 05	FM Fantástica	\$ 1.000,00
32.744/96 - C° 05	FM 6 de Agosto	\$ 1.000,00
32.745/96 - C° 05	LRA 4 Nacional Salta	\$ 2.000,00
32.746/96 - C° 05	FM Omega	\$ 1.000,00
32.747/96 - C° 05	FM Horizonte	\$ 1.000,00
32.748/96 - C° 05	FM Del Milagro	\$ 2.000,00
32.749/96 - C° 05	FM Santa Teresita	\$ 1.000,00
32.750/96 - C° 05	AM Panorama	\$ 1.000,00
32.751/96 - C° 05	FM ABC	\$ 2.500,00

Expediente	Medio	Importe
32.752/96 - C° 05	LV9 Radio Salta	\$ 4.000,00
32.753/96 - C° 05	FM Aries	\$ 3.000,00
32.754/96 - C° 05	Marcelo D. Coledani	\$ 1.835,00
32.798/96 - C° 05	Wall S.R.L.	\$ 3.500,00
	TOTAL	\$ 25.435,00

**Secretaría General de la Gobernación - Decreto N° 2.713 - 19/12/96 - Exptes. Nros. 05-33.006/96; 05-33.010/96; 05-33.011/96; 05-33.012/96; 05-33.013/96; 05-33.014/96; 05-32.954/96; 05-32.956/96; 05-32.957/96; 05-32.959/96; 05-32.960/96; 05-32.963/96; 05-32.964/96; 05-32.965/96; 05-32.966/96; 05-32.967/96; 0532.968/96; 05-32.969/96; 05-32.970/96; 05-32.971/96; 05-32.972/96; 05-32.973/96; 05-32.974/96; 05-32.975/96; 05-32.976/96; 05-32.977/96; 05-32.978/96; 05-32.979/96; 05-32.980/96; 05-32.981/96 y 05-32.982/96.**

Artículo 1° - Autorízase a la Secretaría de Prensa y Difusión a contratar en forma directa con los siguientes medios:

OrdenN°	Medio Emisor	Importe
1.393	FM del Pueblo de H. Yrigoyen	\$ 300,00
1.397	FM Paz y Progreso	\$ 400,00
1.398	TV Cable Mosconi	\$ 400,00
1.399	FM Mosconi	\$ 400,00
1.400	FM Hermandad Mosconi	\$ 300,00
1.401	FM Identidad Tartagal	\$ 800,00
1.341	Video Tart Tartagal	\$ 1.000,00
1.343	Canal 8 Tartagal	\$ 500,00
1.344	LRA 25 Radio Nacional Tartagal	\$ 400,00
1.346	FM Libertad Aguaray	\$ 300,00
1.347	FM Guapel Pocitos	\$ 300,00
1.350	FM del Norte de Cerrillos	\$ 300,00
1.351	FM RZ 221 Cerrillos	\$ 300,00
1.352	FM Rosario de Lerma	\$ 400,00
1.353	FM Santa Rita	\$ 400,00
1.354	FM Santiago Apóstol	\$ 400,00
1.355	FM Tradición Chicoana	\$ 300,00
1.356	FM Arco Iris	\$ 300,00
1.357	FM San Bernardo Cnel. Moldes	\$ 300,00
1.358	FM Animaná	\$ 300,00
1.359	Canal 2 Cafayate	\$ 500,00
1.360	FM Cafayate	\$ 300,00
1.361	FM Del Valle de Cafayate	\$ 300,00
1.362	FM La Voz de Los Andes	\$ 300,00
1.363	FM Del Milagro Campo Santo	\$ 300,00
1.364	FM Campo Santo	\$ 300,00
1.365	FM 25 de Mayo El Bordo	\$ 300,00
1.366	Canal 4 Güemes	\$ 500,00
1.367	FM Güemes de Güemes	\$ 400,00
1.368	TV Libersat	\$ 500,00
1.369	FM Nueva Onda Metán	\$ 400,00

Art. 2° - Con intervención de Contaduría General de la Provincia, liquídese y por Tesorería General páguese a la Unidad Central de Administración de

Gobernación la suma de \$ 12.200 (Pesos doce mil doscientos), a fin de que la misma efectivice el monto que corresponda a cada una de las firmas aludidas en concepto de la contratación directa aprobada en el artículo anterior.

Art. 3° - El gasto que demande lo dispuesto precedentemente deberá imputarse a las partidas respectivas de Jurisdicción 1 - Unidad de Organización 01 - Gobernación - Finalidad 1 - Función 01 - Carácter 1 - Sección 4 - Sector 1 - Partida Principal 3 - Ejercicio en vigencia.

**Secretaría General de la Gobernación - Decreto N° 2.714 - 19/12/96 - Exptes. Nros. 05-33.073/96; 33.074/96; 33.075/96; 33.076/96; 33.077/96; 33.078/96; 33.079/96; 33.080/96; 33.081/96; 33.082/96; 33.083/96; 33.084/96; 33.085/96; 33.086/96; 33.087/96; 33.088/96; 33.089/96; 33.090/96; 33.091/96; 33.092/96; 33.093/96; 33.094/96; 33.095/96; 33.096/96; 33.097/96; 33.098/96; 33.099/96; 33.100/96; 33.101/96; 33.102/96; 33.103/96; 33.104/96; 33.105/96; 33.106/96; 33.107/96; 33.108/96; 33.109/96; 33.110/96 y 33.111/96.**

Artículo 1° - Apruébase la Contratación Directa de Publicidad con los medios de comunicación que a continuación se detallan, por un total de (Pesos treinta y nueve mil cien) \$ 39.100,00 por los motivos expuestos precedentemente:

OrdenN°	Medio de Comunicación	Importe
1.459	FM Milenium - Metán	\$ 600,00
1.460	FM San Francisco - El Galpón	\$ 600,00
1.461	FM Del Milagro	\$ 5.000,00
1.462	FM NOA - Rosario de la Frontera	\$ 600,00
1.463	FM Oasis - Quebrachal	\$ 600,00
1.464	FM Güemes - Gral. Güemes	\$ 800,00
1.465	Canal TVisión - R. de la Frontera	\$ 1.600,00
1.466	FM La Esperanza - J.V. González	\$ 600,00
1.467	FM Anta - J.V. González	\$ 600,00
1.468	FM Libertad - J.V. González	\$ 600,00
1.469	FM 9 de Julio - Apolinario Saravia	\$ 600,00
1.470	FM Animaná	\$ 600,00
1.471	Canal 2 Cafayate	\$ 1.000,00
1.472	FM Del Valle de Cafayate	\$ 600,00
1.473	FM Cafayate	\$ 600,00
1.474	FM La Voz de Los Andes	\$ 600,00
1.475	FM Del Milagro - Campo Santo	\$ 600,00
1.476	FM Campo Santo	\$ 600,00
1.477	Canal 4 Gral. Güemes	\$ 1.000,00
1.478	TV Libersat - Gral. Güemes	\$ 1.000,00
1.479	FM Spacio - Metán	\$ 600,00
1.480	FM Nueva Honda - Metán	\$ 800,00
1.481	Metán Tele Club	\$ 800,00
1.482	FM Power - Metán	\$ 600,00
1.483	Metán Telev. Color	\$ 2.000,00
1.484	FM San Martín - R. de la Frontera	\$ 600,00
1.485	FM del Norte de Cerrillos	\$ 600,00

OrdenN°	Medio de Comunicación	Importe
1.486	FM RZ 221 - Cerrillos	\$ 600,00
1.487	FM Rosario de Lerma	\$ 800,00
1.488	FM Sta. Rita - Rosario de Lerma	\$ 800,00
1.489	FM Sgo. Apóstol - Campo Quijano	\$ 800,00
1.490	FM Tradición - Chicoana	\$ 600,00
1.491	FM Arco Iris - El Carril	\$ 600,00
1.492	FM San Bernardo - Cnel. Moldes	\$ 600,00
1.493	Wall S.R.L.	\$ 3.500,00
1.494	FM Omega	\$ 1.000,00
1.495	FM Latina	\$ 500,00
1.496	FM Profesional	\$ 500,00
1.497	Semanario Nueva Propuesta	\$ 4.000,00
	TOTAL	\$ 39.100,00

Art. 2° - El gasto que demande el cumplimiento de lo dispuesto en el artículo anterior se imputará a la partida presupuestaria: Carácter 01 - Jurisdicción 01 - Unidad de Organización 01 - Finalidad 1 - Función 01 - Sección 4 - Sector 1 - Partida Principal 3 - Ejercicio vigente.

**Secretaría General de la Gobernación - Decreto N° 2.715 - 19/12/96 - Exptes. Nros. 05-33.054/96; 33.055/96; 33.056/96; 33.057/96; 33.058/96; 33.059/96; 33.060/96; 33.061/96; 33.062/96; 33.063/96; 33.064/96; 33.065/96; 33.066/96; 33.067/96; 33.068/96; 33.069/96; 33.070/96; 33.071/96 y 33.072/96.**

Artículo 1° - Apruébase la Contratación Directa de Publicidad con los medios de comunicación que a continuación se detallan, por un total de (Pesos cuarenta y dos mil quinientos) \$ 42.500,00 por los motivos expuestos precedentemente:

OrdenN°	Medio de Comunicación	Importe
1.440	Canal 2 SCA	\$ 25.000,00
1.441	TV Cable - Hipólito Yrigoyen	\$ 1.000,00
1.442	FM Güemes - Orán	\$ 1.600,00
1.443	FM Del Pueblo - Hipólito Yrigoyen	\$ 600,00
1.444	FM 25 de Mayo - El Bordo	\$ 600,00
1.445	FM Panamericana - Embarcación	\$ 800,00
1.446	Canal 10 - Embarcación	\$ 1.000,00
1.447	FM Municipal - Embarcación	\$ 800,00
1.448	T.V. Cable - Mosconi	\$ 800,00
1.449	FM Paz y Progreso	\$ 800,00
1.450	FM Mosconi	\$ 800,00
1.451	FM Hermandad - Mosconi	\$ 600,00
1.452	FM Identidad - Tartagal	\$ 1.600,00
1.453	Video-Tart - Tartagal	\$ 2.000,00
1.454	LRA 25 Radio Nacional Tartagal	\$ 800,00
1.455	FM Gaupel - Pocitos	\$ 600,00
1.456	FM Libertad - Aguaray	\$ 600,00
1.457	Canal 8 - Tartagal	\$ 1.000,00
1.458	LW 2 Radio Tartagal	\$ 1.500,00
	TOTAL	\$ 42.500,00

Art. 2° - El gasto que demande el cumplimiento de lo dispuesto en el artículo anterior se imputará a la partida presupuestaria: Carácter 01 - Jurisdicción 01 -



Unidad de Organización 02 - Finalidad 1 - Función 01 - Sección 4 - Sector 1 - Partida Principal 3 - Ejercicio vigente.

01 - Gobernación - Finalidad 1 - Función 01 - Carácter 1 - Sección 4 - Sector 1 - Partida Principal 3 - Ejercicio en vigencia.

**Secretaría General de la Gobernación - Decreto N° 2.716 - 19/12/96 - Exptes. Nros. 05-32.983/96; 05-32.984/96; 05-32.985/96; 05-32.986/96; 05-32.987/96; 05-32.988/96; 05-32.989/96; 05-32.32.990/96; 05-32.991/96; 05-32.992/96; 05-32.993/96; 05-32.994/96; 05-32.995/96; 05-32.996/96; 05-32.997/96; 05-32.998/96; 05-32.999/96; 05-33.000/96; 05-33.001/96; 05-33.002/96; 05-33.003/96; 05-33.004/96; 05-33.005/96; 05-33.007/96; 05-33.008/96 y 05-33.009/96.**

Artículo 1° - Autorízase a la Secretaría de Prensa y Difusión a contratar en forma directa con los siguientes medios:

OrdN°	Medio Emisor	Importe
1.370	FM Power - Metán	\$ 300,00
1.371	FM Spacio - Metán	\$ 300,00
1.372	FM Milenium	\$ 300,00
1.373	Metán Tele Club	\$ 400,00
1.374	Metán Televisora Color	\$ 1.000,00
1.375	FM San Martín - R. de la Frontera	\$ 300,00
1.376	FM NOA Rosario de la Frontera	\$ 300,00
1.377	TVisión - Rosario de la Frontera	\$ 800,00
1.378	FM San Francisco - El Galpón	\$ 300,00
1.379	TV Del Valle - J.V. González	\$ 500,00
1.380	FM la Esperanza - J.V. González	\$ 300,00
1.381	FM Anta - J.V. González	\$ 300,00
1.382	FM Libertad - J.V. González	\$ 300,00
1.383	FM 9 de Julio - A. Saravia	\$ 300,00
1.384	FM Oasis - Quebrachal	\$ 300,00
1.385	FM Libertad - Pichanal	\$ 400,00
1.386	FM Pichanal	\$ 400,00
1.387	FM Colonia Santa Rosa	\$ 300,00
1.388	LW 4 Radio Orán	\$ 500,00
1.389	O.T.C. Orán	\$ 800,00
1.390	C.C.O. Orán	\$ 1.000,00
1.391	FM Güemes - Orán	\$ 800,00
1.392	TV Cable Hipólito Yrigoyen	\$ 500,00
1.394	FM Panamericana - Embarcación	\$ 400,00
1.395	Canal 10 de Embarcación	\$ 500,00
1.396	FM Municipal de Embarcación	\$ 400,00

Art. 2° - Con intervención de Contaduría General de la Provincia, liquídese y por Tesorería General páguese a la Unidad Central de Administración de Gobernación la suma de \$ 12.000 (Pesos doce mil), a fin de que la misma efectivice el monto que corresponda a cada una de las firmas aludidas en concepto de la contratación directa aprobada en el artículo anterior.

Art. 3° - El gasto que demande lo dispuesto precedentemente deberá imputarse a las partidas respectivas de Jurisdicción 1 - Unidad de Organización

**Ministerio de Salud Pública - Decreto N° 2.718 - 19/12/96 - Exptes. Nros. 33.115/96; 33.116/96; 33.117/96; 33.118/96; 33.119/96; 33.120/96 y 33.121/96 - código 05.**

Artículo 1° - Autorízase a la Secretaría de Prensa a contratar en forma directa espacios de publicidad con los medios de difusión que se consignan en el Anexo que forma parte del presente decreto, para la realización de la "campaña de vacunación", por la suma de treinta y cuatro mil seiscientos cuarenta pesos (\$ 34.640,00), con encuadre en el artículo 13, inciso h) de la Ley N° 6.838 y sus decretos reglamentarios.

Art. 2° - Con intervención de Contaduría General de la Provincia, liquídese y por Tesorería General páguese a la Tesorería del Ministerio de Salud Pública la suma de treinta y cuatro mil seiscientos cuarenta pesos (\$ 34.640,00), a fin de que la misma efectivice el monto que corresponda a cada una de las firmas aludidas en concepto de la contratación directa aprobada en el artículo anterior.

Art. 3° - El gasto que demande lo dispuesto precedentemente deberá imputarse a Jurisdicción 8, Unidad de Organización 01. Compromiso 176, Fondos Provinciales, Ejercicio vigente.

**Ministerio de Salud Pública - Decreto N° 2.719 - 19/12/96 - Exptes. Nros. 33.021/96 y 33.022/96 - código 05.**

Artículo 1° - Autorízase a la Secretaría de Prensa a contratar en forma directa espacios de publicidad con los medios que seguidamente se consignan, para la difusión de Obras de Gobierno, por la suma de cuarenta y un mil pesos (\$ 41.000,00) con encuadre en el artículo 13, inciso h) de la Ley N° 6.838 y sus decretos reglamentarios:

L.V. 9 Radio Salta	\$ 20.500,00
FM Aries	\$ 20.500,00
TOTAL	\$ 41.000,00

Art. 2° - Con intervención de Contaduría General de la Provincia, liquídese y por Tesorería General páguese a la Tesorería del Ministerio de Salud Pública la suma de cuarenta y un mil pesos (\$ 41.000,00) a fin de que la misma efectivice el monto que corresponde a cada una de las firmas aludidas en concepto de la contratación directa aprobada en el artículo anterior.

Art. 3° - El gasto que demande lo dispuesto precedentemente deberá imputarse a Jurisdicción 8, Unidad de Organización 01. Compromiso 176. Fondos Provinciales, Ejercicio vigente.

**Ministerio de Salud Pública - Decreto N° 2.720 - 19/12/96 - Exptes. Nros. 32.932/96; 32.933/96; 32.937/96; 32.939/96; 32.940/96; 32.941/96; 32.945/96; 32.949/96; 32.950/96; 32.952/96; 32.953/96; 32.955/96; 32.961/96 y 32.962/96 - código 05.**

Artículo 1° - Autorízase a la Secretaría de Prensa a contratar en forma directa espacios de publicidad con los medios de difusión que se consignan en el Anexo que forma parte del presente decreto, por aviso Institucional (difusión de Obras de Gobierno), por la suma de veintitrés mil pesos (\$ 23.000,00), con encuadre en el artículo 13, inciso h) de la Ley N° 6.838 y sus decretos reglamentarios.

Art. 2° - Con intervención de Contaduría General de la Provincia, liquídese y por Tesorería General páguese a la Tesorería del Ministerio de Salud Pública la suma de veintitrés mil pesos (\$ 23.000,00), a fin de que la misma efectivice el monto que corresponda a cada una de las firmas aludidas en concepto de la contratación directa aprobada en el artículo anterior.

Art. 3° - El gasto que demande lo dispuesto precedentemente deberá imputarse a Jurisdicción 8, Unidad de Organización 01. Compromiso 176. Fondos Provinciales, Ejercicio vigente.

## LICITACIONES PUBLICAS

O.P. N° 8.281 F. N° 91.229

### Licitación Pública N° 01/97

La Cooperadora Asistencial de la Capital llama a Licitación Pública N° 01/97. con fecha de Apertura el día 14/01/97 a horas 10,00 para la compra de 3.000 (tres mil) frazadas de una plaza.

Retirar pliegos de condiciones en calle Buenos Aires 693, en el horario de 8,00 a 14,00. Precio del Pliego \$ 40,00.

Imp. \$ 50,00 e) 30 y 31/12/96

O.P. N° 8.277 F. v/c. N° 8.320

### GOBIERNO DE SALTA

**Ministerio de la Producción y el Empleo  
Secretaría de Obras y Servicios Públicos  
Instituto Provincial de Desarrollo Urbano y  
Vivienda**

### Licitación Pública N° 89/96

Compra de tierras en diversas localidades de la provincia de Salta.

Precio Tope Oficial: \$ 1.025.000,00 (Pesos un millón veinticinco mil)

Precio del Pliego: 1o/oo (Uno por mil) del precio oficial tope de la localidad ofrecida.

Fecha de Apertura: 5 de febrero de 1997 a horas 9,00

Lugar de Apertura: Sala de Situación del I.P.D.U.V. - Avda. Belgrano N° 1349 - Salta, Capital.

Lugar de Consulta y Venta de Pliegos: Avda. Belgrano 1349 - Salta, Capital.

Valor al cobro \$ 75,00 e) 30, 31/12/96 y 02/01/97

O.P. N° 8.276 F v/c. N° 8.319

### MINISTERIO DE LA PRODUCCIÓN Y EL EMPLEO

Expte. N° 35-27.295

### Banco de Préstamos y Asistencia Social

#### Licitación Pública N° 04/96

Llábase a Licitación Pública para la "Impresión y Provisión de Certificados de Lotería de Salta Tradicional" para el día 08 de enero de 1997.

Precio del Pliego: Pesos cien (\$ 100,00)

Venta de Pliegos: En Banco de Préstamos y Asistencia Social, sito en calle Alvarado N° 621 - Salta - Capital

Fecha de Apertura: El día 08 de enero de 1997

Horas: 10,00 (Diez)

Lugar de Apertura: En la oficina de Compras y Suministros del Banco de Préstamos y Asistencia Social, sito en calle Alvarado N° 621 - Salta - Capital  
Valor al cobro \$ 25,00 e) 30/12/96

## ACLARATORIA LICITACIONES PUBLICAS NAC. E INT.

O.P. N° 8.308 F. v/c. N° 8.324

### Policía de la Prov. de Salta

#### Licitación Pública Nac. e Int. N° 4/96

Vehículos automotores nuevos de fábrica para fuerzas de seguridad.

Aclárase que el acto de apertura de las ofertas que se pudieran presentar en la Licitación Pública de referencia, prevista para el día 06/01/97, se realizará el día 09/01/97 a Hs. 10,00 en la Unidad Central de Administración de la Gobernación - Area Contrataciones Almirante Brown N° 174 (C.P. 4400) Salta - República Argentina. la venta de los Pliegos respectivos se realizará hasta el día 08/01/97 a Hs. 14,00.

Valor al cobro \$ 25,00 e) 30/12/96

O.P. N° 8.309 F. v/c. N° 8.324

**Policía de la Prov. de Salta****Licitación Pública Nac. e Int. N° 5/96**

Vehículos automotores nuevos de fábrica para fuerzas de seguridad.

Aclárase que el acto de apertura de las ofertas que se pudieran presentar en la Licitación Pública de referencia, prevista para el día 06/01/97, se realizará el día 09/01/97 a Hs. 12.00 en la Unidad Central de Administración de la Gobernación - Area Contrataciones Almirante Brown N° 174 (C.P. 4400) Salta - República Argentina, la venta de los Pliegos respectivos se realizará hasta el día 08/01/97 a Hs. 14.00.

Valor al cobro \$ 25.00 e) 30/12/96

**CONTRATACIONES DIRECTAS**

O.P. N° 8.271 F. N° 91.186

**DIRECCION NACIONAL****DE GENDARMERIA - ESCUADRON 52 "TARTAGAL"**

Acto Contractual: Contratación Directa N° 10/96

Objeto: Adquisición de materiales de construcción destinados a la refacción de sanitarios de la Unidad. Secc. Sta. Victoria Este y Gpos. "Misión la Paz e Hito Uno".

Informe y Pliegos: Servicio Administrativo del Escuadrón 52 "Tartagal".

Valor del Pliego: \$ 29,16

Lugar de presentación de las ofertas: Servicio Administrativo del Escuadrón 52 "Tartagal".

Lugar de presentación de las ofertas: Servicio Administrativo del Escuadrón 52 "Tartagal" 20 de diciembre de 1996 - Horas 9.00.

Imp. \$ 25.00 e) 30/12/96

O.P. N° 8.270 F. N° 91.186

**DIRECCION NACIONAL****DE GENDARMERIA - ESCUADRON 52 "TARTAGAL"**

Acto Contractual: Contratación Directa N° 09/96

Objeto: Adquisición de pinturas varias destinadas al mantenimiento de la Unidad. Secc. Sta. Victoria Este y Gpos. "Misión la Paz e Hito Uno".

Informe y Pliegos: Servicio Administrativo del Escuadrón 52 "Tartagal".

Valor del Pliego: \$ 26,10

Lugar de presentación de las ofertas: Servicio Administrativo del Escuadrón 52 "Tartagal".

Lugar de presentación de las ofertas: Servicio Administrativo del Escuadrón 52 "Tartagal" 20 de diciembre de 1996 - Horas 8.00.

Imp. \$ 25.00 e) 30/12/96

**CONCURSOS DE PRECIOS**

O.P. N° 8.278 F. v/c. N° 8.321

**GOBIERNO DE SALTA****Secretaría de Obras y Servicios Públicos****Programa Infraestructura de Educación y Salud****Concurso de Precios N° 134**

Obra: Refacciones varias Escuela Domingo F. Sarmiento - Alvarado 427 - Salta - Capital

Presupuesto Oficial: \$ 91.000,00

Precio del Pliego: \$ 91,00

Plazo de Ejecución: 90 días corridos

Sistema de Contratación: Ajuste alzado

Fecha y Hora de Apertura: 15 de enero de 1997 - Hs. 10.00.

Lugar de Apertura y Venta de Pliegos: A partir del 30/12/96 en el Ministerio de la Producción y el Empleo, Centro Cívico Grand Bourg - Salta - Tel. 360360 Int. 330.

Valor al cobro \$ 25.00 e) 30/12/96

O.P. N° 8.264 F. N° 91.212

**GOBIERNO DE LA PROVINCIA DE SALTA****Adquisición: Computadoras e impresoras**

Destino: Fiscalía de Estado.

Llámase a Concurso de Precios N° 1/96 a realizarse el día 16/01/97 a Hs. 10.00.

Adquisición de Pliegos: En forma gratuita, en Fiscalía de Estado, sita en calle Santiago del Estero 611 - Tel. Fax 214147.

Apertura de Sobres - Fiscalía de Estado - Santiago del Estero 611 - Salta - Capital - C.P. 4400.

Imp. \$ 25.00 e) 30/12/96

O.P. N° 8.274 F. N° 91.219

**Municipalidad de La Poma**

Programa de Desarrollo Institucional e Inversiones Sociales Municipales (PRODISM) -

Ministerio de Gobierno - Unidad Ejecutora Provincial

**Concurso de Precios N° 014/96 (UEP)**

Objeto: Adquisición de una (1) camioneta tipo cabina y media.

Presupuesto Oficial: \$ 35.000,00

Valor del Pliego: \$ 100,00

Monto de la Garantía: \$ 350,00

Plazo de Entrega: Treinta (30) días corridos

Apertura de Ofertas: 17/01/97 - Horas 10.00

Lugar: Unidad Ejecutora Provincial - Mitre N° 77 1er. Piso - Salta (4400)

Consulta y Venta de Pliegos: Unidad Ejecutora Provincial - Mitre Nº 77 - 1er. Piso - Salta - a partir del 31/12/96.

Este Concurso de Precios se ajustará a los procedimientos establecidos por los Contratos de Préstamos suscriptos entre la Nación Argentina y el BID Nº 830/OC-AR y 932/SF-AR.

Imp. \$ 25,00

e) 30/12/96

## CONCESION DE AGUA PUBLICA

O.P. Nº 8.128

F. Nº 91.042

**Ref.: Expte. Nº 34-150.675/88.**

A los efectos establecidos en el Art. 350, inc. b) del Código de Aguas se hace saber que la firma Ramales S.R.L., tiene solicitado reconocimiento de concesión de agua pública - derechos establecidos anteriormente por Agua y Energía Eléctrica de la Nación -, para irrigar con carácter Permanente y a Perpetuidad una superficie de 15,2774 Has. del inmueble denominado Fracción C2 de Finca Villa Mercedes y Progreso, Catastro Nº 9.196 del departamento Rosario de Lerma, con una dotación de 8,02 lts./seg. a derivar del río Toro, margen izquierda y conducidos por la Acequia Olmos. En época de estiaje la dotación se reajustará, proporcionalmente entre todos los regantes del sistema con igual derecho a medida que disminuya el caudal del río mencionado.

Además solicita el otorgamiento de concesión de aguas pública para irrigar con carácter Temporal Eventual una superficie de 10 Has. de la misma propiedad y misma fuente de derivación con una dotación de 5,25 lts./seg. Los caudales de esta concesión se entregarán sujetos a las disposiciones del Art. 228 del Código de Aguas.

Se hace constar expresamente en esta publicación, de acuerdo a lo dispuesto por el Art. 350, inc. d) de la Ley Nº 775, que el día del vencimiento para las oposiciones es el siguiente a los treinta (30) días hábiles contados a partir de la última publicación del presente oficio. Igualmente se deja constancia que las personas que se consideren afectadas por el derecho que se solicita, puedan hacer valer su oposición dentro del plazo antes mencionado. Administración Gral. de Aguas de Salta, 23 de octubre de 1995.

Imp. \$ 200,00

e) 19/12/96 y 05/01/97

## AVISOS ADMINISTRATIVOS

O.P. Nº 8.280

F. Nº 91.221

Conforme lo dispuesto por el artículo 12 de la Ley Nº 6.835, el Ente regulador de los Servicios Públicos publica el Reglamento General de Audiencias que a continuación se transcribe:

## REGLAMENTO GENERAL DE AUDIENCIAS PUBLICAS Y DOCUMENTOS EN CONSULTA DEL ENTE REGULADOR DE LOS SERVICIOS PUBLICOS

### Principios Generales

Art. 1º - Objeto: El presente reglamento general de audiencias públicas tiene por objeto regular el procedimiento de las mismas, cuando sean convocadas por el Ente Regulador de los Servicios Públicos.

Las audiencias serán convocadas para la resolución de cuestiones de naturaleza técnica o regulatoria en materia de servicios públicos.

El presente reglamenta los Arts 9 inc. j) 13 y 30 de la Ley 6.835 y demás normas concordantes y compensatorias.

Art. 2º - Ambito de aplicación: El presente Reglamento será de aplicación en los casos en que el Ente Regulador de los Servicios Públicos considere necesaria la celebración de una audiencia pública.

Art. 3º - Partes: Podrá ser parte todo aquel que tenga un simple interés, derecho subjetivo o un interés legítimo, las organizaciones de usuarios o clientes debidamente reconocidas por la autoridad administrativa correspondiente, organismos o autoridades públicas, nacionales, provinciales o municipales.

Art. 4º - Otros participantes: A criterio de la autoridad convocante, cuando la naturaleza del caso lo requiera, podrán intervenir sin adquirir calidad de parte las personas públicas o privadas extranjeras, residentes en el país u organizaciones de carácter supranacional, tengan o no representación permanente en la Argentina incluyendo asociaciones profesionales y cámaras empresarias.

Asimismo podrán intervenir, a requerimiento de la autoridad convocante o de quienes con legitimación para ser parte, especialistas e investigadores en la materia a tratar provenientes de universidades, fundaciones y centros de estudio e investigaciones legalmente reconocidos.

En las participaciones previstas en el Art. 3º de la Ley 6.835 y el presente, la autoridad convocante tendrá en todo momento la facultad de limitar la extensión de las presentaciones escritas u orales.

Art. 5º - Defensor de los clientes, Defensor de la Competencia: Serán también parte el defensor de los clientes y el defensor de la competencia, designados por el titular del Ente Regulador de los Servicios Públicos, quienes ejercerán sus funciones en forma independiente, teniendo en miras la tutela de los derechos de los usuarios y la protección de la competencia y la libre interacción de la oferta y la demanda en los mercados.

Art. 6° - Representación y patrocinio: En las audiencias públicas las partes pueden actuar personalmente o por medio de representantes debidamente acreditados, con o sin patrocinio letrado.

Art. 7° - Formas de acreditar la representación: La representación se podrá acreditar mediante escritura de poder, carta-poder certificada por autoridad policial o judicial o por Escribano Público. También podrá certificarse u otorgarse acta ante la autoridad administrativa.

Art. 8° - Representación presunta: Se presume la representación de un cónyuge por otro y de los ascendientes y descendientes en línea directa, todos los cuales no tendrán obligación de presentar las partidas correspondientes, salvo que fundamentalmente les fueran requeridas.

Art. 9° - Unificación de la personería: En cualquier etapa del procedimiento se podrá exigir la unificación de la personería de las partes con intereses comunes. En caso de divergencias entre ellas sobre la persona del representante, éste será designado por el Ente convocante.

Art. 10. - Notificaciones y vistas: Todas las providencias y resoluciones quedarán notificadas los días martes y viernes o el siguiente hábil si éste fuere feriado, pudiéndose tomar vista de las actuaciones, salvo disposición en contrario, o las que deban ser en forma personal.

Art. 11. - Prueba: Para la admisión y producción de la prueba, regirá el principio de la amplitud de admisión, flexibilidad e informalismo y en la duda se estará a favor de su admisión y producción.

Art. 12. - Asesoramiento: Tanto el instructor como la autoridad convocante podrá requerir el asesoramiento oral o escrito de Asesores Técnicos o Legales internos o externos, públicos o privados a Universidades, Fundaciones y Centros de Estudios e Investigaciones legalmente reconocidas.

De acuerdo a la naturaleza de la cuestión podrá consultarse al Tribunal de Cuentas de la Provincia, al señor Fiscal de Estado o al señor Procurador General de la Provincia.

Art. 13. - Exclusividad: La resolución definitiva y las interlocutoras que obstan a la prosecución del trámite serán dictadas por la autoridad convocante.

Art. 14. - Recursos: No serán recurribles las Providencias y Resoluciones dictadas durante el transcurso del procedimiento establecido en el presente reglamento, salvo lo dispuesto en el Art. 23 inc. c y d) y la resolución definitiva tanto por las partes como por quienes no fueron admitidos como tales.

Art. 15. - Audiencias consultivas: La autoridad convocante podrá convocar a Audiencias Públicas de

carácter consultivas, las que se regirán en lo pertinente por las normas del presente, a criterio de la autoridad convocante. El desarrollo de las audiencias Públicas estará a cargo de la autoridad convocante o de quien ella delegue su desarrollo, serán de trámite informal y a criterio de la autoridad convocante se le aplicarán aquellas normas de la presente, que resulten aplicables. Las cuestiones vertidas en las audiencias públicas consultivas no serán vinculantes para la autoridad convocante al momento de dictar la regulación o cuestión objeto de consulta.

#### DISPOSICIONES PARTICULARES

##### CAPITULO I: Etapa Preparatoria

Art. 16. - Convocatoria: En los casos en los cuales considere conveniente la aplicación del procedimiento contemplado en el presente reglamento, el ENTE convocará a Audiencia Pública.

Art. 17. - Lugar: Las Audiencias Públicas se realizarán en el lugar que determine el ENTE, en atención a las circunstancias del caso y al interés público comprometido.

Art. 18. - Participación del Público: Las audiencias públicas podrán ser presenciadas por el público en general, el que podrá participar mediante la formulación de preguntas por escrito, previa autorización del Presidente de la Audiencia, quien resolverá acerca de la pertinencia de la participación y de las preguntas formuladas teniendo en cuenta el buen orden del procedimiento.

Art. 19. - Publicación: Las convocatorias a las audiencias públicas, deberán ser publicadas en el Boletín Oficial y durante tres (3) días consecutivos en un diario de mayor circulación de la Provincia, debiendo materializarse la última de ellas con una antelación de veinte (20) días corridos a la celebración de la audiencia. Cuando la autoridad convocante lo estime conveniente, también podrá disponer que tales publicaciones se realicen en un medio de circulación nacional o del lugar donde hubieren acaecido los hechos, se éstos fueren en el interior de la Provincia.

Art. 20. - Caracteres de la publicación: En la convocatoria de la audiencia pública se indicarán: a) Una relación sucinta de su objeto; b) La indicación precisa del lugar donde se podrán obtener vista y copias de las presentaciones y demás documentación pertinente; c) El plazo para la presentación de las partes, sus pretensiones, las pruebas y sus copias; d) Lugar, día y hora en que se celebrará la audiencia pública y e) El/los Instructor/es designados.

En todos los casos se agregarán al Expediente de las Audiencias Públicas, las constancias.

Art. 21. - Etapas: El procedimiento de Audiencia Pública podrá constar de una etapa preparatoria y la audiencia pública propiamente dicha.

Art. 22. - Objeto: La etapa preparatoria estará a cargo de un Instructor y tiene por objeto admitir o rechazar la calidad de partes en el procedimiento, dar conocimiento a las partes de los hechos y del derecho relacionado con el objeto de la audiencia y procurar una conciliación entre ellas.

Art. 23. - Facultades del Instructor: El Instructor tiene amplias facultades para:

- a) Fijar plazos
- b) Determinar los medios por los cuales se registrará la audiencia.
- c) Decidir acerca de la legitimación de las partes y en su caso la unificación de su personería, teniendo en cuenta el buen orden del procedimiento.

Quienes no fueren admitidos como parte podrán recurrir ante la autoridad convocante, con una antelación mínima de (10) días hábiles a la fecha fijada para la audiencia y ésta se expedirá, dentro de los cinco días hábiles de recepcionada la presentación.

- d) Admitir la prueba propuesta por las partes o rechazarla por irrelevante o inconducente y producirla.
- e) Introducir pruebas de oficio.
- f) Todas las demás que sean conducentes para la tramitación del procedimiento.

Art. 24. - Imparcialidad del Instructor: El Instructor deberá mantener su imparcialidad absteniéndose de valorar las pretensiones presentadas por las partes.

Art. 25. - Legitimación. Personería. Pretensión: Las personas físicas o jurídicas, organizaciones, organismos públicos o autoridades que soliciten participar en una audiencia, deben presentarse al Instructor por escrito. En dicho escrito deberán:

- a) Detallar los datos personales,
- b) Acreditar la personería invocada,
- c) Constituir domicilio,
- d) Acreditar los derechos subjetivos o intereses legítimos invocados,
- e) Expresar su pretensión en el tema de debatir con claridad y precisión y
- f) Ofrecer y acompañar la prueba que haga a su derecho, la que podrá ser ampliada durante toda la etapa preparatoria. Tales presentaciones estarán a disposición de las partes.

Art. 26. - Copias: De los escritos y pruebas documentales presentadas deberán acompañarse tantas copias como indique el Instructor, para disposición de las partes, conforme las reglas que en cada caso disponga, quien también podrá dispensar de la entrega de todo o parte de éstas y en su caso disponer su duplicación a cargo de quien la solicita.

Art. 27. - Presentación de las partes: Una vez iniciada la etapa preparatoria y acreditada la personería de las partes, éstas podrán, efectuar una presentación por escrito, fijando su posición en el tema a debatir, la que podrá ser ampliada hasta diez (10) días antes del inicio de la audiencia pública. Estas presentaciones estarán a disposición de las partes durante toda la etapa preparatoria.

Art. 28. - Adecuación de la prueba: El Instructor adecuará los medios probatorios admitidos acordes a la importancia, generalidad, magnitud y complejidad del tema objeto de la misma; fijará la oportunidad para la producción de cada prueba en particular, determinará los testigos hasta un máximo de cinco, salvo que por acto fundado se autorice su aumento; designará los peritos y fijará los puntos de pericia.

Art. 29. - Etapa de conciliación y mediación: El Instructor encargado de la etapa preparatoria, podrá convocar a las partes a reuniones de conciliación y mediación, para que éstas lleguen a un acuerdo acerca de los temas a tratar en la audiencia pública.

Art. 30. - Acuerdo entre partes: Si en las reuniones previstas en el artículo anterior se llegara a un acuerdo, se labrará un acta firmada por las partes y el Instructor elevará dicho Convenio a la autoridad convocante para su homologación, la que deberá adoptar una decisión expresa en el término de diez días. Para el caso en que se deniegue la homologación se continuará el procedimiento de audiencia pública.

Art. 31. - Informe final: Al finalizar esta etapa preparatoria, el Instructor producirá un informe con la indicación de las partes, una relación sucinta de las cuestiones debatidas, las pruebas admitidas y producidas, precisando el objeto concreto de la audiencia y el derecho a considerar en ella. Este informe será elevado directamente al Directorio del Ente Regulador de los Servicios Públicos o a la autoridad que éste hubiere delegado, evitando emitir cualquier juicio de valor respecto de las posiciones de las partes o de la solución del conflicto.

Dicho informe deberá ser producido con una antelación mínima de diez días hábiles a las fechas de celebración de la audiencia y la autoridad convocante lo pondrá a disposición de las partes con una antelación mínima de cinco días a la fecha de la audiencia.

#### **CAPITULO II: Audiencia Pública**

Art. 32. - Autoridades: El presidente del Ente Regulador de los Servicios Públicos, presidirá y conducirá la audiencia pública pudiendo delegar tal función en el/los funcionario/s designado/s en cada caso. Cuando se designe a más de una persona lo hará con indicación de aquélla que actuará como presidente.

El presidente dirigirá y ordenará la audiencia cuidando de limitar estrictamente las intervenciones al

objeto de la misma fijando los tiempos del debate y el orden de las alocuciones.

Art. 33. - Oralidad: Todas las intervenciones de las partes se realizarán oralmente.

No se admitirán presentaciones escritas adicionales a las efectuadas en la etapa preparatoria, salvo que por excepción se resuelva admitirlas cuando las circunstancias del caso lo justifiquen y la complejidad del mismo lo exijan.

Art. 34. - Orden: En caso de producirse desorden en el público o las partes, el presidente podrá ordenar desalojar por la fuerza pública a la o las personas que perturben el orden.

Art. 35. - Comienzo del acto: Quien presida el acto dará comienzo realizando una exposición sucinta de los hechos, del objeto de la audiencia, el derecho a considerar y las presentaciones efectuadas por escrito en la etapa preparatoria. Posteriormente las partes tendrán la posibilidad de expresar sus posiciones sobre el tema y el alegar sobre la prueba producida a su respecto, de acuerdo con los tiempos y orden de debate que fije el presidente.

Art. 36. - Grabaciones: La audiencia pública será registrada en grabación audiovisual y este registro será debidamente archivado para su posterior utilización en la resolución del caso.

Art. 37. - Nuevas partes: Nuevos medios de Prueba: El presidente podrá en cualquier momento admitir nuevas partes o nuevos medios de prueba disponiendo la reapertura de la sesión si hubiere concluido y modificar el orden del procedimiento establecido por el Instructor en la etapa preparatoria.

Art. 38. - Contingencias: Si una audiencia no pudiere completarse en el día o finalizar en el tiempo previsto, el presidente dispondrá las prórrogas que sean necesarias, como así también la suspensión o postergación de la misma, a pedido de parte o de oficio.

Art. 39. - Alegatos: Una vez terminada la producción de la prueba testimonial, se dispondrá la realización de alegatos orales por las partes, acordando al efecto tiempos iguales a cada una, pudiéndose fijar un tiempo adicional para réplicas. El presidente o las personas designadas por la autoridad convocante, conforme el Art. 30, podrán a continuación efectuar las preguntas y pedir las aclaraciones que estimen pertinentes.

### **CAPITULO III: Resolución**

Art. 40. - Apreciación de la prueba: Los medios de la prueba serán apreciados conforme al principio de la libre convicción.

Art. 41. - Resolución definitiva: El titular de la autoridad convocante o quien éste delegue, dictará la resolución definitiva sustentada en derecho, que deberá valorar la prueba debidamente producida y

considerará expresamente todos los hechos traídos a su conocimiento o introducidos de oficio en la audiencia pública. Se incluirán, en su caso, los votos disidentes y sus fundamentos.

Art. 42. - Publicación: La resolución definitiva indicará conforme a la magnitud o generalidad del caso, la índole y la extensión de su publicación. Sin perjuicio de ello, la resolución deberá ser notificada personalmente o por cédula a las partes intervinientes.

Art. 43. - Recursos: Las decisiones finales adoptadas por el Ente Regulador de los Servicios Públicos serán apelables en la forma prevista en la Ley de su creación y sus reglamentaciones.

### **PROCEDIMIENTOS DE CONSULTA**

Art. 44. - Objeto: Cuando el Directorio del ENRESP lo considere conveniente y la índole de la cuestión no justificase la Convocatoria a una Audiencia Pública, podrá decidir la apertura de un procedimiento de consulta. Los procedimientos de consulta constituyen un mecanismo de la autoridad de regulación para conocer la opinión de los regulados, en forma previa a dictar actos de alcance general que los comprendan.

En tales casos será obligatoria la emisión y revisión de los documentos pertinentes, según corresponda, a las empresas concesionarias o licenciatarias de los servicios públicos, a los operadores independientes, a organizaciones de clientes y usuarios, fundaciones, sindicatos, asociaciones profesionales y cámaras empresarias, legalmente reconocidas. El Presidente del ENRESP podrá asimismo remitir documentos en consulta a personas de reconocida trayectoria profesional o de idoneidad en determinados temas.

Art. 45. - Notificación: En los casos en que la autoridad convocante, considere pertinente la utilización del procedimiento de consulta, lo hará saber a quienes identifique como interesados directos, acompañando copia del proyecto objeto de la consulta y/o disponiendo dar a publicidad la apertura de dicho procedimiento.

En la misma comunicación o publicación se fijará el término de diez (10) días para que los interesados puedan tomar vista y extraer fotocopias de las actuaciones.

Art. 46. - Observaciones: Vencido el plazo anterior los interesados tendrán un plazo de diez (10) días corridos para presentar a la mesa de entrada del Ente todas sus observaciones, objeciones y comentarios sobre el proyecto en cuestión.

Art. 47. - Resolución: Vencido el plazo anterior, el Ente tendrá un plazo de diez (10) días corridos para resolver la cuestión objeto de la consulta.

Art. 48. - Alcance: La opinión vertida por los interesados consultados, no tendrá carácter vinculante en relación a la resolución que al respecto dicte la autoridad convocante.

Se hace saber que a partir de la presente publicación, todos los interesados podrán hacer llegar al Ente Regulador durante treinta (30) días corridos, las opiniones y sugerencias que mereciese este proyecto, como así también podrán ejercer el derecho previsto en el Artículo 13 del cuerpo legal citado.

Imp. \$ 271.00

e) 30/12/96

O.P. N° 8.171

**DIRECCION GENERAL DE RENTAS**

**VER ANEXO APARTE**

## Sección JUDICIAL

### REMATES JUDICIALES

O.P. N° 8.279

F. N° 91.227

Excelente oportunidad

**Por: GUSTAVO A. YAPURA BELLINI**  
JUDICIAL SIN BASE

**Un vehículo m/Renault tipo Coupé Fuego  
Dominio X-564301 ó RKS-508 en buenas con-  
diciones de conservación y funcionamiento**

El día lunes 30/12/96 a Hs. 19:43 en Independencia N° 153 de esta ciudad, remataré sin base, al contado y al mejor postor, entrega inmediata: Un vehículo m/Renault tipo Coupé Fuego, Dominio X-564301 ó RKS-508, con una abolladura en el capot, pintura gris y cubiertas en regular estado, luz de giro trasera rajado en la punta, paragolpe delantero, faro derecho, dos faros de iodo y espejo retrovisor izq. rajados, con rueda de auxilio, gato, llave con forma de L, con stereo m/Philco s/perilla de volumen ni sintonía, asiento del conductor con detalles de roturas en el tapizado, en el estado en que se encuentra. Ordena Sra. Juez de Ira. Inst. en lo C. y C. de 7ma. Nom., Dra. Beatriz T. del Olmo, Sec. de la Dra. Adriana García de Escudero, en juicio contra "Fayón, Carmen V.". Ejecutivo, Expte. N° B-71.606/95. Edictos: 1 día por Boletín Oficial y diario El Tribuno. Arancel de Ley: 10% a cargo del comprador en el acto del remate. Sellado D.G.R.: 0.6% a cargo del comprador en el mismo acto y conforme Código Fiscal. Esta subasta no se suspenderá aunque el día fijado fuera declarado inhábil. Revisar e informes en Avda. Independencia N° 153 en horario comercial. Salta. Tel./Fax: 238920 y 340568 abonado 103/4. Gustavo A. Yapura Bellini, Martillero Público.

Imp. \$ 15.00

e) 30/12/96

negro deteriorado, en reg. estado, sin verificar funcionamiento, pudiendo revisarse en el lugar de remate en horario comercial. Ordena Sr. Juez C. y C. 12va. Nom., en juicio c/Mosca Coll, José E. - Ejec., Expte. N° 2B-85.826/96. Arancel de Ley 10% más 0,6% Sell. D.G.R. a cargo comp. La subasta no se suspenderá aunque el día fijado sea declarado inhábil. Public. 1 día en Boletín Oficial y diario El Tribuno. Inf. al Martillero Alberto O. López (IVA Resp. No Inscip.) Tel. 235396.

Imp. \$ 15.00

e) 30/12/96

O.P. N° 8.272

F. N° 91.223

**Por: ALBERTO O. LOPEZ**  
JUDICIAL SIN BASE

**Un Jgo. de living, un Jgo. de comedor,  
un minicomponente**

Hoy, 30/12/96, a Hs. 18:30, en calle José Francisco López 1686 (esq. Avda. Tavella), Ciudad, remataré sin base y al contado y en el estado visto que se encuentran: Un Jgo. de living de madera con tapizado estampado, comp. por un sillón triple y dos individuales; Un Jgo. de comedor comp. por una mesa y seis sillas de madera con tapizado estampado, haciendo jgo. con el living y un minicomponente m/Pionner C.P.C. 86, de 2 cassetteras y 2 parlantes desmontables, s/N° visible, pudiendo revisarse los mismos en el lugar de remate en horario comercial. Ordena Sr. Juez C. y C. 6ta. Nom., en juicio c/López, Alicia B. - Ejec., Expte. N° B-74.803/95. Arancel de Ley 10% más 0,6% Sell. D.G.R. a cargo comp. La subasta no se suspenderá aunque el día fijado sea declarado inhábil. Public. 1 día en Boletín Oficial y diario El Tribuno. Inf. al Martillero Alberto O. López (IVA Resp. No Inscip.) Tel. 235396.

Imp. \$ 15.00

e) 30/12/96

O.P. N° 8.273

F. N° 91.222

**Por: ALBERTO O. LOPEZ**  
JUDICIAL SIN BASE

**Un ciclomotor m/Pumita de 50 cc.**

Hoy, 30/12/96, a Hs. 18:20, en calle José Francisco López 1686 (esq. Avda. Tavella), Ciudad, remataré sin base y al contado y en el estado visto que se encuentra: Un ciclomotor m/Pumita de 50 cc., s/p, verde, asiento

O.P. N° 8.267

F. N° 91.204

**Por: JULIO DANIEL MENDIA DIAZ**  
JUDICIAL SIN BASE

**Televisor y sillones**

El Juzgado de Ira. Inst. de Pers. y Familia Ira. Nom.: a cargo de la Dra. Marta Bossini de Aguilar.



Juez: Secretaria: Dra. Graciela Saravia de Aranda, en autos c/Aramayo de Scrapio, Angela del Carmen - Ejec. de Honorarios, Expte. N° 1B-33.665/92, hace saber por 1 día en el Boletín Oficial y diario El Tribuno y ordena la subasta sin base, aunque el día indicado se declarase inhábil, de: 1) Un televisor marca Sanyo Advanced, color, modelo CTP6735, serie N° 6313207 y 2) Un juego de living compuesto de un sofá y dos sillones tapizados en cuerina de color bordó, en el estado en el cual se encuentran, el día 30 de diciembre de 1996 a Hs. 18:00 en el escritorio del Martillero Julio Daniel Mendía ubicado en calle Deán Funes N° 1051, Ciudad, donde estarán los bienes para ser revisados por los Sres. compradores. Forma de pago: Contado y efectivo en este acto. D.G.R. (0,6%) y Arancel de Ley (10%) a cargo del comprador. Salta, 24 de diciembre de 1996.

Imp. \$ 15,00

e) 30/12/96

O.P. N° 8.266

F. N° 91.205

**Por: JULIO DANIEL MENDIA DIAZ**

JUDICIAL SIN BASE

**Equipo para FM**

El Juzgado de 1ra. Inst. de Pers. y Familia 3ra. Nom.: a cargo de la Dra. Marta Inés Maturana de Haddad, Juez: Secretaria: Dra. Thelma Niederle de León, en autos c/Corregidor, Carlos Enrique - Ejec. de Sentencia, Expte. N° B-83.888/96, hace saber por 1 día en el Boletín Oficial y diario El Tribuno y ordena la subasta sin base, aunque el día indicado se declarase inhábil, de: 1) Un equipo de radio FM compuesto por: 1) una cassetteera marca Philips CE 165A, sin N° de serie visible; 2) una doble cassetteera Technics modelo RS-TR 373, N° de serie FJ4S31207; 3) una doble cassetteera JVC, N° de serie 14691147; 4) una consola control de sonido con ecualizador San-Kei, N° de serie 425802; 5) un radiograbador Full-Dinamic; 6) un amplificador sin marca ni N° visible de color negro; y 7) un transmisor Ret Electronic con amplificador de la misma marca y color, el día 30 de diciembre de 1996 a Hs. 18:30 en el escritorio del Martillero Julio Daniel Mendía ubicado en calle Deán Funes N° 1051, Ciudad, donde estarán los bienes para ser revisados por los Sres. compradores. Forma de pago: Contado y efectivo en este acto. D.G.R. (0,6%) y Arancel de Ley (10%) a cargo del comprador. Salta, 24 de diciembre de 1996.

Imp. \$ 15,00

e) 30/12/96

O.P. N° 8.262

F. N° 91.216

**Por: ANA CECILIA SANMILLAN**

JUDICIAL SIN BASE

El 30/12/96 a Hs. 18,00 en Florida 305, remataré sin base y al mejor postor: 2 escritorios de madera de 0,75 m. x 1,20 m. y 2,00 m. s 0,90 m., respectivamente;

5 sillas estructuras de caño y tapizado en cuerina; y 1 estabilizador de tensión, marca Surge Protección - Mod. 110 - Serie 91-N° 709581, todo en el estado en que se encuentra. No registran gravámenes. Comisión: 10%; Sellado Rentas 0,6% y Precio 100% todo de contado, en el acto y a cargo del comprador. Ordena: Juez C. y C. 1ª Instancia 1ª Nominación, Sec. Dra. Margarita P. de Navarro, en Expte. N° B-55.795/94. D.G.R. c/Círculo Norte - Ejec. Fiscal. Pub.: 1 día Boletín Oficial y El Tribuno. Informes: Florida 305 horario comercial. No se suspende aunque el día sea inhábil. Dra. Margarita Pueyrredón de Navarro, Secretaria.

Imp. \$ 15,00

e) 30/12/96

O.P. N° 8.256

F. N° 91.185

En Aniceto Latorre N° 835 - Salta  
(frente cancha de Popeye)**Por: FEDERICO W. ZELARAYAN**

JUDICIAL SIN BASE POR QUIEBRA

**28.183 artículos y mobiliario de librería**

El día 30/12/96, a partir de Hs. 10,00 y hasta terminar, en mi salón de remates sito en calle: Aniceto Latorre N° 835, de esta ciudad de Salta, y por orden del señor Juez de Primera Instancia en lo Civil y Comercial 9na. Nominación (Distr. Jud. Centro-Salta), en los autos caratulados: Sveltiza, Benjamín - Quiebra - Expte. N° B-83.840/96 - procederé a rematar sin base, dinero de contado, entrega inmediata y al mejor postor: 28.183, bienes de la mencionada quiebra, y repartidos en 40 lotes de mercadería de librería (libros de comercio, formularios, arts. escolares, art. p/ingeniería, escritorios, escuelas, etc. etc.) y 23 lotes de mobiliario y máquinas (exhibidores, mostradores, máquinas registradoras, etc. etc.), en el estado gral. visto que se encuentran, los cuales se encuentran exhibidos para los interesados en el local del remate sito en calle: Aniceto Latorre N° 835, de esta ciudad de Salta, en horario comercial, donde también se podrán solicitar las cartillas del loteo respectiva. La subasta se llevará a cabo aunque el día señalado sea declarado inhábil. Edictos por 2 días en el Boletín Oficial y diario El Tribuno. Comisión 10% a cargo del comprador y 0,65% para sellado de actas de la D.G.R. Mayores informes y detalles al Martillero Público (designado en autos) Sr. Federico W. Zelarayán, Adolfo Güemes 583 - Salta- o Aniceto Latorre 835 -Salta- o al Juzgado en referencia este último en horario de despacho.

Imp. \$ 30,00

e) 27 y 30/12/96

O.P. N° 8.254

F. N° 91.183

Excelente oportunidad

**Por: GUSTAVO A. YAPURA BELLINI**  
JUDICIAL CON BASE, REDUCCIONES  
Y SIN BASE

**Importante inmueble rural de 3.995,6461 Has.,  
denominada Finca "Campo Grande Río Seco",  
a 21 Kmts. de Campamento Vespuccio,  
desocupada, con variedad de maderas  
para explotación forestal.**

El día lunes 30/12/96 a Hs. 19.25 en Avda. Independencia N° 153 de esta ciudad remataré con la base \$ 169.273,48 (2/3 partes del valor fiscal), y en caso de no haber postores por la misma, transcurridos 15 minutos, se reducirá la base en un 25%, o sea \$ 126.955,11 y en caso de fracasar esta última, remataré sin base, y al mejor postor, el inmueble identificado como: Cat. N° 20.550, Dpto. Gral. San Martín, con todo lo edificado, plantado y adherido. Descripción del Inmueble: Finca: Campo Grande Río Seco, Sup.: 3.955,6461 Has. (desc. camino), Plano N° 1.523, Lote 5 "a", Mat. de Origen: 518, Ant. Dom.: L 20 T.G. As. 225, datos según cédula parcelaria. Se trata de la finca denominada "Campo Grande Río Seco", ubicada a 21 Kmts. de Campamento Vespuccio, jurisdicción Gral. Mosconi, con acceso por camino de entrada al Pozo Petrolero San Antonio, sobre camino de tierra en buen estado de transitabilidad todo el año. Dicho camino está ubicado en el límite Sur de esta finca, que se extiende hasta el Km. 23. Al lado S. está la finca de la Sra. Angela E. Barbesini y al N. la de la Sra. María A. Falcón de Raffaelli, Mat. 20.551; al E. está el inmueble Mat. 20.552 de Tercif S.A. El inmueble se encuentra deshabitado, sin viviendas cercanas. Lo más cercano es el Paraje El Aguay ubicado en Km. 17 donde existe un campamento de YPF S.A. Tiene abundante vegetación, en zona montañosa, con diversas variedades forestales: cebil, palo blanco, palo amarillo, etc. sin explotar, sin mejoras ni alambrado. Datos según informe del señor Juez de Paz de Tartagal. Ordena señor Juez de Primera Instancia en lo Civil y Comercial de 10ma. Nominación, Dr. Alberto Antonio Saravia, Sec. del Dr. Adán Saturnino Deza, en juicio: "Provincia de Salta vs. Conde. Ramón Antonio", P.V.E. Expte. N° B-53.486/94. Arancel de Ley: 5% a cargo del comprador en el acto de remate. Sellado D.G.R.: 1,25% a cargo del comprador en el mismo acto y conforme Código Fiscal. Condiciones de pago: Seña 50% a cuenta del precio total y saldo dentro de los cinco días de aprobada la subasta. Edictos: 2 días por Boletín Oficial y diario El Tribuno. Nota: esta subasta no se suspenderá aunque el día fijado fuera declarado inhábil. Mayores informes al Martillero Público Gustavo A. Yapura Bellini - Independencia N° 153.

Salta-Capital. Tel/Fax: 238920 y 340568, abonado 103 y 104.

Imp. \$ 56,00

e) 27 y 30/12/96

O.P. N° 8.252

F. N° 91.181

**Por: FRANCISCO RIVAS VILA**  
JUDICIAL SIN BASE

**Un tractor marca Massey Ferguson mod. 1175**

El día lunes 30 de diciembre de 1996, a Hs. 19.15, en calle Coronel Vidt 608 de la ciudad de Salta, remataré sin base, dinero de contado y al mejor postor: Un tractor marca Massey Ferguson, modelo 1175, número de motor 2174060765, funcionando y montado sobre cuatro ruedas, faltándole baterías. El bien se remata en el estado visto en que se encuentra y puede ser revisado el día de la subasta a partir de Hs. 17.00. Forma de pago: Contado efectivo en el momento del remate. Comisión: 10% a cargo del comprador. I. DGR: 0,60% a cargo del comprador. Ordena la Dra. Alicia Esther Reston de Saha, Juez de 1ra. Instancia del Trabajo N° 4, Secretaría del Dr. Jesús R. Marengo en juicio c/Aramayo, Roberto del Milagro - Ordinario, Expte. A-05.770/93. Nota: El remate no se suspende aunque el día sea inhábil. Informe: Al Martillero actuante, Sr. Francisco Rivas Vila, Tel. 320099 de Hs. 18.00 a 20.00. Publíquese por dos días en el Boletín Oficial y diario El Tribuno.

Imp. \$ 30,00

e) 27 y 30/12/96.

O.P. N° 8.245

F. N° 91.173

En Aniceto Latorre N° 835

**Por: DIEGO CHACON DORR**

JUDICIAL CON BASE, REDUCCION Y SIN BASE  
**Inmueble en Obispo Romero al 700**

El día 30 de diciembre de 1996 a Hs. 18:00 en calle Aniceto Latorre N° 835, remataré con todo lo plantado y edificado, con la base de \$ 24.000 (Pesos veinticuatro mil), no habiendo postores por esa base transcurridos 15' se reducirá un 25%, y si no hay postores a los 15' se rematará sin base, el inmueble Matrícula N° 20.411, Sección C. Manzana 32a, Parcela 6, del Dpto. Capital, sito en calle Obispo Romero N° 740, Medidas y límites los dan su título. Sup.: 253,38 m<sup>2</sup> s/céd. parc. Edificación: Portón de entrada sobre Obispo Romero N° 740 esq. Pje. Leopoldo Lugones, tinglado chico de zinc con piso de cemento, con dos habitaciones, una oficina y una casilla de madera, una habitación y un pasillo de piso calcáreo y techo de ladrillones, una habitación y un baño de 1ra. con revestimiento, piso de granito y techo de losa, un living comedor, piso de granito y techo de ladrillones, una cocina piso de cemento y techo de zinc, un lavadero, una habitación

precaria de madera, piso de cemento y techo de zinc. Servicios: Agua, cloacas, luz, gas y pavimento. Estado de ocupación: Reside el demandado y su grupo familiar. Según informe Oficial de Justicia. Existe contrato de locación, vence 20/04/99, siendo los locatarios Carnes El Pampa S.R.L. Horario de visita Hs. 10:00 a 12:00 y Hs. 16:00 a 18:00. Ordena Sr. Juez de 1ª Inst. C. y C. 11 va. Nom., Secretaría N° 1, en juicio contra Vargas, Ramón Gustavo o Gustavo Ramón s/Embargo Preventivo - Ejecutivo, Expte. N° B-74.642/95. Edictos: Por dos días en el Boletín Oficial y 3 en diario El Tribuno. Condición de venta: En el acto del remate el comprador deberá abonar el 30% del precio y el saldo dentro de los cinco días de aprobada la subasta. Arancel de Ley 5% y sellado de la D.G.R. 1,25% c/comprador en el acto. Nota: Esta subasta no se suspenderá aunque el día sea declarado inhábil. Informes al suscripto Martillero en Aniceto Latorre 835, Tel. 321043.

Imp. \$ 42.00

e) 27 y 30/12/96

O.P. N° 8.230

F. N° 91.148

**Por: JULIO DANIEL MENDIA**

JUDICIAL - BASE \$ 3.426,17

**Casa en Villa Mitre**

El Juzgado de 1ª Instancia en lo Civil y Comercial 3ª Nominación; a cargo del Dr. Luis Enrique Gutiérrez. - Juez; Secretaría: Dra. Silvia Palermo de Martínez, en autos c/Royo, Pedro Tito - Ejec. de Sentencia: Expte. N° B-81.635/96, hace saber por 3 días en el Boletín Oficial y diario El Tribuno y ordena la subasta con la base de \$ 3.426,17; aunque el día indicado se declarase inhábil, del inmueble ubicado en calle: Angélica Correa N° 1461, Catastro N° 61.089 - Manzana 620 - Sección O - Parcela C - Dpto. Capital. Posee 3 dormitorios de 3 x 4; un baño de 2 x 2; una cocina de 4 x 2,5; un living comedor de 4 x 4,5; un pañillo de 0,80; un garaje de 6 x 4, ext. y sin techo; lavadero de 2 x 2; una pieza depósito de 3 x 3 y galería interior de 8 x 4; siendo todas las medidas aproximadas y la construcción es de material, ladrillos, mosaicos y losa, también posee todos los servicios, un pequeño jardín y sus lím. y ext. son: fte. 10,00 m. - fdo. 30,00 m. Se encuentra ocupado por el Sr. Royo, Pedro Tito y f.lia. el día 30 de diciembre de 1996 a Hs. 19,00 en el escritorio del martillero Julio Daniel Mendia ubicado en calle Deán Funes N° 1051, Ciudad. Forma de pago: 30% al contado en efectivo, en este acto, debiendo depositar el resto a los 5 días de aprobada la subasta. D.G.R. (1,25%) y Arancel de Ley (5%) a cargo del

comprador. Mayor información al suscripto en horario comercial. Salta, 24 de diciembre de 1996.

Imp. \$ 45.00

e) 26, 27 y 30/12/96

**INSCRIPCION DE MARTILLERO**

O.P. N° 8.265

F. N° 91.200

El Dr. Sergio Miguel Angel David, Juez de Primera Instancia en lo Civil y Comercial 2ª Nominación, Secretaría de la Dra. Rubí Velásquez, en los autos caratulados: "Bognanno, Fernando Gustavo s/Inscripción de Martillero", Expte. N° B-92.373/96. Ordena la presente publicación a fin de que cualquier persona o entidad manifieste oposición alguna, probando que el aspirante no cumple las condiciones exigidas (Art. 2 Ley 3.272). Publíquense Edictos por ocho (8) días en el Boletín Oficial y diario El Tribuno. Fdo. Dr. Sergio Miguel Angel David - Juez. Salta, 5 de diciembre de 1996. Dra. Rubí Velásquez, Secretaria.

Imp. \$ 80.00

e) 30/12/96 al 09/01/97

**EDICTO JUDICIAL**

O.P. N° 8.269

F. N° 91.192

La Dra. Hilda B. Olmedo ha dictado en el Expte. N° A-93.918/95, caratulado Cobro de Salarios e Indemnizaciones Alfredo Normando Carrazana c/Atahualpa S.R.L. y Carlos Rodríguez, el siguiente decreto: San Salvador de Jujuy, 08 de setiembre de 1996. Por presentado el Dr. Guillermo Julio Lascano y la Dra. Olga Teresita González de Lascano, constituido domicilio y por parte en mérito de la Carta Poder que acompaña. De la demanda interpuesta córrase traslado a la accionada Carlos Rodríguez, a quién se emplaza para que en el término de quince días más dos días en razón de la distancia comparezcan ante este Tribunal a contestarla, bajo apercibimiento de tenérsela por contestada si así no lo hiciera (Art. 51 del CPT). Asimismo intímase a la demandada para que en igual término constituya domicilio legal dentro del radio de tres kilómetros del asiento de este Tribunal, bajo apercibimiento de tenerlo por notificado en el futuro por Ministerio de la Ley (Art. 22 del C.P.T. y 52 del C.P.C.). Dése intervención al Ministerio Público del Trabajo. Notificaciones por Secretaría los martes y jueves o el siguiente día hábil si alguno de ellos fuera feriado. Notifíquese... Fdo. Dra. Hilda B. Olmedo, Vocal Presidente de Trámite. Se hace saber que la copia para traslado se halla en Secretaría a disposición de la demandada. San Salvador de Jujuy, 27 de diciembre de 1996. Benito Raúl Tejerina, Secretario.

Imp. \$ 30,00

e) 30, 31/12/96 y 02/01/97

## Sección COMERCIAL

### TRANSFERENCIA DE FONDO DE COMERCIO

O.P. N° 8.201

F. N° 91.124

El señor Cristian José Carlino, notifica a los interesados, por el término de cinco días a partir de la fecha, que vendió al señor Antonio Marcelo Giménez, con domicilio real en Avda. Entre Ríos N° 548 de Quitilipi - Chaco - el negocio dedicado a carnicería, con la denominación San Sebastián, ubicado en calle Balcarce N° 230 de esta ciudad. Los reclamos se aceptarán dentro de los diez días posteriores a la última publicación de este aviso, en la escribanía a cargo de su titular María T. Fuentes de Uldry, sito en calle Buenos Aires N° 309/311 de esta ciudad, en el horario de hs. 8.30 a 12.00 y 18.00 a 21.00. Salta, 18 de diciembre de 1996.

Imp. \$ 125.00

c) 24 al 31/12/96

### AVISOS COMERCIALES

O.P. N° 8.283

F. N° 91.233

#### Modificación de Estatuto Social

Por Asamblea General Extraordinaria N° 1 de fecha dos de mayo de mil novecientos noventa y seis y ratificada por Asamblea Extraordinaria Unánime N° 2 de fecha veinte de setiembre de mil novecientos noventa y seis de la Sociedad Constructora del Noroeste Argentino Sociedad Anónima, constituida por Escritura Pública número cuatrocientos noventa y nueve de este Protocolo de fecha catorce de agosto de mil novecientos noventa y cinco, autorizada por el Escribano Víctor Manuel Brizuela e inscrita en el Juzgado de Primera Instancia en lo Comercial de Registro con fecha veintitrés de enero de mil novecientos noventa y seis, al Folio trescientos setenta y dos/tres, Asiento mil novecientos sesenta y seis del Libro N° siete de Sociedades Anónimas, se modificó el Objeto Social, modificándose en consecuencia el Artículo Tercero del Contrato Social el que queda redactado de la siguiente manera:

"Artículo Tercero: Objeto Social. La Sociedad tendrá por Objeto: a) Otorgar créditos hipotecarios; b) Originar y transferir carteras hipotecarias pudiendo actuar como sociedad fiduciaria en los términos de la Ley 24.441; c) Tomar créditos con destino a la financiación de emprendimientos constructivos en materia de vivienda pudiendo adquirir, ya sea mediante compraventa, permuta y/o donación los inmuebles asientos de dichos emprendimientos afectándolos en garantía y realizando cuantos actos sean necesarios para llevar adelante los proyectos constructivos con el objeto de enajenar las unidades de vivienda resultantes. A este último fin podrán asimismo celebrar contratos de leasing en el marco de la Ley 24.441; d) Prestar servicios de caja y de administración respecto de carteras hipotecarias y de todo otro crédito vinculado

a la actividad inmobiliaria. A los fines del cumplimiento del objeto social, la Sociedad podrá celebrar los convenios y/o escrituras públicas que fueren menester, asumiendo plenamente las funciones y obligaciones establecidas por las Sociedades Originantes en las operatorias implementadas por el Banco Hipotecario Nacional. La Sociedad podrá ser representante o mandataria de terceros, domiciliados o no en el país, respecto de bienes y servicios que resulten convenientes para el cumplimiento del Objeto Social. Asimismo podrá otorgar mandatos o representaciones a personas físicas o jurídicas, domiciliadas o no en el país, así como instalar agencias o sucursales en cualquier punto del territorio de la república o del extranjero. En el desarrollo del presente objeto la Sociedad podrá comprometer su responsabilidad por la calidad técnica de los inmuebles que garantizan los créditos".

Socios tenedores del cien por ciento del Capital Social Jorge Martín Spollansky y Jorge Fabián Buchaillot, a su vez Presidente y Vice-Presidente del Directorio de la Sociedad.

Fecha de escritura 12 de agosto de 1996 - número 334. Gustavo Raúl Alvarez, Escribano.

Por la presente Autorizo la publicación de este Edicto. Salta, 27/12/96. Dra. Mirta del C. Avellaneda, Juez de 1ª Instancia en lo Comercial de Registro.

Imp. \$ 52.00

c) 30/12/96

O.P. N° 8.261

F. N° 91.217

#### ALBERTO A. KAIRUZ Y CIA. S.R.L.

Disolución de Sociedad  
Designación de Liquidador

De acuerdo a acta correspondiente a la reunión celebrada el día 13 de noviembre de 1996 los señores socios de la firma Alberto A. Kairuz y Cía S.R.L., inscrita en el R. P. de Comercio de Salta al F° 387, As. 6681, L.2 de S.R.L., en razón del vencimiento del Contrato Social resuelven: 1) Declarar el cese de las actividades sociales desde el día 31 de agosto de 1996. 2) Designar "Liquidador" conforme a la Ley de Sociedades N° 19.550 al socio señor Alberto A. Kairuz (L.E. N° 7.085.331). 3) Establecer el término de su mandato en dos años prorrogables por un período adicional mediante aprobación unánime de los socios. Salta, 19 de diciembre de 1996. Alberto A. Kairuz, Socio Liquidador.

CERTIFICO que por Orden del señor Juez de Primera Instancia en lo Comercial de Registro Autorizo la publicación del presente Edicto. Secretaría: Salta, 20 de diciembre de 1996. Dra. Claudia Ibáñez de Alemán, Secretaria.

Imp. \$ 25.00

c) 30/12/96

## Sección GENERAL

### ASAMBLEAS

O.P. N° 8.282 F. N° 91.228

#### CENTRO VECINAL BARRIO MITRE

##### Asamblea Ordinaria

La Comisión Directiva, llama a Asamblea Ordinaria, a realizarse en Carmen Salas 1377, el día 23/01/97 a Hs. 20.00.

#### ORDEN DEL DIA

1°) Memoria e Informe de Comisión Directiva.

2°) Balance General.

Ejercicio del 01 de enero al 31 de diciembre de 1993.

**Adolfo Vilte**

**Diego I. Diego**

Secretario

Presidente

Imp. \$ 8,00

e) 30/12/96

O.P. N° 8.268 F. N° 91.203

#### CLUB ATLETICO CHICOANA

##### Asamblea General Ordinaria

El Club Atlético Chicoana, convoca a sus asociados a la Asamblea General Ordinaria a llevarse a cabo el día 21 de enero de 1997 a horas 21.00 en el local del ex-Cine Argentino sito en calle Adolfo Morillo N° 225 de la localidad de Chicoana, para tratar el siguiente:

#### ORDEN DEL DIA

1°) Lectura y consideración del Acta de la Asamblea anterior.

2°) Lectura y consideración de la Memoria, Balance General, Inventario, Cuadro de Resultados e Informe del Organo de Fiscalización de los Ejercicios N° 29 y 30, cerrados al 31/12/94 y 31/12/95 respectivamente.

3°) Elección de todos los miembros que componen la Comisión Directiva de la Institución por el término de dos años.

4°) Elección de dos socios para firmar el Acta junto al presidente y el Secretario.

**Nota:** Transcurrida una hora después de la convocada la Asamblea sesionará con los socios presentes.

**Arnaldo Chocobar**

**Héctor Francisco Rupnik**

Secretario

Presidente

Imp. \$ 8.00

e) 30/12/96

O.P. N° 8.263 F. N° 91.215

#### CLUB DE GIMNASIA Y TIRO

##### Asamblea General Extraordinaria

Señores Asociados:

De acuerdo a lo decidido por la Asamblea General Ordinaria celebrada el pasado 20 del corriente, ante la

no presentación de lista alguna para la postulación a los cargos directivos y conforme lo establecido en el Art. 75 de los Estatutos Sociales, se cita a Ud. a la Asamblea General Extraordinaria a realizarse en la Sede Social, sita en calle Vicente López N° 670 el día 13 de enero de 1997 a Hs. 19.00 para someter a su consideración el siguiente:

#### ORDEN DEL DIA

I. Lectura y consideración del Acta de la Asamblea anterior.

II. Renovación total de autoridades, a saber: Presidente. Vice-Presidente Primero, Vice-Presidente Segundo. Secretario. Pro-Secretario. Tesorero, Pro-Tesorero, siete Vocales Titulares y siete Vocales Suplentes. Organo de Fiscalización: Tres Miembros Titulares y tres Miembros Suplentes. El mandato de la totalidad de las autoridades electas será hasta el mes de diciembre de 1998 (Art. 35 Se hace saber que toda agrupación que se constituya para intervenir en los comicios, deberá solicitar a la Comisión Electoral, con un aval mínimo de treinta socios con derecho a voto y al menos ocho días corridos de anticipación a la fecha de las elecciones su oficialización, con indicación del cargo, nombre y apellido, número de carnet y firma, mediante sistema de Lista Completa. Podrán concurrir todos los asociados pero sólo tendrán derecho a voto y formarán quórum quienes tengan una antigüedad mínima de un año y registren abonada la cuota de diciembre de 1996.

Se hace saber que la Junta Electoral se constituirá en la Secretaría del Club en donde se encuentran para su consulta los informes que mandan facilitar los Estatutos y el Reglamento Electoral vigente.

El acto comicial se cumplirá en el horario de 10 a 18, luego de los cuales se procederá a hacer el recuento y escrutinio de los votos labrándose un acta y procediéndose por la Comisión Electoral a proclamar a los miembros electos, quienes entrarán en posesión de su cargo a los siete días de la elección.

III. Designación de dos socios para que suscriban el Acta de la Asamblea, conjuntamente con el Presidente y el Secretario.

Salta, diciembre de 1996.

**Félix Eduardo Elías**

**José Jiménez Alvarez**

Secretario

Presidente

Imp. \$ 42.00

e) 30 y 31/12/96

**FE DE ERRATA**

O.P. N° 8.275

De la Edición N° 15.065 de fecha 17/12/96  
 Sección ADMINISTRATIVA - RESOLUCION  
 Pág. 5343 - Resolución General N° 30/94 de fecha  
 11/12/96 - Ministerio de Hacienda - A N E X O I

O.P. N° 8.072

R. s/c. N° 7.435

**Donde dice:**

Sin cargo --

**Debe decir:**

Sin cargo e) 17/12/96

Sin cargo

**La Dirección**  
 e) 30/12/96

**RECAUDACION**

O.P. N° 8.284

Saldo anterior.....	\$ 173.741,43
Recaudación del día 27/12/96.....	\$ 925,20
<b>TOTAL.....</b>	<b>\$ 174.666,63</b>



LEY N° 69  
DECRETO N° 911



SECRETARIA DE OBRAS Y SERVICIOS PÚBLICOS - PROGRAMAS DE INFRAESTRUCTURA DE EDUCACIÓN SALUD Y EDIFICIOS PÚBLICOS  
PLANILLA INFORMATIVA - OBRAS POR CONTRATO Y CONVENIO

Emitida el 22/7/96

Obras	Cant. Nov. 30/12/95	Cant. Dic. 30/01/96	Cant. Ene. 30/03/96	Confiraciones previstas en miles de \$ (Valores en los que se ejecutaron los trabajos)												Total	Estado Observaciones	
				Feb.	Mar.	Abr.	Mayo	Jun.	Jul.	Ago.	Sep.	Oct.	Nov.					
1. Const. Esc. B° La Loma Pedro Perez	1.4	3.5	2.5	14.6	32.5	31.6	20.0									197.6	En ejec. De ritmo obra Fondos provinciales	
2. Amp. Ref. Esc. Zorilla Cont. Norte	0.0	0.0	0.0	2.0													25.2	En Ejec. De ritmo obra Fondos provinciales
3. Const. Col. H. Ingoyen Berna S.R.L.	15.5	45.4	23.8	66.0	42.6	22.6											213.5	En ejec. Con atraso de obra Fondos Nacionales
4. Amp. Cent. Polib. de arte Ongon S.R.L.	17.4	43.6	33.2	32.0	23.2												149.4	En ejec. Con atraso de obra Fondos Nacionales
5. Amp. Esc. 573 Padre Claret Inva. Ing. O. Diaz	0.3	5.1	2.3	2.0	1.8												40.6	En ejec. De ritmo de obra Fondos provinciales
6. Const. Esc. Anexo La Loma Ing. J. Plaza	3.5	0.0	0.0	2.0													26.4	Terminada Fondos provinciales
7. Const. Esc. El Jardín Berna S.R.L.	2.0	18.2	7.8	38.0	38.0	30.2	38.0	19.8									277.4	En ejec. Con atraso de obra Fondos provinciales
8. Const. Esc. E.E.T. 4° Calvarie Ongon S.R.L.	53.2	35.0	38.4	36.1	38.4	28.4	28.4	28.4									337.2	En ejec. Atraso en tramite Fondos Nacionales
9. Ex. DU Tebar Garcia Arroyo Cont.	0.0	0.0	0.0	6.0													23.8	En ejec. De ritmo de obra Fondos provinciales
10. Const. H. M. Semanario Pineda S.A.	0.3	8.9	13.0														22.2	En ejec. Fondos provin. S.O. S.P.
11. Const. Bivion Esc. P. Gorni Ing. Araya	0.0	9.6	1.4	0.0													12.0	En ejec. Con atraso normal Fondos provinciales
12. Hospital La Union J.C. Segura S.A.	3.6	10.2	4.2	22.8	28.8												92.9	En ejec. Con atraso de obra Fondos provinciales
13. Centro Salud V° Floresta Ponte S.R.L.	0.0	0.0	0.0	0.0	18.3	18.3	18.3	18.3									76.2	En ejec. Atraso en tramite Fondos provin. S.O. S.P.
14. Ref. Sala Hosp. del Malagu Ongon S.R.L.	0.0	5.2	0.9	0.0	2.2												28.1	En ejec. De ritmo de obra Fondos provin. S.O. S.P.
15. Obra. Ref. e. sub. am. am. Paganu	0.3	0.0	0.1	0.0	4.1												21.3	En ejec. Con atraso de obra Fondos provinciales

Ing. MARIA ELEONORA PERAZZO  
SECRETARIA DE OBRAS Y SERVICIOS PÚBLICOS

GUILLERMO PENETTI  
ARQUITECTO  
M. P. T. C. O.  
CALLE MARIANO DE ROSA

COPIA

SECRETARIA DE OBRAS Y SERVICIOS PÚBLICOS  
CALLE MARIANO DE ROSA

LEY N° 0360  
DECRETO N° 911



Obras Comenzadas	Cert. Av. 30/12/93	Cert. De. 30/01/94	Cert. Em. 01/03/94	Certificaciones previstas en meses de ejecución (en millones)												Total	Ej. de Obra en curso		
				Feb.	Mar.	Abr.	May.	Jun.	Jul.	Ago.	Sep.	Oct.	Nov.	Dic.					
16	2,0	1,8	2,0	10,3													26,6	En ejec. Dir. rta. Adic. trans. Fondos provinciales	
17	0,1	0,0	0,0	1,1													1,2	En ejecución normal Fondos provinciales	
18	0,0	0,0	0,0	7,5	7,5	7,5											22,5	Sin iniciar. Se debe anticipo Fondos provinciales	
19	0,9	12,0	2,5	13,2	11,1												53,3	En ejec. Dir. ritmo de obra Fondos prov. S.O.Y S.P.	
20	3,8	2,2	2,0	10,0	9,3	8,5											45,8	En ejecución normal Fondos prov. S.O.Y S.P.	
21	10,4	1,0	86,6	45,0	45,0	45,0	45,0	45,0	45,0	45,0	45,0	45,0	45,0	3,4			371,4	En ejec. con atraso de obra. No se restaron multas - Fondos provinciales	
22	0,0	0,0	0,0	2,9	2,5												8,3	En ejecución normal Fondos provinciales	
23	0,0	0,0	0,0	10,5	10,5												42,0	Sin iniciar Fondos provinciales	
<b>TOTAL ES</b>	<b>114,3</b>	<b>200,6</b>	<b>219,4</b>	<b>325,3</b>	<b>254,7</b>	<b>172,4</b>	<b>168,7</b>	<b>172,4</b>	<b>172,4</b>	<b>172,4</b>	<b>172,4</b>	<b>172,4</b>	<b>172,4</b>	<b>172,4</b>	<b>31,8</b>	<b>4,1</b>	<b>0,0</b>	<b>0,0</b>	<b>1.802,10</b>

*[Handwritten signature]*  
 DIRECTOR GENERAL DE OBRAS Y SERVICIOS URBANOS

*[Handwritten signature]*  
 GUILLERMO PERETTI  
 ARQUITECTO  
 M. P. 100  
 SAN JUAN DE LOS RIOS DE INCA

*[Handwritten signature]*  
 GUILLERMO PERETTI  
 ARQUITECTO  
 M. P. 100  
 SAN JUAN DE LOS RIOS DE INCA

**COCCPIA**

*[Handwritten signature]*  
 DIRECTOR GENERAL DE OBRAS Y SERVICIOS URBANOS





DIRECCION DE PRESTACIONES MEDICAS - SOCIALES

DECRETO N° 2717



ES COPIA

RUBIA R. DE TORRES  
Municipal Gral. Leves y Decretiva  
Secretaría Ejec. de la Gobernación

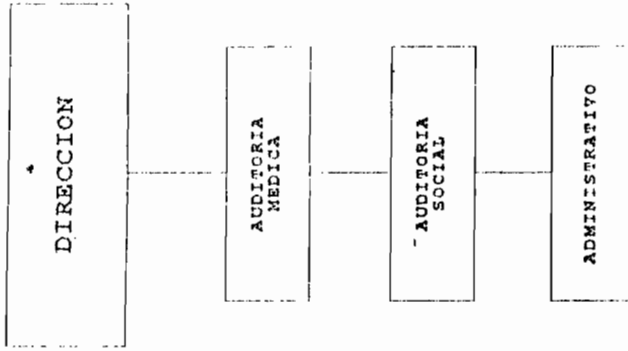

SECRETARÍA EJECUTIVA	SECRETARÍA EJECUTIVA	SECRETARÍA EJECUTIVA
----------------------	----------------------	----------------------



ES COPIA



*[Handwritten signature]*

MINISTERIO DE SALUD  
REPUBLICA DE CHILE  
SECRETARÍA EJECUTIVA

DIRECCION DE PRESTACIONES MEDICAS - SOCIALES

DECRETO N° 2717

N° SECUENCIA	N° DE ORDEN JERARQUICA	UBICACION ESCALAFONARIA	DENOMINACION	CARACTERISTICA	APELLIDOS Y NOMBRES	DOCUMENTO	LEGAJO	AGRUPO MIENTO	SUB-GRUPO	NIVEL
1	1		Director	Fuera de Escalafon	Vacante					
<b>DEPARTAMENTO AUDITORIA MEDICA</b>										
2	1	Profesional	Jefe de Depto. Auditoria Medica	Función Jerárquica	SANCHEZ DOMENECH, Oscar Guillermo	DNI. 12.712.169	101590	P	2	3
3	2	Profesional	Médico	Planta Permanente	SANCHEZ DOMENECH, Oscar Guillermo	DNI. 12.712.169	101590	P	2	3
4	3	Profesional	Médico	Planta Permanente	Vacante					
<b>SUPERVISION AUDITORIA SOCIAL</b>										
5	2	Profesional	Jefe Supervision Auditoria Social	Función Jerárquica	Vacante					
6	4	Profesional	Asistente Social	Planta Permanente	Vacante					
7	5	Profesional	Asistente Social	Planta Permanente	CHAUQUI DE LOPEZ, Elsa Dolores	DNI. 5.235.591	171910	P	2	5
<b>SECTOR ADMINISTRATIVO</b>										
8	3	Administrativo	Jefe de Sector Administrativo	Función Jerárquica	LOPEZ DE RIVAINERA, Mirra Silvia	DNI. 12.712.544	661275	A	2	4
9	6	Administrativo	Auxiliar Administrativo	Planta Permanente	LOPEZ DE RIVAINERA, Mirra Silvia	DNI. 12.712.544	661275	A	2	4
10	7	Administrativo	Auxiliar Administrativo	Planta Permanente	ARAMAYO, Gladys Rosa	DNI. 11.818.953	20170	A	2	2

*[Handwritten signature]*

ivm.  
 ...//DECRETO N° 2718  
 Expediente n° 33115/96-código 05 y agregados.

**COPIA**

SECRETARÍA DE ECONOMÍA  
 Poder Ejecutivo, Leyes y Decretos  
 Secretaría Gen. de la Gobernación



A N E X O



<u>Exten°</u>	<u>Medios</u>	<u>Imputación</u>	<u>Importe -</u>
05-33115	Canal 11 Salta	M. Salud Publica	\$ 16.500.-
05-33116	Canal 2 SCA	"	\$ 7.570.-
05-33117	FM Aries	"	\$ 2.970.-
05-33118	L79 Radio Salta	"	\$ 3.500.-
05-33119	FM Del Milagro	"	\$ 1.200.-
05-33120	FM ABC	"	\$ 1.200.-
05-33121	FM 20 de Febrero	"	\$ 1.700.-
TOTAL.....			\$ 34.640.-

*[Handwritten signature]*

*[Handwritten mark]*



EMILIA R. DE TORRES  
Encargada de las Leyes y Decretos  
Secretaría General de la Gobernación



nep.

...//DECRETO N° 2720

Expediente n° 12932/96-código 05 y agregados.

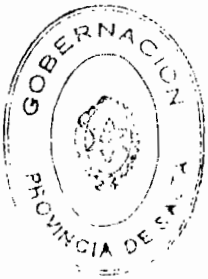

A N E X O

Expte. n°	Medios	Institución	Importe
05-32932	FM Aries	M. Salud Publica	\$ 5.000.-
05-32933	L79 Radio Salta	"	\$ 5.000.-
05-32937	FM San Gabriel	"	\$ 2.000.-
05-32939	FM Siglo XXI	"	\$ 1.000.-
05-32949	FM La Nueva Radio	"	\$ 1.000.-
05-32941	FM Musical	"	\$ 1.000.-
05-32945	Am Panorama	"	\$ 500.-
05-32949	FM Cerebro	"	\$ 500.-
05-32950	FM Horizonte	"	\$ 500.-
05-32952	FM Independencia	"	\$ 500.-
05-32953	FM Fantastica del Norte	"	\$ 500.-
05-32955	FM Cañacornio	"	\$ 500.-
05-32961	Quincenario Mercados	"	\$ 1.500.-
05-32962	Wall SRL	"	\$ 1.500.-
TOTAL.....			\$ 23.000.-

DIRECCION GENERAL DE RENTAS

LISTADO DE CATASTROS RURALES QUE REGISTRAN DEUDAS POR EL AÑO 1991

01-000104/00	01-000309/04	01-000387/10	01-001099/10	01-001127/08	01-001156/07	01-001360/04	01-001837/02	01-002313/06
01-002390/10	01-002391/01	01-003137/00	01-003430/10	01-003687/05	01-004304/03	01-004338/01	01-004359/00	01-004485/04
01-004817/09	01-004861/05	01-006214/04	01-005224/08	01-005357/01	01-006206/09	01-006209/04	01-020626/08	01-020628/10
01-020629/03	01-020630/09	01-020634/06	01-020661/01	01-020683/05	01-020686/00	01-023544/06	01-025639/00	01-025639/07
01-031966/04	01-031966/06	01-039147/07	01-039932/04	01-040618/09	01-041325/05	01-041574/06	01-041744/10	01-041745/01
01-041748/07	01-041750/06	01-041751/08	01-041752/10	01-041753/01	01-041754/03	01-041755/05	01-042259/00	01-043245/04
01-051404/02	01-052755/00	01-059482/04	01-066337/09	01-067624/00	01-067734/01	01-068420/03	01-069858/02	01-069980/06
01-069981/08	01-069982/10	01-070089/05	01-070700/00	01-070703/06	01-072217/10	01-072512/02	01-073858/04	01-073859/06
01-076137/08	01-078939/00	01-080652/04	01-080744/01	01-080745/03	01-080746/05	01-080747/07	01-080748/09	01-080797/05
01-087012/08	01-087337/06	01-087338/08	01-087377/00	01-087424/04	01-087461/10	01-087476/06	01-087831/01	01-087832/03
01-087833/05	01-088702/10	01-088828/05	01-089309/08	01-089310/05	01-089311/07	01-089312/09	01-089315/04	01-089317/08
01-089318/10	01-089319/01	01-089320/09	01-089343/01	01-089344/03	01-089345/05	01-089348/00	01-089349/02	01-089811/03
01-089812/09	01-089831/00	01-090085/05	01-090176/01	01-090177/03	01-090178/05	01-090531/07	01-090547/01	01-091744/05
01-091747/00	01-092300/09	01-092558/06	01-092682/03	01-092684/07	01-092921/04	01-093641/01	01-094857/05	01-096400/04
01-096427/04	01-096428/06	01-096429/08	01-096430/05	01-096431/07	01-096432/09	01-096433/00	01-096434/02	01-096435/04
01-096436/06	01-096437/08	01-096438/10	01-096439/01	01-096440/03	01-096441/05	01-096442/07	01-096443/04	01-096444/06
01-096445/08	01-096446/10	01-096964/10	01-096965/01	01-097011/05	01-097012/07	01-097047/07	01-097048/09	01-097053/03
01-097287/08	01-097496/02	01-097829/01	01-098778/05	01-098816/07	01-099104/03	01-099326/09	01-099395/02	01-099642/00
01-099820/04	01-100013/03	01-100233/05	01-100234/07	01-100906/00	01-100910/03	01-100925/06	01-100926/08	01-101028/00
01-101494/08	01-101565/06	01-102553/09	01-102607/10	01-103323/02	02-000002/05	02-000004/09	02-000019/01	02-000022/02
02-000023/05	02-000033/08	02-000039/09	02-000043/01	02-000045/05	02-000046/07	02-000048/00	02-000059/06	02-000063/09
02-000064/00	02-000071/09	02-000074/04	02-000075/06	02-000083/06	02-000086/01	02-000092/08	02-000096/05	02-000102/02
02-000110/02	02-000114/10	02-000116/03	02-000123/01	02-000124/03	02-000125/05	02-000126/07	02-000127/09	02-000128/00
02-000129/02	02-000130/10	02-000132/03	02-000134/07	02-000136/00	02-000138/04	02-000139/06	02-000155/06	02-000167/10
02-000168/01	02-000169/03	02-000162/04	02-000172/08	02-000174/01	02-000175/03	02-000186/05	02-000188/00	02-000198/06
02-000200/06	02-000201/08	02-000203/01	02-000204/03	02-000205/05	02-000206/07	02-000207/09	02-000208/00	02-000209/02
02-000210/10	02-000211/01	02-000212/03	02-000213/05	02-000214/07	02-000215/09	02-000216/00	02-000219/06	02-000224/00
02-000227/06	02-000228/08	02-000229/10	02-000243/05	02-000248/05	02-000253/10	02-000260/08	02-000263/03	02-000264/05
02-000266/09	02-000267/00	02-000268/02	02-000269/04	02-000271/03	02-000272/05	02-000274/07	02-000276/02	02-000296/06
02-000297/05	02-000293/04	02-000294/06	02-000300/03	02-000302/05	02-000305/02	02-000306/04	02-000307/06	02-000311/09
02-000319/03	02-000321/02	02-000325/10	02-000329/07	02-000332/08	02-000335/03	02-000336/05	02-000337/07	02-000341/10
02-000343/03	02-000348/02	02-000349/04	02-000350/01	02-000353/07	02-000354/09	02-000356/02	02-000362/09	02-000366/06
02-000377/03	02-000384/10	02-000385/01	02-000388/07	02-000390/06	02-000392/10	02-000393/01	02-000394/03	02-000395/05
02-000396/07	02-000400/00	02-000401/02	02-000404/08	02-000411/06	02-000413/10	02-000422/01	02-000427/00	02-000428/02
02-000430/01	02-000436/02	02-000438/06	02-000440/05	02-000444/02	02-000449/01	02-000450/09	02-000451/00	02-000452/02
02-000458/10	02-000457/01	02-000461/04	02-000463/09	02-000470/05	02-000473/08	02-000475/05	02-000480/10	02-000484/07
02-000485/09	02-000486/00	02-000491/03	02-000493/09	02-000494/00	02-000499/10	02-000501/10	02-000509/07	02-000506/09
02-000509/04	02-000511/03	02-000512/05	02-000513/07	02-000514/09	02-000518/06	02-000519/08	02-000524/02	02-000525/04
02-000526/06	02-000528/10	02-000532/02	02-000533/04	02-000537/01	02-000539/05	02-000542/08	02-000543/08	02-000552/10
02-000561/01	02-000568/04	02-000571/05	02-000577/06	02-000580/07	02-000581/02	02-000584/04	02-000588/03	02-000592/04
02-000594/08	02-000598/05	02-000600/05	02-000607/08	02-000610/09	02-000613/04	02-000617/01	02-000618/03	02-000619/05
02-000624/10	02-000627/05	02-000629/09	02-000630/06	02-000634/03	02-000635/05	02-000636/07	02-000637/09	02-000640/10
02-000641/03	02-000642/03	02-000645/09	02-000647/02	02-000648/04	02-000649/06	02-000651/05	02-000652/07	02-000653/09
02-000654/00	02-000657/06	02-000658/08	02-000659/10	02-000662/00	02-000668/01	02-000670/00	02-000672/04	02-000674/08
02-000677/03	02-000678/05	02-000680/04	02-000681/06	02-000682/08	02-000683/10	02-000689/00	02-000691/10	02-000695/07
02-000696/09	02-000701/04	02-000704/10	02-000707/05	02-000708/07	02-000713/01	02-000719/02	02-000721/01	02-000742/00
02-000746/08	02-000748/01	02-000752/04	02-000753/06	02-000754/01	02-000765/03	02-000767/07	02-000770/08	02-000781/03
02-000785/00	02-000790/05	02-000791/07	02-000792/09	02-000793/00	02-000794/02	02-000803/05	02-000804/07	02-000805/09
02-000807/02	02-000814/00	02-000815/02	02-000818/08	02-000820/07	02-000821/09	02-000823/02	02-000824/04	02-000825/06
02-000851/10	02-000853/03	02-000907/10	02-000912/04	02-000915/10	02-000918/05	02-000920/04	02-000922/08	02-000923/10
02-000924/01	02-000925/03	02-000929/00	02-000930/08	02-000977/04	02-001839/01	02-001926/10	02-001927/01	02-001935/01
02-001940/06	02-001943/01	02-001945/05	02-001947/09	02-001948/00	02-001955/09	02-001960/03	02-001961/05	02-002036/02
02-002037/04	02-002038/06	02-002072/10	02-002084/07	02-002085/09	02-002086/00	02-002105/07	02-002116/02	02-002176/04
02-002180/07	02-002181/09	02-002184/04	02-002194/08	02-002195/10	02-002196/01	02-002224/10	02-002302/06	02-002306/03
02-002309/09	02-002328/04	02-002331/05	02-002335/02	02-002340/07	02-002343/02	02-002346/08	02-002352/03	02-002370/02
02-002584/03	02-002587/09	02-002588/00	02-002589/02	02-002703/07	02-002704/09	02-002705/07	02-002756/00	02-002757/02
02-002764/00	02-002771/09	02-002775/03	02-002891/01	02-002828/08	02-002930/07	02-002931/09	02-002932/00	02-002933/02
02-002934/04	02-002941/02	02-002943/06	02-002946/01	02-003393/05	02-003498/01	02-003499/03	02-003502/05	02-003504/09
02-003505/00	02-003506/02	02-003516/05	02-003529/05	02-003571/09	02-003572/00	02-003607/01	02-003610/02	02-003611/04
02-003612/06	02-003613/08	02-003615/01	02-003616/03	02-003617/05	02-003618/07	02-003619/09	02-003620/06	02-003621/08
02-003622/10	02-003623/01	02-003624/03	02-003625/05	02-003626/07	02-003627/09	02-003628/00	02-003630/10	02-003658/01

DIRECCION GENERAL DE RENTAS

LISTADO DE CATASTROS RURALES QUE REGISTRAN DEUDAS POR EL AÑO 1991

02-003659/03	02-003660/00	02-003661/02	02-003662/04	02-003663/06	02-003664/08	02-003665/10	02-003666/01	02-003667/03
02-003668/05	02-003669/07	02-003670/04	02-003671/06	02-003672/08	02-003673/10	02-003674/01	02-003675/03	02-003676/05
02-003678/09	02-003679/00	02-003680/08	02-003681/10	02-003682/01	02-003683/03	02-003684/05	02-003685/07	02-003686/09
02-003688/02	02-003689/04	02-003690/01	02-003691/03	02-003692/05	02-003693/07	02-003694/09	02-003695/00	02-003696/02
02-003701/08	02-003702/10	02-003703/01	02-003704/03	02-003707/09	02-003708/00	02-003709/02	02-003729/10	02-003731/03
02-003732/00	02-003733/02	02-003734/04	02-003735/06	02-003736/08	02-003863/00	02-004203/10	02-004209/00	02-004216/09
02-004220/01	02-004245/08	02-004247/01	02-004248/03	02-004250/02	02-004251/04	02-004252/06	02-004254/10	02-004256/03
02-004259/04	02-004260/06	02-004262/10	02-004267/09	02-004268/00	02-004271/01	02-004272/03	02-004274/07	02-004283/09
02-004286/04	02-004289/10	02-004293/02	02-004301/03	02-004302/05	02-004303/07	02-004305/00	02-004306/02	02-004307/04
02-004312/08	02-004313/00	02-004318/10	02-004374/04	02-004383/06	02-004385/10	02-004386/01	02-004388/09	02-004405/08
02-004530/07	02-004537/10	02-004538/01	02-004868/04	02-004869/06	02-004873/09	02-004966/08	02-004977/03	02-004980/04
02-004982/08	02-005061/08	02-005096/08	02-005100/01	02-005103/07	02-005106/02	02-005110/05	02-005111/07	02-005112/09
02-005113/00	02-005116/06	02-005147/09	02-005149/02	02-005150/10	02-005151/01	02-005169/10	02-005171/09	02-005172/00
02-005173/02	02-005180/00	02-005187/03	02-005188/05	02-005192/08	02-005196/05	02-005197/07	02-005219/09	02-005220/06
02-005204/06	02-005207/01	02-005208/03	02-005209/05	02-005212/08	02-005213/08	02-005215/01	02-005219/09	02-005220/06
02-005221/08	02-005222/10	02-005247/06	02-005253/02	02-005254/04	02-005255/06	02-005261/02	02-005268/05	02-005270/04
02-005271/04	02-005272/08	02-005275/03	02-005276/05	02-005279/00	02-005280/08	02-005283/03	02-005286/08	02-005287/00
02-005295/00	02-005298/06	02-005310/10	02-005314/07	02-005390/09	02-005391/00	02-005394/06	02-005396/10	02-005400/03
02-005401/05	02-005405/02	02-005406/04	02-005409/10	02-005416/08	02-005418/01	02-005419/03	02-005420/05	02-005421/02
02-005422/04	02-005423/06	02-005428/07	02-005432/08	02-005434/01	02-005435/03	02-005436/05	02-005437/07	02-005438/09
02-005440/08	02-005446/09	02-005447/00	02-005450/01	02-005453/07	02-005460/05	02-005461/07	02-005462/09	02-005463/00
02-005465/04	02-005469/01	02-005470/09	02-005471/00	02-005472/02	02-005473/04	02-005476/09	02-005482/00	02-005492/04
02-005493/06	02-005495/10	02-005498/05	02-005518/00	02-005531/05	02-005535/08	02-005545/09	02-005557/03	02-005564/01
02-005577/00	02-005581/03	02-005586/02	02-005589/08	02-005590/05	02-005591/07	02-005592/09	02-005593/00	02-005595/04
02-005596/06	02-005597/08	02-005598/10	02-005599/01	02-005600/10	02-005601/03	02-005602/05	02-005603/07	02-005604/09
02-005605/09	02-005606/00	02-005607/02	02-005608/04	02-005609/06	02-005610/03	02-005611/05	02-005612/07	02-005613/09
02-005614/10	02-005615/01	02-005616/03	02-005617/05	02-005618/07	02-005619/09	02-005620/00	02-005621/02	02-005622/04
02-005623/06	02-005624/08	02-005625/10	02-005626/01	02-005627/03	02-005628/05	02-005629/07	02-005630/09	02-005631/00
02-005632/02	02-005633/04	02-005634/06	02-005635/08	02-005636/00	02-005637/02	02-005638/04	02-005639/06	02-005640/08
02-005641/10	02-005642/01	02-005643/03	02-005644/05	02-005645/07	02-005646/09	02-005647/00	02-005648/02	02-005649/04
02-005650/06	02-005651/08	02-005652/10	02-005653/01	02-005654/03	02-005655/05	02-005656/07	02-005657/09	02-005658/00
02-005659/02	02-005660/04	02-005661/06	02-005662/08	02-005663/00	02-005664/02	02-005665/04	02-005666/06	02-005667/08
02-005668/10	02-005669/01	02-005670/03	02-005671/05	02-005672/07	02-005673/09	02-005674/00	02-005675/02	02-005676/04
02-005677/06	02-005678/08	02-005679/10	02-005680/01	02-005681/03	02-005682/05	02-005683/07	02-005684/09	02-005685/00
02-005686/02	02-005687/04	02-005688/06	02-005689/08	02-005690/00	02-005691/02	02-005692/04	02-005693/06	02-005694/08
02-005695/10	02-005696/01	02-005697/03	02-005698/05	02-005699/07	02-005700/09	02-005701/00	02-005702/02	02-005703/04
02-005704/06	02-005705/08	02-005706/10	02-005707/01	02-005708/03	02-005709/05	02-005710/07	02-005711/09	02-005712/00
02-005713/02	02-005714/04	02-005715/06	02-005716/08	02-005717/00	02-005718/02	02-005719/04	02-005720/06	02-005721/08
02-005722/10	02-005723/01	02-005724/03	02-005725/05	02-005726/07	02-005727/09	02-005728/00	02-005729/02	02-005730/04
02-005731/06	02-005732/08	02-005733/10	02-005734/01	02-005735/03	02-005736/05	02-005737/07	02-005738/09	02-005739/00
02-005740/02	02-005741/04	02-005742/06	02-005743/08	02-005744/00	02-005745/02	02-005746/04	02-005747/06	02-005748/08
02-005749/10	02-005750/01	02-005751/03	02-005752/05	02-005753/07	02-005754/09	02-005755/00	02-005756/02	02-005757/04
02-005758/06	02-005759/08	02-005760/10	02-005761/01	02-005762/03	02-005763/05	02-005764/07	02-005765/09	02-005766/00
02-005767/02	02-005768/04	02-005769/06	02-005770/08	02-005771/00	02-005772/02	02-005773/04	02-005774/06	02-005775/08
02-005776/10	02-005777/01	02-005778/03	02-005779/05	02-005780/07	02-005781/09	02-005782/00	02-005783/02	02-005784/04
02-005785/06	02-005786/08	02-005787/10	02-005788/01	02-005789/03	02-005790/05	02-005791/07	02-005792/09	02-005793/00
02-005794/02	02-005795/04	02-005796/06	02-005797/08	02-005798/00	02-005799/02	02-005800/04	02-005801/06	02-005802/08
02-005803/10	02-005804/01	02-005805/03	02-005806/05	02-005807/07	02-005808/09	02-005809/00	02-005810/02	02-005811/04
02-005812/06	02-005813/08	02-005814/10	02-005815/01	02-005816/03	02-005817/05	02-005818/07	02-005819/09	02-005820/00
02-005821/02	02-005822/04	02-005823/06	02-005824/08	02-005825/00	02-005826/02	02-005827/04	02-005828/06	02-005829/08
02-005830/10	02-005831/01	02-005832/03	02-005833/05	02-005834/07	02-005835/09	02-005836/00	02-005837/02	02-005838/04
02-005839/06	02-005840/08	02-005841/10	02-005842/01	02-005843/03	02-005844/05	02-005845/07	02-005846/09	02-005847/00
02-005848/02	02-005849/04	02-005850/06	02-005851/08	02-005852/10	02-005853/01	02-005854/03	02-005855/05	02-005856/07
02-005857/09	02-005858/00	02-005859/02	02-005860/04	02-005861/06	02-005862/08	02-005863/00	02-005864/02	02-005865/04
02-005866/06	02-005867/08	02-005868/10	02-005869/01	02-005870/03	02-005871/05	02-005872/07	02-005873/09	02-005874/00
02-005875/02	02-005876/04	02-005877/06	02-005878/08	02-005879/00	02-005880/02	02-005881/04	02-005882/06	02-005883/08
02-005884/10	02-005885/01	02-005886/03	02-005887/05	02-005888/07	02-005889/09	02-005890/00	02-005891/02	02-005892/04
02-005893/06	02-005894/08	02-005895/00	02-005896/02	02-005897/04	02-005898/06	02-005899/08	02-005900/00	02-005901/02
02-005902/04	02-005903/06	02-005904/08	02-005905/00	02-005906/02	02-005907/04	02-005908/06	02-005909/08	02-005910/00
02-005911/02	02-005912/04	02-005913/06	02-005914/08	02-005915/00	02-005916/02	02-005917/04	02-005918/06	02-005919/08
02-005920/00	02-005921/02	02-005922/04	02-005923/06	02-005924/08	02-005925/00	02-005926/02	02-005927/04	02-005928/06
02-005929/08	02-005930/00	02-005931/02	02-005932/04	02-005933/06	02-005934/08	02-005935/00	02-005936/02	02-005937/04
02-005938/06	02-005939/08	02-005940/00	02-005941/02	02-005942/04	02-005943/06	02-005944/08	02-005945/00	02-005946/02
02-005947/04	02-005948/06	02-005949/08	02-005950/00	02-005951/02	02-005952/04	02-005953/06	02-005954/08	02-005955/00
02-005956/02	02-005957/04	02-005958/06	02-005959/08	02-005960/00	02-005961/02	02-005962/04	02-005963/06	02-005964/08
02-005965/00	02-005966/02	02-005967/04	02-005968/06	02-005969/08	02-005970/00	02-005971/02	02-005972/04	02-005973/06
02-005974/08	02-005975/00	02-005976/02	02-005977/04	02-005978/06	02-005979/08	02-005980/00	02-005981/02	02-005982/04
02-005983/06	02-005984/08	02-005985/00	02-005986/02	02-005987/04	02-005988/06	02-005989/08	02-005990/00	02-005991/02
02-005992/04	02-005993/06	02-005994/08	02-005995/00	02-005996/02	02-005997/04	02-005998/06	02-005999/08	02-006000/00

DIRECCION GENERAL DE RENTAS

LISTADO DE CATASTROS RURALES QUE REGISTRAN DEUDAS POR EL AÑO 1991

02-009220/04	02-009371/01	02-009385/02	02-009386/04	02-009516/03	02-009517/05	02-009519/09	02-009520/06	02-009521/08
02-009327/10	02-009346/04	02-009356/01	02-009356/07	02-009371/08	02-009372/08	02-009373/10	02-009379/00	02-009588/04
02-009395/00	02-009500/05	02-009501/08	02-009502/10	02-009503/01	02-009504/03	02-009505/06	02-009508/00	02-009620/03
02-009622/07	03-000004/04	03-000006/08	03-000006/01	03-000010/00	03-000011/02	03-000015/10	03-000016/01	03-000018/05
03-000032/01	03-000041/03	03-000042/05	03-000057/08	03-000062/02	03-000065/08	03-000066/10	03-000068/03	03-000072/06
03-000078/07	03-000080/06	03-000082/10	03-000083/01	03-000085/05	03-000086/07	03-000087/09	03-000090/10	03-000091/01
03-000093/06	03-000095/09	03-000100/04	03-000102/08	03-000106/05	03-000115/07	03-000120/01	03-000121/03	03-000122/05
03-000128/06	03-000131/07	03-000132/09	03-000146/10	03-000147/01	03-000148/03	03-000155/01	03-000151/08	03-000162/10
03-000166/07	03-000170/10	03-000173/05	03-000183/09	03-000185/02	03-000190/07	03-000202/05	03-000203/07	03-000204/09
03-000206/02	03-000211/07	03-000215/04	03-000217/08	03-000218/10	03-000220/06	03-000221/00	03-000222/02	03-000223/04
03-000224/06	03-000225/08	03-000226/10	03-000234/10	03-000235/01	03-000237/05	03-000238/07	03-000241/01	03-000246/07
03-000247/03	03-000251/05	03-000257/06	03-000268/08	03-000271/09	03-000273/02	03-000274/04	03-000275/06	03-000282/04
03-000287/03	03-000288/05	03-000289/07	03-000298/09	03-000299/00	03-000301/00	03-000303/04	03-000304/06	03-000305/08
03-000309/06	03-000321/08	03-000323/01	03-000335/09	03-000336/00	03-000337/02	03-000342/07	03-000344/00	03-000346/04
03-000347/06	03-000351/09	03-000359/03	03-000369/07	03-000378/09	03-000385/09	03-000392/05	03-000396/02	03-000400/06
03-000408/00	03-000410/10	03-000411/01	03-000412/03	03-000413/05	03-000414/07	03-000415/09	03-000416/00	03-000417/02
03-000418/04	03-000419/06	03-000422/07	03-000423/09	03-000430/07	03-000433/02	03-000434/04	03-000435/08	03-000444/08
03-000459/00	03-000460/08	03-000461/10	03-000462/01	03-000480/05	03-000486/06	03-000487/08	03-000488/10	03-000489/01
03-000490/03	03-000495/08	03-000496/10	03-000497/01	03-000498/03	03-000499/05	03-000500/07	03-000501/09	03-000502/09
03-000504/00	03-000505/02	03-000506/04	03-000507/06	03-000508/08	03-000510/07	03-000511/09	03-000514/04	03-000516/05
03-000517/07	03-000518/09	03-000524/05	03-000526/09	03-000527/00	03-000528/02	03-000529/04	03-000530/01	03-000531/03
03-000532/06	03-000535/02	03-000547/08	03-000549/01	03-000551/00	03-000553/04	03-000557/01	03-000559/05	03-000560/02
03-000561/04	03-000564/10	03-000566/01	03-000569/09	03-000570/06	03-000572/10	03-000578/00	03-000581/01	03-000584/07
03-000587/02	03-000589/06	03-000591/06	03-000592/07	03-000593/09	03-000594/00	03-000595/02	03-000597/06	03-000598/07
03-000710/01	03-000711/03	03-000716/02	03-000722/09	03-000724/02	03-000725/06	03-000728/10	03-000729/01	03-000730/09
03-000732/02	03-000733/04	03-000736/10	03-000741/04	03-000742/06	03-000745/01	03-000746/03	03-000748/07	03-000749/09
03-000750/06	03-000752/10	03-000754/03	03-000755/05	03-000756/07	03-000759/02	03-000761/01	03-000762/03	03-000764/07
03-000765/09	03-000768/04	03-000769/06	03-000770/03	03-000771/05	03-000773/09	03-000774/00	03-000775/02	03-000776/04
03-000784/04	03-000786/01	03-000797/03	03-000801/07	03-000802/09	03-000803/00	03-000807/08	03-000814/06	03-000815/08
03-000816/10	03-000826/03	03-000827/05	03-000829/09	03-000830/06	03-000832/10	03-000833/01	03-000834/03	03-000836/07
03-000837/03	03-000839/02	03-000840/10	03-000841/01	03-000842/03	03-000843/05	03-000844/07	03-000845/09	03-000846/00
03-000847/02	03-000848/04	03-000855/06	03-000856/03	03-000857/10	03-000863/10	03-000864/01	03-000865/03	03-000868/09
03-000869/08	03-000893/03	03-000894/05	03-000898/02	03-000899/04	03-000946/08	03-000949/03	03-000953/06	03-000956/01
03-000957/03	03-000960/04	03-000967/07	03-000969/00	03-000970/08	03-000973/03	03-000979/04	03-000983/07	03-000984/09
03-000985/00	03-000986/02	03-000989/08	03-000991/07	03-000992/00	03-000995/04	03-000996/06	03-000997/08	03-001005/00
03-001006/02	03-001013/04	03-001017/08	03-001019/01	03-001021/00	03-001022/08	03-001027/01	03-001029/06	03-001031/04
03-001032/06	03-001034/10	03-001035/01	03-001036/03	03-001037/05	03-001045/05	03-001059/06	03-001060/03	03-001067/06
03-001071/09	03-001072/00	03-001074/04	03-001075/06	03-001076/08	03-001079/03	03-001080/00	03-001081/02	03-001083/05
03-001084/08	03-001085/10	03-001089/07	03-001090/04	03-001091/06	03-001096/05	03-001117/05	03-001119/09	03-001124/03
03-001125/06	03-001131/01	03-001137/02	03-001138/04	03-001153/02	03-001155/06	03-001159/03	03-001167/03	03-001169/07
03-001182/01	03-001183/03	04-000007/05	04-000024/07	04-000025/09	04-000026/00	04-000027/02	04-000028/04	04-000029/06
04-000044/04	04-000048/02	04-000055/04	04-000100/10	04-000107/02	04-000111/06	04-000114/00	04-000131/02	04-000136/01
04-000149/00	04-000154/05	04-000160/01	04-000169/08	04-000183/04	04-000193/08	04-000239/04	04-000247/04	04-000253/06
04-000278/07	04-000281/08	04-000293/06	04-000300/04	04-000301/06	04-000302/08	04-000307/07	04-000325/02	04-000328/04
04-000344/06	04-000349/05	04-000356/03	04-000370/10	04-000373/05	04-000381/05	04-000382/07	04-000383/09	04-000404/03
04-000411/07	04-000423/04	04-000445/05	04-000447/09	04-000448/00	04-000455/09	04-000459/10	04-000470/07	04-000471/09
04-000473/02	04-000474/04	04-000475/06	04-000477/10	04-000478/01	04-000486/01	04-000487/03	04-000488/05	04-000490/04
04-000519/09	04-000609/02	04-000627/06	04-000628/08	04-000629/10	04-000632/00	04-000720/00	04-000722/04	04-000725/10
04-000726/01	04-000727/03	04-000728/05	04-000729/07	04-000731/06	04-000732/08	04-000736/05	04-000738/09	04-000739/00
04-000740/08	04-000741/10	04-000743/03	04-000744/05	04-000747/00	04-000748/02	04-000749/04	04-000750/01	04-000751/03
04-000753/07	04-000754/09	04-000755/00	04-000756/02	04-000757/04	04-000758/06	04-000759/08	04-000760/05	04-000773/04
04-000774/06	04-000783/08	04-000833/09	04-000854/06	04-000855/08	04-000856/10	04-000857/01	04-000861/02	04-000861/04
04-000863/08	04-000864/10	04-000865/01	04-000866/03	04-000868/07	04-000871/08	04-000873/01	04-000875/05	04-000877/09
04-000878/00	04-000880/10	04-000881/01	04-000882/03	04-000884/07	04-000886/01	04-000887/06	04-000888/05	04-000890/09
04-002101/00	04-002102/02	04-002105/08	04-002106/10	04-002108/00	04-002197/04	04-002248/05	04-002249/00	04-002254/06
04-002254/10	04-002256/03	04-002256/12	04-002256/07	04-002279/04	04-002279/02	04-002280/07	04-002281/10	04-002282/05
04-002283/09	04-002284/04	04-002285/06	04-002286/08	04-002287/01	04-002288/03	04-002289/05	04-002290/01	04-002291/03
04-003003/01	04-003004/03	04-003005/05	04-003013/05	04-003017/02	04-003018/04	05-000002/01	05-000013/07	05-000014/09
05-000016/02	05-000018/06	05-000028/10	05-000030/09	05-000033/04	05-000034/06	05-000037/01	05-000047/05	05-000048/07
05-000057/09	05-000060/10	05-000076/04	05-000078/08	05-000084/04	05-000085/06	05-000086/08	05-000088/01	05-000089/03
05-000090/00	05-000091/02	05-000092/04	05-000093/06	05-000096/01	05-000102/09	05-000108/10	05-000109/01	05-000114/06

DIRECCION GENERAL DE RENTAS

LISTADO DE CATASTROS RURALES QUE REGISTRAN DEUDAS POR EL AÑO 1991

05-000120/02	05-000123/08	05-000124/10	05-000125/01	05-000126/03	05-000132/10	05-000137/09	05-000138/00	05-000143/05
05-000147/02	05-000151/05	05-000153/09	05-000162/00	05-000169/03	05-000175/10	05-000180/04	05-000182/08	05-000188/09
05-000194/05	05-000196/09	05-000337/03	05-000372/09	05-000376/06	05-000390/02	05-000403/02	05-000411/02	05-000412/04
05-000423/10	05-000424/01	05-000425/03	05-000426/05	05-000432/01	05-000496/00	05-001229/00	05-001240/01	05-001253/01
05-001264/06	05-001267/01	05-001268/03	05-001269/05	05-001270/02	05-001274/10	05-001276/03	05-001277/05	05-001509/05
05-001510/02	05-001538/04	05-001539/06	05-001547/06	05-001573/10	05-001575/03	05-001590/01	05-001591/03	05-001651/06
05-001673/07	05-001674/09	05-001675/00	05-001680/05	05-001684/02	05-001688/04	05-001693/04	05-001694/06	05-001701/05
05-001702/07	05-001718/01	05-001737/07	05-001751/07	05-001782/06	05-001794/03	05-001797/09	05-001811/06	05-001830/01
05-001846/06	05-001847/08	05-001858/03	05-001862/06	05-001883/05	05-001886/06	05-001889/06	05-001890/03	05-001891/05
05-001893/09	05-001902/01	05-001991/02	05-001994/08	05-002001/09	05-002006/08	05-002021/06	05-000010/07	05-000013/02
05-000017/10	05-000020/00	05-000026/01	05-000027/03	05-000031/06	05-000041/10	05-000059/08	05-000061/07	05-000074/06
05-000088/07	05-000092/10	05-000096/07	05-000137/04	05-000150/09	05-000158/03	05-000175/05	05-000178/00	05-000196/04
05-000207/00	05-000214/09	05-000216/02	05-000226/06	05-000237/01	05-000238/03	05-000239/05	05-000240/02	05-000250/06
05-000256/07	05-000266/00	05-000267/02	05-000268/04	05-000270/03	05-000280/07	05-000292/04	05-000298/05	05-000301/07
05-000314/06	05-000318/03	05-000321/04	05-000326/03	05-000335/05	05-000338/00	05-000363/02	05-000368/01	05-000369/03
05-000373/06	05-000387/07	05-000388/09	05-000395/07	05-000398/02	05-000407/05	05-000408/07	05-000413/01	05-000423/05
05-000465/03	05-000474/05	05-000477/00	05-000593/08	05-000631/04	05-000632/06	05-000639/09	05-000661/06	05-000694/07
05-000943/09	05-000945/04	05-000947/06	05-000950/07	05-000951/09	05-000954/04	05-000955/06	05-000956/06	05-000972/08
05-000976/05	05-000982/07	05-000982/01	05-000986/09	05-000992/05	05-001238/05	05-001259/07	05-001260/04	05-001261/05
05-001262/08	05-001264/01	05-001267/07	05-001269/00	05-001270/08	05-001271/10	05-001279/04	05-001283/02	05-001285/07
05-002137/00	05-002138/02	05-002139/04	05-002173/00	05-002204/00	05-002203/03	05-002204/04	05-002205/06	05-002206/08
05-002214/08	05-002215/10	05-002217/03	05-002243/07	05-002253/00	05-002261/07	05-002706/04	05-002707/06	05-002738/09
05-002794/03	05-002844/02	05-002880/02	05-002881/01	05-002882/03	05-002886/00	05-002887/02	05-002890/02	05-002891/02
05-002896/04	05-002897/06	05-002908/02	05-002909/04	05-002913/07	05-002914/09	05-002915/00	05-002916/02	05-002917/04
05-002918/06	05-002921/07	05-002932/02	05-002946/07	05-002952/10	05-003171/01	05-003173/05	05-003204/09	05-003228/05
05-003230/02	05-003231/04	05-003232/06	05-003234/10	05-003235/01	05-003255/09	05-003256/00	05-003261/02	05-003282/04
05-003283/06	05-003331/01	05-003414/07	05-003415/09	05-003416/00	05-003417/02	05-003418/04	05-003419/06	05-003420/03
05-003421/05	05-003425/04	05-003447/03	05-003451/06	05-003452/08	05-003454/01	05-003455/03	05-003457/07	05-003458/09
05-003459/08	05-003460/08	05-003461/10	05-003466/03	05-003467/00	05-003468/02	05-003469/04	05-003470/01	05-003477/04
05-003479/06	05-003481/07	05-003588/07	05-003589/09	05-003591/08	05-003626/09	05-003745/01	05-003746/03	05-003747/05
05-004106/10	05-004121/08	05-004122/10	05-004123/01	05-004129/07	05-004127/09	05-004128/00	05-004135/09	05-004136/00
05-004243/06	05-004245/10	05-004751/02	05-005426/03	05-007199/01	05-007246/05	05-007404/01	05-007419/04	05-007444/04
05-007459/09	05-007461/08	05-007465/07	05-007467/09	05-007472/03	05-007473/05	05-007490/07	05-007491/09	05-007519/01
05-007520/09	05-007838/09	05-007839/00	05-007846/09	05-007854/02	05-007856/02	05-007857/04	05-007858/06	05-007859/08
05-007860/05	05-007861/07	05-007862/09	05-007863/00	05-007864/02	05-007865/04	05-007866/06	05-007867/08	05-007868/10
05-007869/01	05-007871/00	05-007872/02	05-007873/04	05-007874/06	05-007875/08	05-007876/10	05-007877/01	05-007878/03
05-007879/05	05-007880/02	05-007881/04	05-007882/06	05-007883/08	05-007949/01	05-007992/07	05-007993/09	05-007997/08
05-008006/00	05-008007/02	05-008088/03	05-008109/03	05-008450/07	05-008454/04	05-008474/01	05-008477/07	05-008478/09
05-008483/03	05-008486/09	05-008493/07	05-008505/05	05-008512/03	05-008514/07	05-008529/10	05-008532/00	05-008533/02
05-008534/04	05-008537/10	05-008538/01	05-008539/03	05-008537/07	05-008543/03	05-008544/05	05-008546/09	05-008547/00
05-008548/02	05-008550/01	05-008553/08	05-008563/00	05-008564/02	05-008565/04	05-008573/05	05-008580/02	05-008581/04
05-008591/08	05-008592/10	05-008703/06	05-008705/10	05-008709/07	05-008716/05	05-008717/07	05-008718/09	05-008719/00
05-008721/10	05-008723/03	05-008727/00	05-008737/04	05-008738/06	05-008739/08	05-008740/05	05-008742/09	05-008743/00
05-008746/06	05-008747/08	05-008756/10	05-008757/01	05-008760/02	05-008762/06	05-008764/10	05-008765/01	05-008766/03
05-008767/05	05-008769/09	05-008771/08	05-008772/10	05-008774/03	05-008779/02	05-008780/10	05-008781/01	05-008782/03
05-008784/07	05-008787/02	05-008790/03	05-008826/06	05-008823/01	05-008830/09	05-008845/01	05-008852/10	05-008853/01
05-008854/03	05-008850/10	05-008851/01	05-008858/04	05-008870/03	05-008871/05	05-008875/02	05-008876/04	05-008878/06
05-008879/10	05-008885/06	05-008887/10	05-008918/03	05-008919/05	05-008923/08	05-008937/09	05-008942/03	05-008945/02
05-008951/09	05-008952/00	05-008953/02	05-008966/08	05-008967/10	05-008970/00	05-008971/02	05-008972/04	05-008974/08
05-008976/01	05-008991/06	05-008993/10	05-008999/00	05-008990/08	05-009054/10	05-009060/06	05-009061/08	05-009138/07
05-009140/06	05-009159/10	05-009224/03	05-009230/01	05-009291/03	05-009292/05	05-009362/01	05-009363/03	05-009368/02
05-009369/04	05-009374/09	05-009375/00	05-009399/09	05-009391/00	05-009395/08	05-009397/01	05-009398/03	05-009399/06
05-009400/03	05-009412/00	05-009417/10	05-009420/00	05-009424/08	05-009446/03	05-009462/02	07-000003/04	07-000010/02
07-000011/04	07-000013/08	07-000014/10	07-000015/01	07-000016/03	07-000018/07	07-000022/10	07-000023/01	07-000025/05
07-000026/07	07-000027/09	07-000028/00	07-000031/01	07-000032/03	07-000033/09	07-000034/07	07-000036/00	07-000045/02
07-000048/08	07-000053/02	07-000053/06	07-000069/07	07-000070/04	07-000077/07	07-000078/09	07-000079/00	07-000080/08
07-000082/01	07-000085/07	07-000087/00	07-000088/02	07-000097/04	07-000100/06	07-000101/08	07-000102/10	07-000106/07
07-000108/00	07-000128/08	07-000129/10	07-000130/07	07-000132/00	07-000135/06	07-000147/03	07-000154/05	07-000157/05
07-000174/09	07-000176/06	07-000179/08	07-000180/05	07-000181/07	07-000182/09	07-000188/10	07-000189/01	07-000198/03
07-000200/03	07-000205/02	07-000206/04	07-000208/06	07-000210/07	07-000212/00	07-000217/10	07-000218/01	07-000221/02
07-000222/04	07-000223/06	07-000225/10	07-000226/01	07-000227/03	07-000228/09	07-000239/00	07-000240/08	07-000243/03



DIRECCION GENERAL DE RENTAS

LISTADO DE CATASTROS RURALES QUE REGISTRAN DEUDAS POR EL AÑO 1991

Table with 10 columns of alphanumeric codes representing rural catastrophes and their associated debt data for the year 1991.

DIRECCION GENERAL DE RENTAS

LISTADO DE CATASTROS RURALES QUE REGISTRAN DEUDAS POR EL AÑO 1991

09-000270/10	09-000288/08	09-000290/07	09-000294/04	09-000297/10	09-000317/08	09-000318/10	09-000319/01	09-000321/00
09-000343/01	09-000358/04	09-000359/06	09-000379/03	09-000385/10	09-000389/07	09-000390/04	09-000393/10	09-000397/07
09-000407/01	09-000411/08	09-000419/01	09-000426/07	09-000427/09	09-000429/02	09-000430/10	09-000440/03	09-000448/08
09-000450/07	09-000454/04	09-000455/06	09-000456/08	09-000457/10	09-000458/01	09-000459/03	09-000471/06	09-000474/01
09-000479/00	09-000484/05	09-000489/04	09-000491/03	09-000504/03	09-000505/01	09-000507/09	09-000610/10	09-000614/07
09-000521/05	09-000529/10	09-000530/07	09-000535/06	09-000539/03	09-000545/10	09-000546/01	09-000548/05	09-000549/07
09-000551/05	09-000553/10	09-000572/05	09-000573/07	09-000574/09	09-000581/07	09-000593/04	09-000655/08	09-000612/00
09-000621/02	09-000622/04	09-000623/06	09-000625/10	09-000626/01	09-000647/00	09-000649/04	09-000654/09	09-000665/04
09-000950/03	09-000951/05	09-000974/08	09-001024/09	09-001026/02	09-001028/06	09-001034/02	09-001043/04	09-001059/09
09-001143/01	09-001144/03	09-001148/00	09-001150/10	09-001155/09	09-001157/02	09-001162/07	09-001163/09	09-001164/00
09-001165/02	09-001166/04	09-001176/08	09-001177/10	09-001234/07	09-001235/03	09-001245/02	09-001246/04	09-001511/01
09-001516/05	09-001604/05	09-001605/07	09-001606/09	09-001609/04	09-001614/09	09-001615/00	09-001621/07	09-001634/06
09-001636/10	09-001637/01	09-001647/03	09-001654/03	09-001668/04	09-001669/05	09-001671/05	09-001672/07	09-001675/02
09-001678/08	09-001679/10	09-001680/07	09-001683/02	09-001685/06	09-001688/00	09-001687/10	09-001689/03	09-001691/02
09-001692/04	09-001694/08	09-001696/01	09-001698/05	09-001699/07	09-001705/04	09-001709/01	09-001801/02	09-001808/06
09-001895/04	09-001901/01	09-001906/00	09-001909/06	09-001910/03	09-001915/02	09-001919/10	09-001921/09	09-001933/06
09-001952/01	09-001963/07	09-001964/09	09-001965/00	09-001966/02	09-001970/05	09-001976/06	09-001983/04	09-001999/09
09-002012/06	09-002162/01	09-002188/10	09-002195/10	09-002200/03	09-002209/09	09-002209/04	09-002211/09	09-002214/04
09-002218/06	09-002223/06	09-002225/10	09-002230/04	09-002232/08	09-002233/10	09-002239/00	09-002247/00	09-002256/02
09-002259/08	09-002260/05	09-002273/04	09-002283/08	09-002284/10	09-002291/08	09-002342/01	09-002350/09	09-002351/00
09-002355/10	09-002370/06	09-002375/07	09-002348/04	09-002350/07	09-002357/00	09-002374/05	09-002375/04	09-002751/03
09-002777/08	09-002778/10	09-002779/01	09-002782/02	09-002788/03	09-002789/05	09-002794/10	09-002795/01	09-002819/07
09-002825/03	09-002843/07	10-000005/00	10-000006/02	10-000007/04	10-000008/06	10-000012/09	10-000013/00	10-000016/06
10-000017/08	10-000020/05	10-000022/02	10-000023/04	10-000025/08	10-000028/03	10-000031/04	10-000033/08	10-000034/10
10-000037/05	10-000038/07	10-000041/01	10-000044/03	10-000045/05	10-000046/07	10-000047/09	10-000048/00	10-000050/10
10-000051/10	10-000052/03	10-000053/03	10-000055/09	10-000056/00	10-000059/06	10-000060/03	10-000063/09	10-000067/06
10-000069/10	10-000070/07	10-000075/06	10-000078/01	10-000079/03	10-000080/00	10-000081/02	10-000083/06	10-000085/10
10-000086/01	10-000089/07	10-000094/01	10-000096/05	10-000098/09	10-000099/00	10-000106/10	10-000107/01	10-000110/02
10-000111/04	10-000113/08	10-000115/01	10-000116/03	10-000121/08	10-000122/10	10-000131/01	10-000133/05	10-000136/04
10-000140/03	10-000142/07	10-000143/09	10-000144/00	10-000145/02	10-000147/06	10-000149/10	10-000151/09	10-000152/00
10-000153/02	10-000154/04	10-000157/10	10-000158/01	10-000162/04	10-000164/08	10-000167/03	10-000176/05	10-000178/09
10-000183/03	10-000186/09	10-000187/00	10-000189/04	10-000190/01	10-000200/06	10-000201/08	10-000204/03	10-000207/09
10-000216/00	10-000217/02	10-000219/06	10-000220/03	10-000222/07	10-000223/09	10-000227/05	10-000230/07	10-000231/09
10-000233/02	10-000238/01	10-000242/04	10-000254/01	10-000255/05	10-000261/10	10-000267/10	10-000271/03	10-000281/07
10-000282/09	10-000285/04	10-000286/05	10-000287/08	10-000292/02	10-000293/04	10-000295/08	10-000299/03	10-000300/03
10-000302/07	10-000304/00	10-000305/02	10-000306/04	10-000308/08	10-000316/08	10-000317/10	10-000319/03	10-000322/04
10-000323/06	10-000325/10	10-000329/03	10-000336/05	10-000337/07	10-000338/09	10-000340/08	10-000344/09	10-000355/00
10-000356/02	10-000360/03	10-000362/09	10-000364/02	10-000368/10	10-000369/01	10-000372/02	10-000375/10	10-000378/03
10-000380/02	10-000384/10	10-000386/03	10-000391/08	10-000392/10	10-000395/07	10-000398/00	10-000402/04	10-000403/07
10-000412/08	10-000413/10	10-000415/03	10-000417/07	10-000426/08	10-000421/10	10-000422/01	10-000423/03	10-000424/05
10-000425/07	10-000426/02	10-000429/04	10-000434/09	10-000435/08	10-000436/02	10-000439/05	10-000440/05	10-000442/09
10-000444/02	10-000449/01	10-000452/02	10-000454/06	10-000455/08	10-000456/10	10-000457/01	10-000458/03	10-000459/05
10-000460/02	10-000462/06	10-000463/08	10-000470/05	10-000473/01	10-000478/00	10-000480/10	10-000481/01	10-000482/03
10-000483/05	10-000505/07	10-000506/09	10-000514/09	10-000516/05	10-000520/05	10-000521/07	10-000522/09	10-000524/02
10-000538/03	10-000539/05	10-000540/02	10-000541/04	10-000542/06	10-000543/08	10-000544/10	10-000545/01	10-000546/03
10-000547/05	10-000548/07	10-000549/09	10-000551/08	10-000552/03	10-000553/02	10-000560/10	10-000567/02	10-000568/04
10-000578/08	10-000579/10	10-000580/07	10-000581/09	10-000609/01	11-000002/00	11-000007/10	11-000008/01	11-000009/03
11-000014/08	11-000027/07	11-000029/00	11-000030/08	11-000036/09	11-000041/03	11-000042/05	11-000045/00	11-000047/04
11-000048/06	11-000050/05	11-000051/07	11-000053/00	11-000054/02	11-000055/04	11-000056/05	11-000059/01	11-000061/00
11-000068/03	11-000070/02	11-000072/06	11-000073/08	11-000075/01	11-000077/05	11-000087/09	11-000096/00	11-000097/02
11-000100/04	11-000104/01	11-000105/03	11-000107/07	11-000108/09	11-000109/00	11-000110/08	11-000111/10	11-000112/01
11-000120/01	11-000124/09	11-000138/10	11-000157/09	11-000177/02	11-000182/07	11-000189/10	11-000190/07	11-000193/02
11-000199/03	11-000200/01	11-000204/09	11-000205/00	11-000206/02	11-000208/06	11-000210/05	11-000221/00	12-000001/04
12-000005/01	12-000006/03	12-000007/05	12-000008/07	12-000013/01	12-000014/03	12-000015/05	12-000016/07	12-000018/00
12-000019/02	12-000021/01	12-000022/03	12-000023/05	12-000024/07	12-000026/09	12-000028/04	12-000030/03	12-000034/00
12-000036/04	12-000037/06	12-000038/08	12-000039/10	12-000040/07	12-000041/09	12-000042/00	12-000043/02	12-000044/04
12-000045/06	12-000046/08	12-000047/10	12-000051/02	12-000052/04	12-000054/08	12-000056/01	12-000057/03	12-000058/05
12-000060/04	12-000061/06	12-000063/10	12-000066/05	12-000067/07	12-000072/01	12-000073/03	12-000074/05	12-000075/07
12-000077/00	12-000079/04	12-000080/01	12-000081/03	12-000082/05	12-000084/09	12-000088/00	12-000089/05	12-000090/05
12-000091/07	12-000092/09	12-000093/00	12-000094/02	12-000096/06	12-000097/08	12-000099/01	12-000100/10	12-000101/01
12-000103/05	12-000104/07	12-000105/09	12-000106/00	12-000107/02	12-000108/04	12-000109/06	12-000110/03	12-000111/05

DIRECCION GENERAL DE RENTAS

LISTADO DE CATASTROS RURALES QUE REGISTRAN DEUDAS POR EL AÑO 1991

Table with 10 columns of alphanumeric codes representing rural catastrophes and their associated debt records for the year 1991. The codes are organized in a grid-like structure across the page.

DIRECCION GENERAL DE RENTAS

LISTADO DE CATASTROS RURALES QUE REGISTRAN DEUDAS POR EL AÑO 1991

14-000998/06	14-000999/08	14-001001/10	14-001007/00	14-001013/07	14-001021/07	14-001024/02	14-001025/04	14-001043/08
14-001051/01	14-001056/07	14-001065/09	14-001066/00	14-001079/10	14-001081/09	14-001082/00	14-001087/10	14-001091/02
14-001097/03	14-001100/06	14-001101/07	14-001102/09	14-001105/04	14-001107/08	14-001118/03	14-001123/08	14-001141/01
14-001142/03	14-001151/05	14-001155/02	14-001156/04	14-001160/07	14-001162/00	14-001163/02	14-001168/01	14-001172/04
14-001215/05	14-001219/02	14-001226/00	14-001237/06	14-001249/03	14-001258/05	14-001271/10	14-001290/05	14-001292/09
14-001307/02	14-001420/04	14-001425/03	14-001471/04	14-001472/06	14-001475/01	14-001484/03	14-001485/05	14-001492/03
14-001495/09	14-001513/03	14-001529/08	14-001530/05	14-001531/07	14-001548/03	14-001551/04	14-001558/07	14-001567/09
14-001587/06	14-001619/01	14-001620/09	14-001654/07	14-001667/06	14-001668/08	14-001694/01	14-001702/02	14-001703/04
14-001738/04	14-001766/08	14-001779/00	14-002259/05	14-002281/08	14-002283/01	14-002284/03	14-002287/09	14-002288/00
14-002289/02	14-002290/10	14-002291/01	14-002292/03	14-002293/05	14-002299/06	14-002300/04	14-002303/10	14-002304/01
14-002319/04	14-002322/03	14-002323/07	14-002336/06	14-002397/08	14-002399/01	14-002349/10	14-002347/01	14-002349/05
14-002352/06	14-002353/08	14-002354/10	14-002355/01	14-002358/03	14-002358/07	14-002359/09	14-002356/08	14-002361/08
14-002365/05	14-002393/02	14-002396/08	14-002401/03	14-002403/07	14-002404/09	14-002405/00	14-002406/02	14-002412/09
14-002433/08	14-002454/07	14-002496/05	14-003044/06	14-003045/08	14-003087/01	14-003070/08	14-004265/07	14-004334/01
14-004436/02	14-004435/04	14-004426/06	14-004458/02	14-004462/05	14-004465/00	14-004466/02	14-004490/07	14-004492/00
14-004493/02	14-004442/05	14-004443/07	14-004451/07	14-004452/09	14-004453/00	14-004463/04	14-004466/05	14-004471/04
14-005049/07	14-005050/04	14-005052/08	14-005058/03	14-005060/08	14-005145/07	14-005286/00	14-005457/06	14-005460/07
14-005472/04	14-005479/07	14-005513/01	14-005515/05	14-005517/09	14-005583/07	14-005589/08	14-005590/05	14-005591/07
14-005638/05	14-005921/00	14-005922/02	14-005923/04	14-006010/04	14-006011/06	14-006012/08	14-006023/03	14-006111/03
14-006115/00	14-006137/01	14-006138/02	14-006183/02	14-006189/03	14-006304/10	14-006305/01	14-006306/03	14-006311/08
14-006312/10	14-006314/03	14-006315/05	14-006316/07	14-006317/09	14-006318/00	14-006340/07	14-006590/10	14-006595/09
14-006613/03	14-006619/04	14-006621/03	14-006622/05	14-006624/09	14-006627/04	14-006628/06	14-006629/08	14-006643/04
14-006650/02	14-006661/08	14-006674/07	14-006675/09	14-006676/00	14-006752/03	14-006753/05	14-006832/03	14-006833/05
14-006834/07	14-006860/00	14-007023/08	14-007029/09	14-007033/01	14-007036/07	14-007037/09	14-007046/00	14-007031/05
14-007056/04	14-007074/08	14-007075/01	14-007077/03	14-007123/05	14-007131/05	14-007133/09	14-007134/00	14-007146/08
14-007149/03	14-007150/00	14-007154/08	14-007155/10	14-007156/01	14-007162/08	14-007165/09	14-007169/00	14-007170/08
14-007210/03	14-007214/00	14-007215/02	14-007277/08	14-007294/10	14-007295/01	14-007315/10	14-007316/01	14-007322/03
14-007393/03	14-007438/10	14-007444/06	14-007445/08	14-007448/07	14-007458/07	14-007515/01	14-007516/03	14-007517/05
14-007618/07	14-007619/09	14-007682/01	14-007717/02	14-007718/04	14-007727/06	14-007738/01	14-008230/05	14-008245/05
14-008275/09	14-008318/10	14-008322/02	14-008323/04	14-008339/05	14-008340/06	14-008341/08	14-008342/10	14-008343/01
14-008343/03	14-008344/00	14-008370/07	14-008371/09	14-008372/00	14-008373/02	14-008374/04	14-008375/06	14-008376/08
14-008378/01	14-008379/03	14-008392/08	14-008408/03	14-008414/10	14-008416/03	14-008424/03	14-008425/05	14-008481/03
14-008486/09	14-008488/02	14-008489/04	14-008490/01	14-008493/07	14-008494/09	14-008495/00	14-008496/02	14-008498/06
14-008499/08	14-008502/10	14-008503/01	14-008504/03	14-008505/05	14-008506/07	14-008507/09	14-008508/00	14-008509/02
14-008510/10	14-008511/01	14-008512/03	14-008513/05	14-008514/07	14-008525/02	14-008526/04	14-008530/07	14-008535/05
14-008537/10	14-008560/08	14-008562/03	14-008563/03	14-008566/10	14-008597/01	14-008627/02	14-008639/00	14-008640/08
14-008714/01	14-008716/05	14-008717/07	14-008718/09	14-008719/00	14-008728/02	14-008732/05	14-008733/07	14-008734/09
14-008735/00	14-008738/06	14-008741/07	14-008742/09	14-008750/09	14-008751/00	14-008785/06	14-008790/03	14-008791/05
14-008795/02	14-008796/04	14-008805/07	14-008807/00	14-008809/04	14-008810/01	14-008811/03	14-008812/05	14-008843/08
14-008844/10	14-008851/08	14-008853/01	14-008876/04	14-008878/08	14-008886/08	14-008913/04	14-008921/04	14-008922/06
14-008940/10	14-008942/03	14-008951/05	14-008952/07	14-008965/06	14-009108/06	14-009109/08	14-009113/00	14-009114/02
14-009336/08	14-009380/06	14-009381/07	14-009483/08	14-009553/04	14-009609/04	14-009610/01	14-009637/01	14-009687/10
14-009596/01	14-009708/10	14-009709/01	14-009801/04	14-009854/01	14-009865/03	14-009877/00	14-009934/08	14-009961/00
15-000003/04	15-000004/06	15-000005/08	15-000006/05	15-000012/05	15-000019/09	15-000021/08	15-000024/03	15-000028/00
15-000032/03	15-000036/00	15-000037/02	15-000038/04	15-000039/06	15-000041/05	15-000043/09	15-000048/08	15-000050/07
15-000052/00	15-000054/04	15-000050/00	15-000062/04	15-000064/08	15-000066/01	15-000068/05	15-000068/07	15-000070/04
15-000071/06	15-000072/08	15-000074/01	15-000077/07	15-000079/00	15-000080/08	15-000085/07	15-000090/01	15-000091/03
15-000082/05	15-000094/09	15-000095/00	15-000096/02	15-000097/04	15-000098/06	15-000101/08	15-000102/10	15-000103/01
15-000106/07	15-000107/09	15-000111/01	15-000113/05	15-000117/02	15-000118/04	15-000119/05	15-000123/09	15-000125/02
15-000127/06	15-000133/02	15-000140/00	15-000141/02	15-000143/06	15-000147/03	15-000148/05	15-000154/01	15-000156/05
15-000157/07	15-000159/00	15-000162/01	15-000163/03	15-000166/09	15-000167/00	15-000169/04	15-000173/07	15-000174/09
15-000176/02	15-000177/04	15-000180/05	15-000181/07	15-000185/04	15-000186/06	15-000190/09	15-000191/00	15-000196/10
15-000197/01	15-000199/05	15-000202/07	15-000204/00	15-000209/10	15-000211/09	15-000212/00	15-000214/04	15-000220/00
15-000221/02	15-000222/04	15-000226/01	15-000226/08	15-000227/03	15-000228/05	15-000229/07	15-000232/08	15-000233/10
15-000236/03	15-000236/05	15-000237/07	15-000240/08	15-000243/03	15-000244/05	15-000246/09	15-000249/04	15-000251/03
15-000252/05	15-000253/07	15-000255/00	15-000259/08	15-000264/02	15-000265/04	15-000268/10	15-000269/01	15-000273/04
15-000275/08	15-000277/01	15-000278/03	15-000280/02	15-000282/06	15-000284/10	15-000285/01	15-000286/03	15-000287/05
15-000289/09	15-000292/10	15-000294/03	15-000295/05	15-000296/07	15-000297/09	15-000299/02	15-000300/00	15-000302/04
15-000304/08	15-000306/01	15-000310/04	15-000313/10	15-000318/09	15-000320/08	15-000327/00	15-000328/02	15-000329/04
15-000330/01	15-000336/02	15-000337/04	15-000338/06	15-000342/09	15-000343/00	15-000344/02	15-000346/06	15-000347/08
15-000353/04	15-000356/10	15-000358/03	15-000363/08	15-000366/07	15-000369/09	15-000370/06	15-000372/10	15-000375/01

DIRECCION GENERAL DE RENTAS

LISTADO DE CATASTROS RURALES QUE REGISTRAN DEUDAS POR EL AÑO 1991

15-000374/03	15-000377/09	15-000382/03	15-000384/07	15-000394/00	15-000398/08	15-000402/01	15-000403/03	15-000410/01
15-000411/03	15-000412/05	15-000414/09	15-000417/04	15-000420/05	15-000421/04	15-000426/06	15-000428/10	15-000434/06
15-000431/08	15-000438/03	15-000439/05	15-000440/02	15-000443/08	15-000444/10	15-000445/01	15-000449/09	15-000450/06
15-000454/03	15-000457/09	15-000460/10	15-000462/03	15-000464/07	15-000465/09	15-000466/00	15-000467/02	15-000470/03
15-000471/05	15-000474/00	15-000475/02	15-000476/04	15-000477/05	15-000478/08	15-000479/10	15-000480/07	15-000483/02
15-000486/08	15-000491/02	15-000492/04	15-000493/06	15-000494/08	15-000496/01	15-000497/03	15-000500/05	15-000501/07
15-000504/02	15-000508/10	15-000510/09	15-000514/06	15-000515/08	15-000519/05	15-000521/04	15-000526/03	15-000527/05
15-000528/07	15-000529/09	15-000535/05	15-000536/07	15-000537/09	15-000560/07	15-000569/03	15-000571/02	15-000572/04
15-000573/05	15-000574/08	15-000576/01	15-000578/05	15-000581/05	15-000582/08	15-000583/10	15-000588/03	15-000586/05
15-000588/09	15-000589/00	15-000590/08	15-000592/01	15-000593/03	15-000603/08	15-000604/10	15-000605/01	15-000606/03
15-000609/09	15-000616/07	15-000617/09	15-000632/07	15-000643/02	15-000644/04	15-000645/06	15-000672/01	15-000673/03
15-000674/05	15-000675/07	15-000678/02	15-000679/04	15-000684/09	15-000686/02	15-000687/04	15-000698/10	15-000699/01
15-000705/09	15-000730/00	15-000731/02	15-000738/05	15-000739/07	15-000768/06	15-000769/08	15-000775/04	15-000776/06
15-000777/08	15-000785/08	15-000789/05	15-000790/02	15-000804/04	15-000805/06	15-000806/09	15-000807/10	15-000810/05
15-000103/07	15-000108/06	15-000123/04	15-000129/05	15-000143/02	15-000188/08	15-000171/09	15-000195/03	15-000205/08
15-000257/10	15-000301/08	15-000330/07	15-000337/10	15-000339/03	15-000342/04	15-000345/07	15-000356/10	15-000416/08
15-000450/01	15-000449/07	15-000454/09	15-000456/02	15-000480/02	15-000510/04	15-000525/07	15-000527/00	15-000568/07
15-000605/07	15-000607/00	15-000621/07	15-000634/05	15-000636/10	15-000744/07	15-000749/06	15-000751/05	15-000755/02
15-000756/04	15-000757/06	15-000758/08	15-000759/10	15-000761/09	15-000762/00	15-000768/01	15-000770/00	15-000771/02
15-000772/04	15-000777/03	15-000778/05	15-000779/07	15-000781/06	15-000782/08	15-000783/10	15-000784/01	15-000785/03
15-000786/05	15-000787/07	15-000792/01	15-000794/05	15-000796/09	15-000803/03	15-000804/04	15-000806/03	15-000808/07
15-000809/09	15-000813/01	15-000863/10	15-000948/09	15-000949/00	15-000975/04	15-000983/10	15-001022/10	15-001039/06
15-001037/04	15-001098/06	15-001099/08	15-001102/10	15-001103/01	15-001104/03	15-001106/07	15-001115/06	15-001153/10
15-001155/03	15-001172/05	15-001176/02	15-001190/09	15-001229/07	15-001235/03	15-001236/05	15-001237/07	15-001238/09
15-001239/00	15-001240/08	15-001241/10	15-001242/01	15-001243/03	15-001315/03	15-001320/08	15-001321/10	15-001322/01
15-001323/03	15-001324/05	15-001335/00	15-001401/10	15-001404/05	15-001420/03	15-001444/04	15-001456/07	15-001491/02
15-001495/01	15-001499/07	15-001515/08	15-001533/01	15-001580/04	15-001641/09	15-001644/05	15-001650/00	15-001665/03
15-001671/10	15-001703/05	15-001710/03	15-001712/07	15-001723/02	15-001750/08	15-001751/10	15-001787/01	15-001792/05
15-001804/04	15-001828/09	15-001852/03	15-001853/00	15-001856/06	15-001914/05	15-001915/07	15-001918/02	15-001929/08
15-001949/05	15-002007/06	15-002027/03	15-002034/01	15-002087/05	15-002101/02	15-002102/04	15-002398/02	15-002493/00
15-002495/04	15-002508/04	15-002512/07	15-002514/00	15-002530/00	15-002549/00	15-002551/10	15-003311/05	15-003312/07
15-003318/08	15-003357/00	15-003358/02	15-003370/05	15-003372/03	15-003373/00	15-003375/04	15-003376/06	15-003377/08
15-003395/01	15-003484/03	15-003489/02	15-003591/09	15-003606/02	15-003608/06	15-003609/08	15-003633/08	15-003648/00
15-003650/10	15-003651/01	15-003654/07	15-003655/09	15-003656/00	15-003657/02	15-003658/04	15-003659/06	15-003663/09
15-003667/06	15-003668/08	15-003669/10	15-003670/07	15-003671/09	15-003672/00	15-003673/02	15-003674/04	15-003675/06
15-003676/08	15-003677/10	15-003679/03	15-003680/00	15-003681/02	15-003685/04	15-003686/06	15-003687/08	15-004206/08
15-004207/10	15-004208/01	15-004209/03	15-004210/00	15-004211/02	15-004212/04	15-004214/08	15-004216/01	15-004219/07
15-004223/10	15-004304/01	15-004314/05	15-004315/07	15-004317/00	15-004318/02	15-004346/10	15-004348/03	15-004349/04
15-004350/02	15-004351/04	15-004399/03	15-004400/01	15-004406/02	15-004412/09	15-004413/00	15-004414/02	15-004415/05
15-004416/06	15-004418/10	15-004421/00	15-004427/01	15-004428/03	15-004429/05	15-004431/04	15-004432/06	15-004433/08
15-004435/01	15-004441/08	15-004442/10	15-004444/03	15-004445/05	15-004454/07	15-004457/08	15-004457/01	15-004458/00
15-004459/01	15-004490/09	15-004492/02	15-004497/01	15-004499/05	15-004700/03	15-004701/05	15-004734/01	15-004737/07
15-004738/09	15-004741/10	15-004742/01	15-004840/05	15-004841/07	15-004842/09	15-004843/00	15-004907/00	15-004910/01
15-004912/05	15-004913/07	15-004992/04	15-005400/05	15-005401/08	15-005427/06	15-005428/08	15-005429/10	15-005430/07
15-005434/04	15-005437/10	15-005438/01	15-005443/05	15-005444/08	15-005446/10	15-005446/01	15-005449/07	15-005450/04
15-005451/06	15-005454/01	15-005455/03	15-005457/07	15-005460/08	15-005461/10	15-005462/01	15-005464/05	15-005465/07
15-005466/09	15-005743/08	15-005749/03	15-005750/06	15-005767/02	15-005788/04	15-005789/06	15-005790/03	15-005791/05
15-005780/07	15-005784/04	15-005794/08	15-005810/09	15-005811/00	15-005812/02	15-005819/05	15-005822/05	15-005823/08
15-005914/03	15-005921/01	15-005926/00	15-005928/04	15-005963/06	15-005984/08	15-005984/05	15-005992/05	15-005993/07
15-006197/04	15-006199/08	15-006200/06	15-006210/10	15-006211/01	15-006212/03	15-006213/05	15-006235/08	15-006239/03
15-006240/00	15-006370/09	15-006373/04	15-006376/10	15-006377/01	15-006534/05	15-006580/07	15-006582/00	15-006592/04
15-006593/06	15-006594/08	15-006595/10	15-007337/01	15-007341/04	15-007431/08	15-007432/10	15-007433/01	15-007759/06
15-008010/04	15-008012/08	15-008212/02	15-008270/00	15-008271/02	15-008272/04	15-008273/06	15-008318/00	15-008589/02
15-008591/01	15-008592/03	15-008860/00	15-008861/02	15-008864/08	15-008867/03	15-008868/02	15-008897/04	15-008898/08
15-008900/06	15-009137/06	15-009139/10	15-009140/07	15-009141/09	15-009152/04	15-009171/10	15-009256/09	15-009257/00
15-009258/02	15-009355/04	15-009356/06	15-009359/01	15-009360/09	15-009361/00	15-009363/04	15-009365/08	15-009366/10
15-009371/04	15-009372/06	15-009374/10	15-009375/01	15-009376/03	15-009377/05	15-009403/10	15-009405/02	15-009416/09
15-009418/02	15-009419/04	15-009420/01	15-009421/03	15-009422/05	15-009423/07	15-009436/06	15-009437/08	15-009483/03
15-009484/00	15-009552/03	15-009551/05	15-009563/09	15-009564/00	15-009617/05	15-009618/07	15-009623/01	15-009624/03
15-009730/07	15-009731/09	15-009758/09	15-009867/08	15-009868/10	15-009869/01	15-009879/05	15-009883/08	15-009899/02
15-009900/00	15-009901/02	15-009903/06	15-009909/07	15-009912/08	15-009920/08	15-009921/10	15-009926/09	15-009927/00

DIRECCION GENERAL DE RENTAS

LISTADO DE CATASTROS RURALES QUE REGISTRAN DEUDAS POR EL AÑO 1991

16-009928/02	16-009929/04	16-009931/03	16-009932/05	16-009938/06	16-009940/05	16-009946/06	16-009947/08	16-009948/10
16-009949/01	16-009950/03	16-009951/00	16-009952/02	16-009953/04	16-009954/06	16-009955/08	16-009956/10	16-009957/00
16-009958/03	16-009959/03	16-009967/05	16-009968/07	16-009969/09	16-009970/06	16-009974/03	16-009975/05	16-009978/00
16-009980/10	16-009990/02	16-009993/10	16-010005/02	16-010006/04	16-010007/06	16-010015/06	16-010016/08	16-010017/10
16-010018/01	16-010019/03	16-010020/00	16-010021/02	16-010023/04	16-010023/06	16-010027/03	16-010028/05	16-010029/07
16-010039/00	16-010045/07	16-010046/09	16-010048/02	16-010048/08	16-010048/01	16-010091/10	16-010092/01	16-010093/03
16-010344/05	16-010395/07	16-010396/09	16-010397/00	16-010398/02	16-010399/04	16-010400/02	16-010401/04	16-010402/06
16-010403/08	16-010404/10	16-010405/01	16-010406/03	16-010407/05	16-010408/07	16-010411/08	16-010412/10	16-010413/01
16-010414/03	16-010415/05	16-010416/07	16-010417/09	16-010418/00	16-010419/02	16-010420/10	16-010421/01	16-010422/03
16-010423/05	16-010424/07	16-010425/09	16-010426/00	16-010427/02	16-010428/04	16-010429/06	16-010545/03	16-010546/05
16-010547/07	16-010557/00	16-010561/03	16-010562/05	16-010563/00	16-010567/04	16-010570/05	16-010574/02	16-010721/03
16-010722/05	16-010725/00	16-010866/04	16-010925/05	16-010933/01	16-010940/03	16-010943/09	16-010945/02	16-010946/04
16-010947/06	16-010948/08	16-010949/10	16-010950/07	16-010961/09	16-010967/03	16-010976/05	16-010982/01	16-010983/03
16-010984/05	16-010985/07	16-010986/09	16-010987/00	16-010988/02	16-010989/04	16-010990/01	16-010991/03	16-010992/05
16-010994/03	16-010998/06	16-010999/09	16-011000/08	16-011001/10	16-011002/01	16-011003/03	16-011004/05	16-011010/01
16-011011/03	16-011060/10	16-011061/01	16-011062/03	16-011064/07	16-011065/09	16-011068/04	16-011071/05	16-011072/07
16-011073/09	16-011097/03	16-011104/02	16-011113/02	16-011113/04	16-011114/06	16-011115/08	16-011115/10	16-011116/03
16-011182/10	16-011238/08	16-011239/10	16-011240/07	16-011250/00	16-011254/08	16-011255/10	16-011269/00	16-011275/07
16-011626/10	16-011627/01	16-011628/03	16-011629/05	16-011630/02	16-011631/04	16-011632/06	16-011633/08	16-011639/09
16-011641/08	16-011643/01	16-011661/05	16-011662/07	16-011678/01	16-011681/02	16-011682/04	16-011684/08	16-011685/10
16-011686/01	16-011687/03	16-011688/05	16-011689/07	16-011690/04	16-012285/05	16-012286/07	16-012287/09	16-012293/05
16-012985/06	16-012986/08	16-012990/06	16-012997/03	16-012998/05	16-013000/07	16-013454/01	16-013455/03	16-013457/07
16-013460/08	16-013470/01	16-013471/03	16-013472/05	16-013473/07	16-013474/09	16-013475/00	16-013476/02	16-013477/04
16-013478/08	16-013488/10	16-013511/09	16-013511/09	16-013526/01	16-013620/08	16-013621/10	16-013626/05	16-013629/04
16-013630/01	16-013633/07	16-013642/09	16-013643/00	16-013644/02	16-013645/04	16-013646/06	16-013647/08	16-013659/04
16-013663/10	16-013664/01	16-013665/03	16-013668/09	16-013971/10	16-013982/05	16-013983/07	16-013986/02	16-013987/04
16-013988/06	16-013991/07	16-014001/03	16-014003/07	16-014005/02	16-014007/04	16-014008/06	16-014009/08	16-014010/05
16-014011/07	16-014012/05	16-014080/00	16-014082/04	16-014083/06	16-014084/08	16-014094/01	16-014095/03	16-014096/05
16-014097/07	16-014098/09	16-014099/00	16-014100/09	16-014101/00	16-014102/02	16-014103/04	16-014104/06	16-014105/08
16-014106/10	16-014108/03	16-014109/05	16-014111/04	16-014113/08	16-014114/10	16-014124/03	16-014129/02	16-014132/03
16-014141/05	16-014142/07	16-014143/09	16-014144/00	16-014145/02	16-014149/10	16-014150/07	16-014151/09	16-014152/00
16-014153/02	16-014154/04	16-014155/06	16-014156/08	16-014157/10	16-014158/01	16-014159/03	16-014160/05	16-014161/02
16-014162/04	16-014163/06	16-014164/08	16-014165/10	16-014166/01	16-014167/03	16-014168/05	16-014169/07	16-014170/04
16-014171/06	16-014172/08	16-014173/10	16-014174/01	16-014175/03	16-014176/05	16-014198/06	16-014218/04	16-014434/09
16-014435/00	16-014507/00	16-014509/04	16-014519/08	16-014521/07	16-014522/09	16-014527/08	16-014533/04	16-014534/06
16-014535/08	16-014536/10	16-014537/01	16-014538/03	16-014539/05	16-014540/02	16-014541/04	16-014542/06	16-014543/08
16-014544/10	16-014545/01	16-014546/03	16-014547/05	16-014548/07	16-014549/05	16-014550/06	16-014551/08	16-014552/10
16-014553/01	16-014554/03	16-014555/05	16-014556/07	16-014557/09	16-014558/00	16-014559/02	16-014560/10	16-014561/03
16-014562/03	16-014563/05	16-014564/07	16-014565/09	16-014566/00	16-014567/02	16-014568/04	16-014569/06	16-014570/01
16-014571/05	16-014572/07	16-014573/09	16-014574/00	16-014575/02	16-014576/04	16-014577/06	16-014578/08	16-014579/10
16-014580/07	16-014581/09	16-014583/02	16-014584/04	16-014585/06	16-014596/01	16-014600/05	16-014602/09	16-014603/00
16-014604/02	16-014605/04	16-014606/06	16-014607/08	16-014608/10	16-014609/01	16-014610/03	16-014611/05	16-014612/07
16-014613/04	16-014614/06	16-014615/08	16-014616/10	16-014625/01	16-014626/03	16-014627/05	16-014628/07	16-014629/09
16-014630/06	16-014632/10	16-014633/01	16-014634/03	16-014638/00	16-014639/02	16-014642/03	16-014643/05	16-014644/07
16-014649/06	16-014653/09	16-014666/08	16-014667/10	16-014668/01	16-014671/02	16-014693/03	16-014694/05	16-014695/07
16-014706/03	16-014711/08	16-014712/10	16-014713/01	16-014714/03	16-014715/05	16-014716/07	16-014717/09	16-014718/00
16-014719/02	16-014720/10	16-014726/00	16-014730/03	16-014731/05	16-014735/02	16-014738/04	16-014951/07	16-014952/09
16-014953/00	16-014954/02	16-014956/05	16-014957/08	16-014958/10	16-014959/01	16-014960/03	16-014961/05	16-014962/02
16-014963/04	16-014964/06	16-014965/08	16-014966/10	16-014967/01	16-014968/03	16-014969/05	16-014970/02	16-014971/04
16-014972/08	16-014973/08	16-014974/10	16-014975/01	16-014976/03	16-014977/05	16-014978/07	16-014979/09	16-014980/06
16-014981/08	16-014982/10	16-014983/01	16-014984/03	16-014985/05	16-014986/07	16-014987/09	16-014988/00	16-014989/02
16-014990/10	16-014991/01	16-014992/03	16-014993/05	16-014994/07	16-014995/09	16-014996/00	16-014997/02	16-014998/04
16-014999/06	16-015000/05	16-015001/08	16-015002/10	16-015003/01	16-015004/03	16-015005/05	16-015006/07	16-015007/09
16-015008/00	16-015009/02	16-015010/10	16-015014/07	16-015016/00	16-015017/02	16-015018/04	16-015019/06	16-015020/03
16-015021/05	16-015024/00	16-015027/06	16-015058/09	16-015063/03	16-015065/04	16-015072/05	16-015073/07	16-015074/09
16-015075/00	16-015076/02	16-015086/06	16-015089/01	16-015092/02	16-015093/04	16-015094/06	16-015095/08	16-015096/10
16-015097/01	16-015098/03	16-015100/05	16-015102/07	16-015103/09	16-015104/00	16-015105/02	16-015106/04	16-015107/06
16-015117/10	16-015118/01	16-015119/03	16-015162/09	16-015165/04	16-015172/02	16-015173/04	16-015174/06	16-015207/03
16-015208/05	16-015213/10	16-015214/01	16-015217/07	16-015228/02	16-015231/03	16-015336/10	16-015338/03	16-015340/02
16-015341/04	16-015343/08	16-015346/03	16-015347/05	16-015348/07	16-015350/06	16-015354/03	16-015355/05	16-015356/07
16-015357/09	16-015358/00	16-015359/02	16-015387/10	16-015388/01	16-015392/04	16-015415/08	16-015431/05	16-015432/07

DIRECCION GENERAL DE RENTAS

LISTADO DE CATASTROS RURALES QUE REGISTRAN DEUDAS POR EL AÑO 1991

16-015453/09	16-015454/00	16-015455/02	16-015455/04	16-015458/08	16-015463/02	16-015467/10	16-015806/03	16-015809/00
16-015811/10	16-015812/01	16-015813/03	16-015814/05	16-015815/07	16-015816/09	16-015817/00	16-015818/02	16-015819/04
16-015820/01	16-015821/03	16-015822/05	16-015823/07	16-015824/09	16-015825/11	16-015826/13	16-015827/15	16-015828/17
16-015836/08	16-015837/09	16-015838/01	16-015839/02	16-015840/03	16-015841/04	16-015842/05	16-015843/06	16-015844/07
16-015847/06	16-015848/08	16-015849/04	16-015850/03	16-015851/05	16-015852/07	16-015853/09	16-015854/11	16-015855/13
16-017022/05	16-017023/08	16-017024/03	16-017031/01	16-017145/05	16-017150/00	16-017156/01	16-017162/08	16-017164/01
16-017165/03	16-017170/08	16-017326/05	16-017357/08	16-017384/03	16-017393/05	16-017422/05	16-017486/04	16-017488/08
16-017490/07	16-017481/09	16-017452/00	16-017493/02	16-017494/04	16-017495/06	16-017496/08	16-017503/07	16-017504/09
16-017613/00	16-017614/02	16-017624/06	16-017625/08	16-017636/03	16-017637/05	16-017645/06	16-017646/07	16-017649/10
16-017762/01	16-017763/03	16-017768/02	16-017769/04	16-017774/09	16-017775/00	16-017789/01	16-017798/03	16-017799/05
16-017932/05	16-017933/07	16-017934/03	16-017935/00	17-000001/01	17-000002/03	17-000003/05	17-000004/07	17-000005/09
17-000006/00	17-000007/02	17-000008/04	17-000009/06	17-000010/03	17-000011/05	17-000012/07	17-000015/02	17-000016/04
17-000018/00	17-000019/10	17-000020/07	17-000021/09	17-000022/00	17-000024/04	17-000027/10	17-000029/03	17-000030/00
17-000033/06	17-000034/08	17-000035/10	17-000037/03	17-000038/05	17-000039/07	17-000040/04	17-000041/06	17-000043/10
17-000044/01	17-000045/03	17-000046/05	17-000047/07	17-000049/00	17-000050/08	17-000051/10	17-000052/01	17-000053/03
17-000054/05	17-000055/07	17-000056/09	17-000058/01	17-000059/03	17-000062/05	17-000063/07	17-000064/09	17-000065/11
17-000066/02	17-000067/04	17-000068/06	17-000070/05	17-000071/07	17-000073/00	17-000074/02	17-000075/04	17-000076/06
17-000077/08	17-000081/00	17-000082/02	17-000084/06	17-000085/08	17-000086/10	17-000088/05	17-000090/02	17-000091/04
17-000092/06	17-000094/10	17-000095/01	17-000096/03	17-000097/05	17-000098/07	17-000099/09	17-000100/07	17-000102/00
17-000103/02	17-000104/04	17-000105/06	17-000106/08	17-000107/10	17-000108/01	17-000109/03	17-000110/05	17-000111/07
17-000113/05	17-000115/10	17-000116/01	17-000117/03	17-000118/05	17-000119/07	17-000121/06	17-000122/08	17-000123/10
17-000127/07	17-000129/00	17-000130/08	17-000131/10	17-000132/01	17-000133/03	17-000134/05	17-000135/07	17-000136/09
17-000137/00	17-000138/02	17-000139/04	17-000140/06	17-000143/07	17-000144/09	17-000145/00	17-000146/02	17-000147/04
17-000148/06	17-000149/08	17-000150/05	17-000151/07	17-000152/09	17-000154/02	17-000155/04	17-000156/06	17-000157/08
17-000158/10	17-000160/09	17-000161/00	17-000162/02	17-000163/04	17-000165/08	17-000166/10	17-000167/01	17-000169/05
17-000170/02	17-000174/10	17-000175/01	17-000176/03	17-000177/05	17-000178/07	17-000179/09	17-000180/06	17-000181/08
17-000182/10	17-000183/01	17-000184/03	17-000185/05	17-000186/07	17-000187/09	17-000188/00	17-000189/02	17-000191/01
17-000192/03	17-000193/05	17-000194/07	17-000195/09	17-000196/00	17-000197/02	17-000198/04	17-000199/06	17-000200/04
17-000201/06	17-000202/08	17-000204/01	17-000208/09	17-000209/00	17-000210/08	17-000211/10	17-000212/01	17-000214/05
17-000215/07	17-000216/09	17-000219/04	17-000220/01	17-000221/03	17-000222/05	17-000223/07	17-000224/09	17-000225/00
17-000227/04	17-000229/08	17-000230/05	17-000232/09	17-000233/00	17-000234/02	17-000235/04	17-000236/06	17-000237/08
17-000238/10	17-000239/01	17-000240/09	17-000241/00	17-000242/02	17-000243/04	17-000244/06	17-000245/08	17-000246/10
17-000248/03	17-000249/05	17-000250/02	17-000254/10	17-000255/03	17-000256/05	17-000257/07	17-000258/09	17-000259/00
17-000260/06	17-000261/08	17-000263/01	17-000266/07	17-000268/00	17-000270/10	17-000271/01	17-000272/03	17-000273/05
17-000274/07	17-000275/09	17-000276/00	17-000277/02	17-000278/04	17-000281/06	17-000283/09	17-000284/00	17-000285/02
17-000286/04	17-000287/06	17-000288/08	17-000289/10	17-000291/03	17-000292/05	17-000293/07	17-000294/09	17-000295/00
17-000298/08	17-000299/10	17-000311/07	17-000312/09	17-000314/02	17-000315/04	17-000316/06	17-000318/01	17-000320/09
17-000322/02	17-000323/04	17-000324/06	17-000325/08	17-000326/10	17-000328/03	17-000332/06	17-000333/08	17-000334/00
17-000341/08	17-000342/10	17-000343/01	17-000344/03	17-000345/05	17-000346/07	17-000347/09	17-000348/00	17-000349/02
17-000350/10	17-000351/01	17-000352/03	17-000356/00	17-000358/04	17-000360/03	17-000361/05	17-000363/09	17-000364/00
17-000365/02	17-000366/04	17-000369/10	17-000371/09	17-000372/00	17-000373/02	17-000374/04	17-000378/01	17-000380/00
17-000381/02	17-000382/04	17-000383/06	17-000384/08	17-000385/10	17-000386/01	17-000388/05	17-000389/07	17-000391/06
17-000392/08	17-000393/10	17-000395/03	17-000397/07	17-000399/00	17-000400/09	17-000401/00	17-000402/02	17-000403/04
17-000404/06	17-000406/10	17-000407/01	17-000408/03	17-000412/06	17-000414/10	17-000415/01	17-000420/06	17-000421/08
17-000422/10	17-000425/05	17-000427/09	17-000428/00	17-000429/02	17-000431/01	17-000432/03	17-000433/05	17-000434/07
17-000435/09	17-000436/00	17-000437/02	17-000438/04	17-000439/06	17-000440/03	17-000442/07	17-000444/00	17-000445/02
17-000448/08	17-000450/07	17-000451/09	17-000452/00	17-000453/02	17-000454/04	17-000455/06	17-000456/08	17-000457/10
17-000458/01	17-000459/03	17-000461/02	17-000462/04	17-000463/06	17-000465/10	17-000466/01	17-000467/03	17-000468/05
17-000469/07	17-000470/04	17-000473/10	17-000474/01	17-000476/05	17-000477/07	17-000478/09	17-000479/00	17-000480/08
17-000481/10	17-000482/01	17-000483/03	17-000484/05	17-000487/00	17-000488/02	17-000489/04	17-000490/01	17-000491/03
17-000492/05	17-000493/07	17-000494/09	17-000495/00	17-000496/02	17-000497/04	17-000498/06	17-000499/08	17-000500/00
17-000501/08	17-000502/10	17-000503/01	17-000504/03	17-000505/05	17-000506/07	17-000507/09	17-000508/00	17-000509/02
17-000511/01	17-000513/05	17-000514/07	17-000517/02	17-000520/03	17-000521/05	17-000523/07	17-000525/09	17-000526/00
17-000528/02	17-000527/06	17-000528/08	17-000529/10	17-000530/07	17-000531/09	17-000532/00	17-000537/10	17-000538/01
17-000539/03	17-000540/00	17-000541/02	17-000542/04	17-000543/06	17-000544/08	17-000545/10	17-000546/05	17-000549/07
17-000552/08	17-000553/10	17-000555/03	17-000557/07	17-000561/01	17-000562/03	17-000563/05	17-000564/07	17-000565/09
17-000570/01	17-000571/03	17-000582/09	17-000583/00	17-000588/10	17-000590/09	17-000591/00	17-000715/03	17-000764/10
17-000796/04	17-000797/06	17-000798/08	17-000800/08	17-000801/10	17-000803/03	17-000804/05	17-000805/07	17-000806/09
17-000807/00	17-000808/02	17-000809/04	17-000810/01	17-000811/03	17-000812/05	17-000813/07	17-000814/09	17-000815/00
17-000816/02	17-000817/04	17-000819/08	17-000819/08	17-000820/05	17-000821/07	17-000822/09	17-000823/11	17-000824/02



DIRECCION GENERAL DE RENTAS

LISTADO DE CATASTROS RURALES QUE REGISTRAN DEUDAS POR EL AÑO 1991

17-000825/04	17-000826/06	17-000827/08	17-000828/10	17-000829/01	17-000830/03	17-000831/00	17-000832/02	17-000833/04
17-000834/06	17-000835/08	17-000836/10	17-000837/01	17-000838/03	17-000839/05	17-000840/02	17-000841/04	17-000842/06
17-000843/08	17-000844/10	17-000845/01	17-000846/03	17-000847/05	17-000848/07	17-000849/09	17-000850/06	17-000851/08
17-000852/10	17-000853/01	17-000854/03	17-000855/05	17-000856/07	17-000857/09	17-000858/00	17-000859/02	17-000860/04
17-000861/01	17-000862/03	17-000863/05	17-000864/07	17-000865/09	17-000866/00	17-000867/02	17-000868/04	17-000869/06
17-000870/03	17-000871/05	17-000872/07	17-000873/09	17-000874/00	17-000875/02	17-000876/04	17-000877/06	17-000878/08
17-000879/10	17-000880/07	17-000881/09	17-000882/00	17-000883/02	17-000884/04	17-000885/06	17-000886/08	17-000887/10
17-000888/01	17-000889/03	17-000890/05	17-000891/07	17-000892/04	17-000893/06	17-000894/08	17-000895/10	17-000896/01
17-000897/03	17-000898/05	17-000899/07	17-000900/09	17-000901/07	17-000902/05	17-000903/03	17-000904/01	17-000905/09
17-000906/08	17-000907/10	17-000908/10	17-000909/01	17-000910/03	17-000911/05	17-000912/02	17-000913/04	17-000914/06
17-000915/08	17-000916/10	17-000917/01	17-000918/03	17-000919/05	17-000920/02	17-000921/04	17-000922/06	17-000923/08
17-000924/10	17-000925/01	17-000926/03	17-000927/05	17-000928/07	17-000929/09	17-000930/06	17-000931/08	17-000932/10
17-000933/01	17-000934/03	17-000935/05	17-000936/07	17-000937/09	17-000938/00	17-000939/02	17-000940/04	17-000941/06
17-000942/03	17-000943/05	17-000944/07	17-000945/09	17-000946/00	17-000947/02	17-000948/04	17-000949/06	17-000950/03
17-000951/05	17-000952/07	17-000953/09	17-000954/00	17-000955/02	17-000956/04	17-000957/06	17-000958/08	17-000959/10
17-000960/07	17-000961/09	17-000962/00	17-000963/02	17-000964/04	17-000965/06	17-000966/08	17-000967/10	17-000968/01
17-000969/03	17-000970/05	17-000971/07	17-000972/04	17-000973/06	17-000974/08	17-000975/10	17-000976/01	17-000977/03
17-000978/05	17-000979/07	17-000980/04	17-000981/06	17-000982/08	17-000983/10	17-000984/01	17-000985/03	17-000986/05
17-000987/07	17-000988/09	17-000989/00	17-000990/02	17-000991/04	17-000992/06	17-000993/03	17-000994/05	17-000995/07
17-000996/09	17-000997/00	17-000998/02	17-000999/04	17-001000/06	17-001001/08	17-001002/01	17-001003/03	17-001004/01
17-001005/03	17-001006/05	17-001007/07	17-001008/09	17-001009/00	17-001010/08	17-001011/10	17-001012/01	17-001013/03
17-001014/05	17-001015/07	17-001016/09	17-001017/00	17-001018/02	17-001019/04	17-001020/01	17-001021/03	17-001022/05
17-001023/07	17-001024/09	17-001025/00	17-001026/02	17-001027/04	17-001028/06	17-001029/08	17-001030/05	17-001031/07
17-001032/09	17-001033/00	17-001034/02	17-001035/04	17-001036/06	17-001037/08	17-001038/10	17-001039/01	17-001040/03
17-001483/00	17-001484/02	17-001485/04	17-001486/06	17-001487/08	17-001488/10	17-001489/01	17-001490/03	17-001491/05
17-001492/07	17-001493/09	17-001494/06	17-001495/08	17-001496/01	17-001497/03	17-001498/05	17-001499/07	17-001500/09
17-001712/02	17-001713/04	17-001714/06	17-001715/08	17-001716/01	17-001717/03	17-001718/05	17-001719/07	17-001720/09
17-001721/09	17-001722/06	17-001723/08	17-001724/01	17-001725/03	17-001726/05	17-001727/07	17-001728/09	17-001729/01
17-001730/03	17-001731/05	17-001732/07	17-001733/09	17-001734/01	17-001735/03	17-001736/05	17-001737/07	17-001738/09
17-001739/01	17-001740/03	17-001741/05	17-001742/07	17-001743/09	17-001744/01	17-001745/03	17-001746/05	17-001747/07
17-001748/09	17-001749/01	17-001750/03	17-001751/05	17-001752/07	17-001753/09	17-001754/01	17-001755/03	17-001756/05
17-001757/07	17-001758/09	17-001759/01	17-001760/03	17-001761/05	17-001762/07	17-001763/09	17-001764/01	17-001765/03
17-001766/05	17-001767/07	17-001768/09	17-001769/01	17-001770/03	17-001771/05	17-001772/07	17-001773/09	17-001774/01
17-001775/03	17-001776/05	17-001777/07	17-001778/09	17-001779/01	17-001780/03	17-001781/05	17-001782/07	17-001783/09
17-001784/01	17-001785/03	17-001786/05	17-001787/07	17-001788/09	17-001789/01	17-001790/03	17-001791/05	17-001792/07
17-001793/09	17-001794/01	17-001795/03	17-001796/05	17-001797/07	17-001798/09	17-001799/01	17-001800/03	17-001801/05
17-001802/06	17-001803/08	17-001804/10	17-001805/01	17-001806/03	17-001807/05	17-001808/07	17-001809/09	17-001810/01
17-001811/03	17-001812/05	17-001813/07	17-001814/09	17-001815/01	17-001816/03	17-001817/05	17-001818/07	17-001819/09
17-001820/01	17-001821/03	17-001822/05	17-001823/07	17-001824/09	17-001825/01	17-001826/03	17-001827/05	17-001828/07
17-001829/09	17-001830/01	17-001831/03	17-001832/05	17-001833/07	17-001834/09	17-001835/01	17-001836/03	17-001837/05
17-001838/07	17-001839/09	17-001840/01	17-001841/03	17-001842/05	17-001843/07	17-001844/09	17-001845/01	17-001846/03
17-001847/05	17-001848/07	17-001849/09	17-001850/01	17-001851/03	17-001852/05	17-001853/07	17-001854/09	17-001855/01
17-001856/03	17-001857/05	17-001858/07	17-001859/09	17-001860/01	17-001861/03	17-001862/05	17-001863/07	17-001864/09
17-001865/01	17-001866/03	17-001867/05	17-001868/07	17-001869/09	17-001870/01	17-001871/03	17-001872/05	17-001873/07
17-001874/09	17-001875/01	17-001876/03	17-001877/05	17-001878/07	17-001879/09	17-001880/01	17-001881/03	17-001882/05
17-001883/07	17-001884/09	17-001885/01	17-001886/03	17-001887/05	17-001888/07	17-001889/09	17-001890/01	17-001891/03
17-001892/06	17-001893/08	17-001894/10	17-001895/01	17-001896/03	17-001897/05	17-001898/07	17-001899/09	17-001900/01
17-001901/03	17-001902/05	17-001903/07	17-001904/09	17-001905/01	17-001906/03	17-001907/05	17-001908/07	17-001909/09
17-001910/01	17-001911/03	17-001912/05	17-001913/07	17-001914/09	17-001915/01	17-001916/03	17-001917/05	17-001918/07
17-001919/09	17-001920/01	17-001921/03	17-001922/05	17-001923/07	17-001924/09	17-001925/01	17-001926/03	17-001927/05
17-001928/07	17-001929/09	17-001930/01	17-001931/03	17-001932/05	17-001933/07	17-001934/09	17-001935/01	17-001936/03
17-001937/05	17-001938/07	17-001939/09	17-001940/01	17-001941/03	17-001942/05	17-001943/07	17-001944/09	17-001945/01
17-001946/03	17-001947/05	17-001948/07	17-001949/09	17-001950/01	17-001951/03	17-001952/05	17-001953/07	17-001954/09
17-001955/01	17-001956/03	17-001957/05	17-001958/07	17-001959/09	17-001960/01	17-001961/03	17-001962/05	17-001963/07
17-001964/09	17-001965/01	17-001966/03	17-001967/05	17-001968/07	17-001969/09	17-001970/01	17-001971/03	17-001972/05
17-001973/07	17-001974/09	17-001975/01	17-001976/03	17-001977/05	17-001978/07	17-001979/09	17-001980/01	17-001981/03
17-001982/06	17-001983/08	17-001984/10	17-001985/01	17-001986/03	17-001987/05	17-001988/07	17-001989/09	17-001990/01
17-001991/03	17-001992/05	17-001993/07	17-001994/09	17-001995/01	17-001996/03	17-001997/05	17-001998/07	17-001999/09
17-002000/01	17-002001/03	17-002002/05	17-002003/07	17-002004/09	17-002005/01	17-002006/03	17-002007/05	17-002008/07
17-002009/09	17-002010/01	17-002011/03	17-002012/05	17-002013/07	17-002014/09	17-002015/01	17-002016/03	17-002017/05
17-002018/07	17-002019/09	17-002020/01	17-002021/03	17-002022/05	17-002023/07	17-002024/09	17-002025/01	17-002026/03
17-002027/05	17-002028/07	17-002029/09	17-002030/01	17-002031/03	17-002032/05	17-002033/07	17-002034/09	17-002035/01
17-002036/03	17-002037/05	17-002038/07	17-002039/09	17-002040/01	17-002041/03	17-002042/05	17-002043/07	17-002044/09
17-002045/01	17-002046/03	17-002047/05	17-002048/07	17-002049/09	17-002050/01	17-002051/03	17-002052/05	17-002053/07
17-002054/09	17-002055/01	17-002056/03	17-002057/05	17-002058/07	17-002059/09	17-002060/01	17-002061/03	17-002062/05
17-002063/07	17-002064/09	17-002065/01	17-002066/03	17-002067/05	17-002068/07	17-002069/09	17-002070/01	17-002071/03
17-002072/05	17-002073/07	17-002074/09	17-002075/01	17-002076/03	17-002077/05	17-002078/07	17-002079/09	17-002080/01
17-002081/03	17-002082/05	17-002083/07	17-002084/09	17-002085/01	17-002086/03	17-002087/05	17-002088/07	17-002089/09
17-002090/01	17-002091/03	17-002092/05	17-002093/07	17-002094/09	17-002095/01	17-002096/03	17-002097/05	17-002098/07
17-002099/09	17-002100/01	17-002101/03	17-002102/05	17-002103/07	17-002104/09	17-002105/01	17-002106/03	17-002107/05
17-002108/07	17-002109/09	17-002110/01	17-002111/03	17-002112/05	17-002113/07	17-002114/09	17-002115/01	17-002116/03
17-002117/05	17-002118/07	17-002119/09	17-002120/01	17-002121/03	17-002122/05	17-002123/07	17-002124/09	17-002125/01
17-002126/03	17-002127/05	17-002128/07	17-002129/09	17-002130/01	17-002131/03	17-002132/05	17-002133/07	17-002134/09
17-002135/01	17-002136/03	17-002137/05	17-002138/07	17-002139/09	17-002140/01	17-002141/03	17-002142/05	17-002143/07
17-002144/09	17-002145/01	17-002146/03	17-002147/05	17-002148/07	17-002149/09	17-002150/01	17-002151/03	17-002152/05
17-002153/07	17-002154/09	17-002155/01	17-002156/03	17-002157/05	17-002158/07	17-002159/09	17-002160/01	17-002161/03
17-002162/05	17-002163/07	17-002164/09	17-002165/01	17-002166/03	17-002167/05			



DIRECCION GENERAL DE RENTAS

LISTADO DE CATASTROS RURALES QUE REGISTRAN DEUDAS POR EL AÑO 1991

Table with 10 columns of alphanumeric codes representing rural catastrophes and their associated debt records for the year 1991.

DIRECCION GENERAL DE RENTAS

LISTADO DE CATASTROS RURALES QUE REGISTRAN DEUDAS POR EL AÑO 1991

18-000930/01	18-000931/03	18-000932/05	18-000942/09	18-000944/02	18-000945/04	18-000952/02	18-000954/05	18-000955/08
18-000956/10	18-000961/04	18-000962/06	18-000981/01	18-000982/03	18-000983/05	18-000985/09	18-000990/03	18-000992/07
18-000993/09	18-000994/00	18-001000/10	18-001005/07	18-001006/00	18-001008/04	18-001012/07	18-001013/09	18-001023/02
18-001028/01	18-001029/03	18-001034/04	18-001037/03	18-001040/04	18-001044/01	18-001045/03	18-001049/00	18-001051/10
18-001054/05	18-001054/09	18-001061/00	18-001066/02	18-001071/04	18-001076/06	18-001078/01	18-001080/09	18-001082/02
18-001089/10	18-001097/01	18-001098/03	18-001090/02	18-001098/07	18-001103/02	18-001104/04	18-001105/06	18-001107/10
18-001142/05	18-001116/01	18-001122/08	18-001124/01	18-001128/09	18-001136/09	18-001137/00	18-001139/04	18-001140/01
18-001184/03	18-001187/09	18-001148/06	18-001149/08	18-001167/01	18-001168/03	18-001170/02	18-001176/03	18-001177/05
18-001362/07	18-001363/09	18-001364/00	18-001365/02	18-001366/04	18-001368/08	18-001369/10	18-001370/07	18-001371/09
18-001372/00	18-001373/02	18-001374/04	18-001375/06	18-001376/08	18-001377/10	18-001379/03	18-001381/02	18-001390/04
18-001393/10	18-001395/05	18-001398/09	18-001403/04	18-001404/06	18-001410/02	18-001411/04	18-001412/06	18-001413/08
18-001416/03	18-001417/05	18-001418/07	18-001419/09	18-001420/06	18-001421/08	18-001422/10	18-001424/03	18-001427/09
18-001690/06	18-001691/08	18-001692/10	18-001693/01	18-001694/03	18-001707/03	18-001710/04	18-001716/05	18-001725/07
18-001738/06	18-001739/08	18-001740/05	18-001741/07	18-001742/09	18-001743/00	18-001744/02	18-001747/08	18-001749/01
18-001754/06	18-001755/08	18-001756/10	18-001769/09	18-001799/10	18-001801/10	18-002320/03	18-002321/05	18-002482/05
18-002483/08	18-002690/00	18-002760/07	18-002764/04	18-002769/03	18-002782/08	18-002783/10	18-002784/01	18-002785/03
18-002787/07	18-002788/09	18-002789/00	18-002791/10	18-002792/01	18-002793/03	18-002794/05	18-002796/09	18-002990/02
18-002991/04	18-002992/06	18-002998/07	18-003027/09	18-003186/06	18-003248/02	18-003249/04	18-003258/03	18-003361/04
18-003362/05	18-003615/05	18-003616/07	18-003617/09	18-003640/07	18-003645/06	18-003646/08	18-003648/01	18-003650/00
18-003631/05	18-003633/09	18-003634/10	18-003640/07	18-003643/10	18-003644/01	18-003671/10	18-003674/05	18-003675/07
18-003657/09	18-003660/04	18-003661/06	18-003663/10	18-003803/02	18-003806/08	18-003818/05	18-003819/07	18-003831/10
18-003683/00	18-003718/08	18-003780/09	18-003780/03	18-003922/05	18-003924/09	18-003926/02	18-003929/08	18-003939/01
18-003838/02	18-003918/02	18-003921/09	18-003922/05	18-004451/02	18-004452/04	18-004453/06	18-004459/00	18-004479/04
18-003943/04	18-003945/08	18-003948/03	18-003951/04	18-004508/04	18-004512/03	18-004533/06	18-004540/04	18-004541/06
18-004488/06	18-004489/08	18-004490/05	18-004508/04	18-004509/07	18-004520/09	18-004521/10	18-004522/04	18-004541/06
18-004543/10	18-004546/05	18-004554/05	18-004559/09	18-004601/09	18-004602/07	18-004604/04	18-004614/08	18-004615/10
18-004616/01	18-004620/04	18-004623/10	18-004625/03	18-004627/07	18-004628/09	18-004628/10	18-004663/01	18-004737/08
18-004891/06	18-004895/08	18-004901/00	18-004904/05	18-004905/08	18-004930/10	18-004932/03	18-004950/07	18-004953/02
18-004957/10	18-004966/01	18-004968/05	18-004969/07	18-004970/04	18-004973/10	18-005075/02	18-005076/04	18-005097/03
18-005098/05	18-005106/06	18-005107/08	18-005109/01	18-005161/09	18-005163/02	18-005176/01	18-005179/07	18-005201/04
18-005215/05	18-005218/00	18-005220/10	18-005239/10	18-005243/02	18-005312/07	18-005321/09	18-005322/00	18-005323/02
18-005325/06	18-005326/08	18-005327/10	18-005328/01	18-005335/10	18-005336/01	18-005344/01	18-005345/03	18-005346/05
18-005355/07	18-005356/09	18-005356/09	18-005374/02	18-005376/06	18-005379/01	18-005383/04	18-005385/10	18-005390/02
18-005391/04	18-006393/08	18-005394/10	18-005395/01	18-005396/03	18-005398/07	18-005400/07	18-005401/09	18-005402/00
18-005403/02	18-005404/04	18-005405/06	18-005406/08	18-005407/10	18-005408/01	18-005411/02	18-005416/01	18-005417/03
18-005419/07	18-005420/04	18-005421/06	18-005423/10	18-005425/03	18-005429/00	18-005476/05	18-005481/02	18-005482/04
18-005683/06	18-005684/08	18-005684/08	18-005690/04	18-005691/06	18-005692/08	18-005698/09	18-005699/03	18-005700/09
18-005751/09	18-005752/00	18-005756/04	18-005758/01	18-005786/09	18-005787/00	18-005848/05	18-005850/04	18-005851/06
18-005853/10	18-005856/05	18-005980/02	18-005984/03	18-006005/01	18-006007/05	18-006008/07	18-006010/05	18-006013/01
18-006070/08	18-006071/10	18-006072/00	18-006080/01	18-006081/03	18-006137/03	18-006138/05	18-006140/04	18-006144/01
18-006146/05	18-006162/05	18-006172/09	18-006175/04	18-006176/06	18-006185/08	18-006187/01	18-006192/06	18-006193/08
18-006197/05	18-006204/04	18-006205/06	18-006207/10	18-006208/01	18-006209/03	18-006210/00	18-006211/02	18-006213/06
18-006214/08	18-006217/03	18-006218/05	18-006219/07	18-006222/08	18-006229/01	18-006260/09	18-006263/04	18-006269/05
18-006271/04	18-006272/06	18-006287/09	18-006291/01	18-006307/07	18-006308/09	18-006312/01	18-006313/03	18-006319/04
18-006320/01	18-006322/05	18-006323/07	18-006338/04	18-006336/06	18-006340/09	18-006300/09	18-006510/02	18-006511/04
18-006512/06	18-006514/10	18-006556/08	18-006560/00	18-006565/10	18-006571/06	18-006573/10	18-006574/01	18-006575/03
18-006576/05	18-006577/07	18-006578/09	18-006579/00	18-006580/08	18-006582/01	18-006583/03	18-006584/05	18-006585/07
18-006586/09	18-006591/03	18-006598/06	18-006602/10	18-006610/10	18-006612/03	18-006613/05	18-006614/07	18-006619/05
18-006620/03	18-006625/02	18-006626/04	18-006627/06	18-006628/08	18-006629/10	18-006632/00	18-006651/06	18-006652/08
18-006678/06	18-006680/05	18-006693/04	18-006695/08	18-006742/01	18-006745/07	18-006746/09	18-006747/00	18-006748/02
18-006749/04	18-006750/01	18-006772/02	18-006773/04	18-006775/10	18-006778/03	18-006780/02	18-006781/04	18-006786/03
18-006787/05	18-006788/07	18-006789/09	18-006792/10	18-006793/08	18-006795/01	18-006797/03	18-006798/05	18-006799/07
18-007184/00	18-007341/05	18-007352/00	18-007356/08	18-007357/10	18-007358/01	18-007361/02	18-007362/04	18-007364/08
18-007365/10	18-007366/01	18-007367/03	18-007368/05	18-007371/06	18-007373/10	18-007375/03	18-007383/03	18-007387/00
18-007377/07	18-007538/09	18-007539/08	18-007540/08	18-007541/10	18-007544/05	18-007547/00	18-007550/01	18-007551/03
18-007558/06	18-007554/02	18-007556/06	18-007568/06	18-007640/06	18-007641/07	18-007643/00	18-007644/02	18-007645/04
18-007652/02	18-007653/04	18-007654/06	18-007661/04	18-007662/06	18-007663/08	18-007664/10	18-007675/05	18-007681/01
18-007698/08	18-007700/08	18-007702/01	18-007707/00	18-007724/02	18-007725/04	18-007734/06	18-007745/01	18-007752/10
18-007755/05	18-007758/00	18-007759/02	18-007764/07	18-007766/00	18-007767/02	18-007768/04	18-007769/06	18-007776/04
18-007779/10	18-007780/07	18-007781/09	18-007782/00	18-007783/02	18-007784/04	18-007785/06	18-007786/08	18-007786/08

DIRECCION GENERAL DE RENTAS

LISTADO DE CATASTROS RURALES QUE REGISTRAN DEUDAS POR EL AÑO 1991

Table with 10 columns of alphanumeric codes representing rural catastrophes and their associated debt records for the year 1991. The codes are organized in a grid-like structure across the page.

DIRECCION GENERAL DE RENTAS

LISTADO DE CATASTROS RURALES QUE REGISTRAN DEUDAS POR EL AÑO 1991

19-008653/08	19-008655/09	19-008659/06	19-008694/00	19-008696/04	19-008697/06	19-008710/01	19-008729/01	19-008730/09
19-008772/07	19-008773/09	19-008782/00	19-008797/03	19-008803/00	19-008805/04	19-008883/10	19-008907/05	19-009071/09
19-009080/00	19-009081/02	19-009083/06	19-009090/04	19-009109/05	19-009124/03	19-009189/04	19-009195/00	19-009199/08
19-009207/09	19-009228/08	19-009233/02	19-009234/04	19-009275/00	19-009278/06	19-009381/07	19-009382/09	19-009383/00
19-009326/01	19-009328/06	19-009333/10	19-009382/06	19-009450/09	19-009459/05	20-000002/06	20-000004/10	20-000017/09
20-000022/03	20-000024/07	20-000025/09	20-000026/00	20-000027/02	20-000028/04	20-000029/05	20-000032/07	20-000033/09
20-000034/00	20-000035/02	20-000039/10	20-000046/08	20-000047/10	20-000048/01	20-000052/04	20-000053/06	20-000054/08
20-000053/10	20-000057/03	20-000064/01	20-000065/03	20-000068/05	20-000067/07	20-000068/09	20-000071/10	20-000073/03
20-000075/07	20-000077/00	20-000079/04	20-000081/03	20-000082/05	20-000086/02	20-000087/04	20-000088/06	20-000089/08
20-000098/10	20-000100/10	20-000102/03	20-000105/09	20-000106/00	20-000110/03	20-000117/06	20-000119/10	20-000121/09
20-000123/02	20-000125/06	20-000127/10	20-000129/03	20-000131/02	20-000133/06	20-000135/10	20-000136/01	20-000137/03
20-000140/04	20-000141/06	20-000143/10	20-000144/01	20-000145/03	20-000146/05	20-000148/09	20-000151/10	20-000156/10
20-000157/00	20-000158/07	20-000159/04	20-000161/03	20-000165/00	20-000171/07	20-000172/09	20-000176/06	20-000181/09
20-000182/02	20-000187/01	20-000189/05	20-000190/02	20-000195/01	20-000196/03	20-000197/05	20-000205/06	20-000207/10
20-000208/01	20-000209/03	20-000212/04	20-000213/06	20-000217/03	20-000222/08	20-000223/10	20-000224/01	20-000228/09
20-000230/08	20-000237/00	20-000241/03	20-000243/07	20-000244/09	20-000246/02	20-000254/02	20-000255/04	20-000256/06
20-000257/08	20-000258/10	20-000260/09	20-000261/00	20-000262/02	20-000266/10	20-000267/01	20-000268/03	20-000270/02
20-000271/04	20-000273/08	20-000274/10	20-000275/03	20-000278/07	20-000280/05	20-000281/08	20-000282/10	20-000283/01
20-000284/03	20-000286/07	20-000287/09	20-000289/02	20-000290/10	20-000293/05	20-000296/00	20-000297/02	20-000298/04
20-000299/05	20-000300/04	20-000301/06	20-000302/08	20-000306/05	20-000308/09	20-000310/08	20-000311/10	20-000312/01
20-000314/05	20-000315/07	20-000319/04	20-000320/01	20-000322/05	20-000323/07	20-000324/09	20-000328/06	20-000331/07
20-000332/09	20-000333/00	20-000337/08	20-000338/10	20-000339/01	20-000340/09	20-000343/04	20-000345/08	20-000347/01
20-000348/05	20-000353/08	20-000355/01	20-000357/09	20-000358/07	20-000359/05	20-000360/06	20-000362/10	20-000367/09
20-000370/10	20-000371/01	20-000373/05	20-000375/09	20-000377/02	20-000385/02	20-000386/04	20-000387/06	20-000393/02
20-000400/01	20-000404/09	20-000405/00	20-000406/02	20-000407/04	20-000409/08	20-000410/05	20-000413/09	20-000416/06
20-000418/10	20-000419/01	20-000424/06	20-000426/08	20-000426/10	20-000427/01	20-000428/03	20-000431/04	20-000436/03
20-000437/09	20-000440/06	20-000440/10	20-000441/01	20-000442/03	20-000443/07	20-000445/09	20-000446/00	20-000447/02
20-000458/04	20-000459/06	20-000461/05	20-000462/07	20-000467/06	20-000468/08	20-000469/10	20-000472/00	20-000473/02
20-000474/04	20-000476/08	20-000483/06	20-000490/04	20-000491/06	20-000492/08	20-000493/10	20-000494/01	20-000495/03
20-000496/05	20-000497/07	20-000498/09	20-000499/00	20-000502/02	20-000506/10	20-000507/01	20-000511/04	20-000516/03
20-000517/05	20-000518/07	20-000519/09	20-000520/06	20-000521/08	20-000524/03	20-000525/05	20-000526/07	20-000529/02
20-000530/10	20-000532/03	20-000534/07	20-000535/09	20-000536/00	20-000537/02	20-000540/08	20-000542/07	20-000543/10
20-000551/09	20-000554/04	20-000555/08	20-000558/01	20-000559/03	20-000563/06	20-000566/01	20-000567/03	20-000568/05
20-000569/07	20-000570/04	20-000572/08	20-000573/10	20-000574/01	20-000576/05	20-000577/07	20-000578/00	20-000584/08
20-000585/07	20-000587/00	20-000591/03	20-000592/05	20-000593/07	20-000608/00	20-000609/02	20-000612/03	20-000613/05
20-000614/07	20-000617/02	20-000624/00	20-000627/06	20-000628/08	20-000629/10	20-000630/07	20-000631/09	20-000632/00
20-000633/02	20-000634/04	20-000635/06	20-000639/03	20-000643/06	20-000651/06	20-000652/08	20-000653/10	20-000656/05
20-000658/09	20-000662/01	20-000663/03	20-000665/07	20-000666/09	20-000670/01	20-000671/03	20-000672/05	20-000673/07
20-000674/09	20-000675/00	20-000677/04	20-000678/06	20-000679/08	20-000680/05	20-000681/07	20-000685/04	20-000686/06
20-000687/08	20-000693/04	20-000695/08	20-000697/01	20-000698/03	20-000702/07	20-000704/00	20-000708/08	20-000710/07
20-000711/09	20-000713/06	20-000717/10	20-000719/03	20-000727/03	20-000729/07	20-000730/04	20-000731/06	20-000732/08
20-000733/10	20-000734/01	20-000739/00	20-000748/02	20-000750/01	20-000753/00	20-000758/05	20-000760/05	20-000761/07
20-000764/09	20-000778/03	20-000779/05	20-000783/08	20-000785/01	20-000797/09	20-000800/00	20-000801/02	20-000806/01
20-000807/03	20-000808/05	20-000811/06	20-000812/08	20-000813/10	20-000816/05	20-000817/07	20-000818/09	20-000819/00
20-000820/08	20-000822/01	20-000825/07	20-000827/00	20-000828/02	20-000830/01	20-000831/03	20-000833/07	20-000835/00
20-000845/04	20-000846/06	20-000850/09	20-000856/10	20-000861/04	20-000863/08	20-000865/01	20-000867/05	20-000868/07
20-000869/09	20-000870/06	20-000871/08	20-000873/01	20-000878/00	20-000879/02	20-000881/05	20-000882/03	20-000883/05
20-000884/07	20-000886/00	20-000887/02	20-000891/05	20-000892/07	20-000894/00	20-000896/04	20-000897/06	20-000898/08
20-000899/10	20-000903/03	20-000904/05	20-000905/07	20-000906/09	20-000907/00	20-000909/04	20-000913/07	20-000914/09
20-000915/00	20-000916/02	20-000917/04	20-000919/08	20-000921/07	20-000923/00	20-000924/02	20-000925/04	20-000926/06
20-000928/10	20-000931/00	20-000934/06	20-000938/03	20-000939/05	20-000940/02	20-000941/04	20-000943/08	20-000944/10
20-000945/01	20-000946/03	20-000947/05	20-000956/07	20-000957/09	20-000958/00	20-001012/04	20-001013/06	20-001014/08
20-001018/01	20-001188/08	20-001194/04	20-001196/08	20-001197/10	20-001200/01	20-001201/03	20-001208/06	20-001247/09
20-001249/00	20-001250/10	20-001266/04	20-001273/02	20-001274/04	20-001357/10	20-001368/01	20-001369/03	20-001360/00
20-001361/02	20-001362/04	20-001363/06	20-001364/08	20-001365/10	20-001384/05	20-001388/02	20-001389/04	20-001392/05
20-001464/05	20-001466/09	20-001467/00	20-001468/02	20-001469/04	20-001470/01	20-001477/04	20-001479/08	20-001488/10
20-001534/01	20-001535/03	20-001536/05	20-001538/09	20-001547/00	20-001549/04	20-001603/06	20-001604/08	20-001606/01
20-001613/10	20-001617/07	20-001630/01	20-001635/00	20-001636/02	21-000000/05	21-000005/07	21-000006/09	21-000007/00
21-000008/02	21-000009/04	21-000010/01	21-000011/03	21-000012/05	21-000013/07	21-000028/10	21-000033/04	21-000037/01
21-000038/03	21-000040/02	21-000044/01	21-000045/01	21-000046/03	21-000053/01	21-000058/00	21-000059/02	21-000060/10
21-000061/01	21-000063/05	21-000063/02	21-000064/04	21-000065/06	21-000067/10	21-000068/01	21-000102/09	21-000104/02

DIRECCION GENERAL DE RENTAS

LISTADO DE CATASTROS RURALES QUE REGISTRAN DEUDAS POR EL AÑO 1991

Table with 15 columns of alphanumeric identifiers (e.g., 21-000108/10, 21-000112/02, etc.) listing rural catastrophes with debts for the year 1991.

DIRECCION GENERAL DE RENTAS

LISTADO DE CATASTROS RURALES QUE REGISTRAN DEUDAS POR EL AÑO 1991

23-007140/02	23-007142/06	23-007143/08	23-007144/10	23-007147/05	23-007148/07	23-007149/09	23-007150/06	23-007151/08
23-007152/10	23-007153/01	23-007155/05	23-007154/09	23-007154/00	23-007154/08	23-007155/05	23-007151/07	23-007152/09
23-007153/00	23-007154/02	23-007155/04	23-007155/01	23-007156/09	23-007151/00	23-007156/06	23-007156/08	23-007156/03
23-007159/05	23-007170/02	23-007171/04	23-007172/06	23-007173/08	23-007177/05	23-007179/09	23-007158/05	23-007158/07
23-007187/09	23-007188/00	23-007191/01	23-007192/03	23-007193/05	23-007195/09	23-007196/00	23-007197/02	23-007198/04
23-007600/04	23-007601/06	23-007604/01	23-007604/02	23-007635/04	23-007644/06	23-007647/05	23-007613/09	23-007621/08
23-007822/10	23-007825/05	23-007842/07	23-007846/04	23-007847/06	23-007852/00	23-007834/04	23-007835/06	23-007836/08
23-007936/01	23-007939/03	23-007940/00	23-007941/02	23-007942/04	23-007943/06	23-007944/08	23-007945/10	23-007946/05
23-007949/07	23-007952/08	23-007953/10	23-007954/01	23-007955/03	23-007956/05	23-007991/09	23-008017/01	23-008018/05
23-008040/10	23-008064/02	23-008066/05	23-008073/04	23-008074/06	23-008077/01	23-008078/03	23-008086/07	23-008087/04
23-008951/04	23-008954/10	23-008974/02	23-008988/04	23-008989/06	23-008990/03	23-008991/05	23-008992/07	23-008993/09
23-008994/00	23-008995/02	23-008996/04	23-008997/06	23-008998/08	23-008999/01	23-009000/03	23-009001/05	23-009002/07
23-009513/05	23-009514/07	23-009515/09	23-009516/00	23-009517/02	23-009518/04	23-009519/06	23-009520/03	23-009521/05
23-009522/07	23-009523/09	23-009524/00	23-009525/02	23-009526/04	23-009527/06	23-009528/08	23-009529/10	23-009530/04
23-009535/06	23-009538/01	23-009542/04	23-009543/06	23-009548/03	23-009549/07	23-009550/04	23-009551/06	23-009552/08
23-009553/10	23-009554/01	23-009555/03	23-009556/05	23-009557/07	23-009558/09	23-009559/00	23-009560/08	23-009561/05
23-009565/07	23-009566/09	23-009567/00	23-009568/02	23-009574/09	23-009575/00	23-009576/02	23-009577/04	23-009578/06
23-009579/08	23-009580/05	23-009587/08	23-009588/10	23-009589/01	23-009590/03	23-009591/05	23-009592/07	23-009593/09
23-009596/10	23-009599/05	23-009600/03	23-009601/05	23-009602/07	23-009603/09	23-009611/09	23-009612/00	23-009613/02
23-009614/04	23-009615/06	23-009623/06	23-009624/08	23-009625/10	23-009626/01	23-009633/10	23-009634/01	23-009635/03
23-009636/05	23-009637/07	23-009638/09	23-009639/00	23-009640/02	23-009641/04	23-009642/06	23-009643/08	23-009644/00
23-009645/07	23-009646/09	23-009647/00	23-009648/02	23-009649/04	23-009650/01	23-009651/03	23-009652/05	23-009653/07
23-009672/02	23-009673/04	23-009674/06	23-009675/08	23-009676/10	23-009677/01	23-009678/03	23-009679/05	23-009680/07
23-009681/04	23-009682/06	23-009683/08	23-009684/10	23-009806/09	23-009807/00	23-009808/09	23-009809/09	23-009810/09
23-009813/04	23-009818/00	23-009823/02	23-009817/01	23-010248/09	23-010259/00	23-010260/08	23-010271/10	23-010272/02
23-010274/05	23-010275/07	23-010301/01	23-010309/06	23-010310/03	23-010781/10	23-010782/09	23-010783/03	23-010784/05
23-010786/02	23-010946/09	23-010948/02	23-010954/09	23-010955/00	23-010957/04	23-010958/09	23-010959/06	23-010961/08
23-010992/10	23-011025/09	23-011026/00	23-011032/07	23-011532/03	23-011997/03	23-011998/04	23-012818/03	23-012819/05
23-013652/07	23-013653/09	23-013655/02	23-013677/03	23-013678/05	23-013873/00	23-013875/04	23-013876/06	23-013877/08
23-013923/10	23-014063/03	23-014064/05	23-014065/07	23-014066/09	23-014067/00	23-014068/02	23-014069/04	23-014070/01
23-014071/03	23-014072/05	23-014073/07	23-014075/00	23-014076/02	23-014077/04	23-014078/06	23-014089/01	23-014107/06
23-014134/01	23-014174/06	23-014231/03	23-014235/00	23-014252/06	23-014263/08	23-014264/10	23-014265/02	23-014266/04
23-014268/07	23-014269/09	23-014271/08	23-014283/05	23-014289/06	23-014298/08	23-014355/05	23-014356/07	23-014358/00
23-014359/02	23-014365/09	23-014366/00	23-014375/02	23-014376/04	23-014377/06	23-014378/08	23-014380/07	23-014381/09
23-014382/00	23-014386/08	23-014387/10	23-014388/01	23-014403/00	23-014405/04	23-014406/06	23-014411/00	23-014418/03
23-014419/05	23-014420/02	23-014428/07	23-014429/09	23-014430/06	23-014431/08	23-014432/10	23-014448/04	23-014454/00
23-014493/03	23-014509/09	23-014528/04	23-014554/06	23-014555/10	23-014672/09	23-014675/04	23-014756/06	23-014809/00
23-014815/07	23-014816/09	23-014820/01	23-014955/09	23-014957/02	23-014958/04	23-014959/06	23-014960/03	23-014961/05
23-014963/09	23-014966/04	23-014970/07	23-014972/00	23-014975/06	23-014976/08	23-015009/07	23-015012/08	23-015021/10
23-015073/01	23-015074/03	23-015075/05	23-016060/07	23-016061/09	23-016064/04	23-016069/03	23-016077/03	23-016084/01
23-016108/07	23-016119/02	23-016164/01	23-016169/00	23-016172/01	23-016197/08	23-016204/07	23-016217/06	23-016219/08
23-016228/01	23-016229/03	23-016230/00	23-016242/08	23-016251/10	23-016253/03	23-016255/09	23-016259/04	23-016260/01
23-016263/07	23-016265/00	23-016267/04	23-016268/08	23-016276/06	23-016278/10	23-016300/07	23-016302/06	23-016307/10
23-016319/07	23-016321/06	23-016322/08	23-016330/08	23-016331/10	23-016334/05	23-016335/07	23-016336/09	23-016346/02
23-016347/04	23-016352/09	23-016371/04	23-016373/08	23-016374/10	23-016378/07	23-016380/06	23-016381/08	23-016382/10
23-016384/03	23-016391/01	23-016392/03	23-016393/05	23-016394/07	23-016413/03	23-016420/01	23-016421/03	23-016448/03
23-016457/05	23-016462/10	23-016464/03	23-016465/05	23-016468/00	23-016470/10	23-016472/03	23-016478/04	23-016480/03
23-016481/05	23-016482/07	23-016483/09	23-016484/00	23-016485/02	23-016486/04	23-016487/06	23-016488/08	23-016490/07
23-016491/09	23-016492/00	23-016493/02	23-016494/04	23-016495/06	23-016496/08	23-016497/10	23-016498/01	23-016499/03
23-016515/04	23-016518/10	23-016519/01	23-016522/02	23-016523/04	23-016524/06	23-016525/08	23-016526/10	23-016527/01
23-016528/03	23-016529/05	23-016532/06	23-016533/08	23-016534/10	23-016535/01	23-016536/03	23-016537/05	23-016538/07
23-016539/09	23-016540/06	23-016541/08	23-016542/10	23-016543/01	23-016545/05	23-016546/07	23-016547/09	23-016548/00
23-016549/02	23-016550/10	23-016551/01	23-016552/03	23-016553/05	23-016554/07	23-016562/07	23-016564/00	23-016565/02
23-016566/04	23-016569/10	23-016570/07	23-016571/09	23-016572/00	23-016573/02	23-016574/04	23-016575/06	23-016576/08
23-016577/10	23-016578/01	23-016579/03	23-016580/00	23-016581/02	23-016582/04	23-016583/06	23-016584/08	23-016585/10
23-016586/01	23-016587/03	23-016589/07	23-016590/04	23-016591/06	23-016592/08	23-016596/05	23-016597/07	23-016598/09
23-016604/06	23-016605/08	23-016606/10	23-016609/05	23-016610/02	23-016630/10	23-016634/04	23-016638/01	23-016663/06
23-016664/08	23-016701/08	23-016702/10	23-016703/01	23-016704/03	23-016724/08	23-016726/04	23-016727/06	23-016728/08
23-016729/10	23-016730/07	23-016733/02	23-016735/06	23-016736/08	23-016763/03	23-016764/05	23-016766/09	23-016767/00
23-016783/00	23-016832/08	23-016833/10	23-016834/01	23-016835/03	23-016837/07	23-016848/02	23-016849/04	23-016850/01
23-016851/03	23-016852/05	23-016859/08	23-016860/05	23-016861/07	23-016862/09	23-016863/00	23-016865/01	23-016879/03

Dpto Informatica

DIRECCION GENERAL DE RENTAS

LIENDO DE CATASTROS RURALES QUE REGISTRAN DEUDAS POR EL AÑO 1991

23-017034/08	23-017045/03	23-017049/00	23-017054/05	23-017078/10
23-017084/06	23-017085/10	23-017088/03	23-017090/02	23-017092/06
23-017091/08	23-017095/01	23-017097/05	23-017098/09	23-017100/07
23-017102/00	23-017104/04	23-017107/10	23-017111/02	23-017124/01
23-017125/03	23-017135/07	23-017136/09	23-017139/04	23-017146/01
23-017145/00	23-017147/04	23-017149/06	23-017152/09	23-017153/00
23-017164/06	23-017165/08	23-017166/10	23-017168/03	23-017172/06
23-017173/08	23-017173/03	23-017174/05	23-017175/02	23-017176/06
23-017182/07	23-017184/01	23-017186/08	23-017187/02	23-017188/00
23-017185/04	23-017185/01	23-017187/06	23-017188/08	23-017189/06
23-017181/08	23-017200/00	23-017225/01	23-017237/07	23-017241/10
23-017283/08	23-017284/10	23-017285/01	23-017286/03	23-017287/06
23-017285/08	23-017286/10	23-017287/05	23-017288/03	23-017289/06
23-020540/08	23-020550/01	23-020552/05	23-020575/02	23-020581/10
23-020584/07	23-020585/09	23-020593/09	23-020678/00	23-020681/01
23-021135/09	23-021143/09	23-021153/02	23-021610/05	23-021620/99
23-021654/09	23-021655/04	23-021657/06	23-021643/05	23-021652/07
23-021815/02	23-021817/06	23-021818/08	23-021810/03	23-021811/05
23-021863/04	23-021869/04	23-021870/02	23-021946/02	23-021947/08
23-021971/01	23-022002/10	23-022004/07	23-022137/08	23-022138/10
23-022614/00	23-022616/08	00-000000/00	00-000000/00	00-000000/00

MINISTERIO DE HACIENDA  
DIRECCION GENERAL DE RENTAS

1.-) NOMINA DE PLANES DE PAGOS CADUCOS DE IMPUESTO DE SELLOS

<u>N° PLAN DE PAGO</u>	<u>EXPDTE N°</u>	<u>APELLIDO Y NOMBRE</u>
A0000031/4	22-151697/87	GUEMES DANIEL FLEMINS
10001498/4	22-157726/88	PATRON URIBURU CARLOS
10001842/3	22-167081/91	MEDINA RUBEN ERNESTO
10001700/3	22-162159/89	VELAZQUEZ CHOQUE ISIDRO
10001903/3	22-168964/91	CAMARA E. JORGE
10001820/9	22-166269/90	QUIROZ RENE
10001109/7	22-143271/86	GRIMOLIZZI ANA PATRICIA
10001551/0	22-159233/88	DOMINGO BATULE E HIJOS SACIFIA
10001697/1	22-162417/	MEDINA ERNESTO SERAFIN
10001728/89	22-162650/89	VARONE VICTOR
10001552/8	22-159259/88	ARENAS S.A.
10001164/2	22-145431/86	ARENAS S.A.
10001626/0	22-160711/88	LANUSSE FEDERICO ROBERTO
10000029/	22-134396/84	KRANTHER S.R.L.
A0000054/6	22-151872/87	TURBAY PALERMO ALFREDO
10001482/8	22-157276/87	NORT DIESEL S.A.
10001534/6	22-158736/88	TORINO LUIS MARCELO
10001570/0	22-159846/88	LARRAN MARCELO
10001629/4	22-160733/88	RAGIONE JOSE DELLA
10001667/4	22-161669/89	FERNANDEZ RIDANO JORGE C.
10001695/5	22-162071/89	LAURO URIBURU MARTIN MIGUEL
10001301/0	22-149112/86	SZONYI EDUARDO JOSE
10001797/9	22-165928/90	MUNICIPALIDAD DE RIO PIEDRAS
10001194/9	22-146593/86	CAMINOS Y CONSTRUCCIONES S.A.
10001162/6	22-145339/86	C. Y C. S.A.
10001133/7	22-144285/86	C. Y C. S.A.
10001352/3	22-150154/87	C. Y C. S.A.
10001379/6	22-151484/87	C. Y C. S.A.
10001256/6	22-148204/86	C. Y C. S.A.

2.-) NOMINA DE PLANES DE PAGOS CADUCOS DE IMP. A LAS ACTIVIDADES ECONOMICAS

40008882/5	BURGOS LUIS TOMAS
49900019/8	GUDIÑO JUAN OSCAR
40008561/9	CABRERA ERNESTO A.
40009933/9	FERES OSCAR ANGEL
40009773/9	BIASUTTI CAMILO FERNANDO



3.-) NOMINA DE PLANES DE PAGOS CADUCOS DE CONVENIO MULTILATERAL

20001535/2  
20001551/9  
20001552/7

MALDONADO VICTOR JESUS  
DISTRIBAT S.A.  
DISTRIBAT S.A.

4.-) NOMINA DE PLANES DE PAGOS CADUCOS DE IMPUESTO INMOBILIARIO

50015906	MARI AMERCEDES FACIO
50015909	PADILLA PABLO ADOLFO
50019137	FRIAS LUCIANO
50015956	SUCES. PERALTA JOSE ALFONSO

Valor al cobro \$ 5.300,00

e) 23 al 30/12/96